EDIŢIA I-a

5 BANI

ABONAMENTE

Un an . . . 20 lei
6 luni . . 10 lei

OPINIA

ANUNŢURI

Un rând pag. III, 50 b.
„ „ „ IV, 40 „

5 BANI

ZIAR CONSERVATOR-DEMOCRAT

Administraţia: Tipografia H. Goldner, Iaşi. — TELEFON No. 36 —

Sub direcţiunea unui Comitet

Anul XI—No. 2239 - Vineri 1 August 1914

Nu se acordă moratoriul

Intrunirea de la Banca Naţională. Comunicatul guvernului

Bucureşti. -Aseară, la orele 6, a avut loc în localul Băncei Naţionale o mare consfătuire, la care au luat parte d. Ministru Costinescu, toţi directorii de Bancă şi un mare număr de fruntaşi financiari din ţară.

S'a hotărît a nu se acorda moratoriul.

*

Cu privire la această resoluţiune, s'a dat ziarelor un comunicat în cuprinderea următoare:

„La faţa temerilor şi nedumerilor ce au adus oare cari turburări în pieţele noastre, s'au întrunit astăzi 30 Iulie, la Banca Naţională un mare consiliu compus din toţi cei în măsură a se pronunţa.

După un studiu aprofundat asupra cauzelor temerilor, s'au constatat că acele temeri sunt foarte neîntemeiate. La noi domneşte linişte în toate. Nimeni nu ne ameninţă şi pe nimeni nu ameninţăm.

Dacă s'au făcut oare-care concentrări, aceasta e numai în scopul de a veghea la fruntariile noastre. Exportul nostru a fost în anul aeesta mai mare ca în anul trecut. Numerarul este abundent şi dacă se simte o oare-care lipsă, este că fiecare caută să ascundă banii, fără temei.

Toate aceste temeri neîntemeiate fac pe unii să ceară moratoriu. O atare măsură ar însemna o oprire în loc a vieţei noastre economice şi financiare, închiderea caselor financiare, închiderea vieţei noastre economice.

O asemenea măsură nu se poate lua de cît în clipe de pericol, atunci cînd eşti cotropit de duşman.

Germania care susţine astăzi două războaie, nu a admis moratoriul.

Noi nu ne găsim în stare de răsboiu—deci nu trebue să tulburăm situaţia noastră economică. Nici un pericol nu ne ameninţă.

*

Deciziunea de a nu se acorda moratoriul, a fost luată în unanimitate.

LUPTA DECISIVA

— Ce cred cercurile diplomatice din Sinaia —

Sinaia.—Diplomaţii făcînd parte din cercul Triplei înţelegeri, cred că lupta decisivă se va da Duminica ce vine.

In adevăr, Rusiei i-a trebuit 20 zile pentru a-şi complecta mobilizarea,--termin care se împlineşte Duminică, cînd se va da o luptă mare şi decisivă.

*

Sinaia.—După ştiri sosite ministrului respectiv, Franţa a pus pînă în acest moment patru milioane de soldaţi pe picior de rezboiu.

*

Sinaia.—In acelaşi cercuri diplomatice ale Triplei înţelegere se spune că evacuarea Poloniei de către ruşi, este voită şi a fost adoptată de statul major rusesc, în interesul strategic.

*

Sinaia.—D. I. Brătianu, s'a întors azi în Capitală, unde va lucra la ministerul de rezboiu.

Un ministru austriac prizioner

Viena.—După o ştire sosită aci, contele Pejacsevici, ministrul Croaţiei, care se afla cu familia la Wichy, a fost reţinut prizioner de autorităţile franceze, pe cînd voia să se întoarcă în ţară.

Devastarea localului Café-Prince

Berlin.—Cu tot rezboiul, în fiecare seară debuta la Café-Prince o capelă rusească, sub conducerea violonistului Michelov. Alaltă seară capela, cînta între altele şi imnul rusesc.

Publicul consideră aceasta ca o provocare şi se repezi asupra lăutarilor cari prin fugă au putut să scape cu vieaţa. Furia publicului se revarsă apoi asupra localului, care a fost complectamente devastat.

CONTELE TISZA face amendă onorabilă

B.-Pesta.—Agenţia telegrafică ungară publică o scrisoare pe care şeful guvernului Contele Tisza a adresat-o fruntaşului romîn Vaida.

Prin această scrisoare deschisă, Contele Tisza zice că s'a înşelat cînd cu prilejul afacerei Gerovski, a învinuit pe Vaida de panslavism.

Astăzi e convins că romînii din Ungaria înţeleg să meargă alăturea de unguri şi germani şi a nu se arunca în braţele panslavismului şi că între ei şi unguri traiul comun e bazat pe simpatie şi încredere reciprocă.

Plecarea ministrului Italiei din Berlin

Berlin.—D. Bolatti, Ministrul Italiei din Berlin, a plecat la Roma, pentru cîte-va zile.

Răsboiul franco-german

Berlin. — Se telegrafiază din Wilhelm, că aeroplane franceze sburând asupra oraşului Mulhouse, au aruncat proclamaţia generalisimului armatei franceze, Joffre, prin care spune că după 44 de ani soldaţii francezi au intrat pe nobilul pământ şi fac cele dintăi lucrări pentru unirea cu patria mumă. Trupele franceze luptă pentru libertate. „Trăiască Alsacia! Trăiască Franţa!"

Paris.—Generalul Joffre a adresat o scrisoare regelui Belgiei, prin care îi trimite salutul armatei franceze, şi îşi exprimă credinţa că frăţia de arme franco-belgiană va ajunge la izbânda sigură.

*

Paris.—Ministrul Austriei a părăsit Capitala Franţei, guvernul punindu-i la dispoziţie un tren special.

Supuşii austriaci din Paris au fost încredinţaţi protecţiei ambasadorului italian.

*

Berlin.—Ştiri din Herbestal, arată că femeile din Liège luptă cu înverşunare alăturea de ărbaţi, aruncînd cu apă clocotită peste soldaţii germani.

*

Berlin.—In lupta de lîngă Mulhouse, germanii au făcut prizonieri 20 ofiţeri şi 210 soldaţi francezi. Au mai capturat 4 tunuri, 10 chesoane şi numeroase arme. Teritoriul german e scăpat de duşman.

*

Berlin.—La lupta de la Garde, 1000 de soldaţi francezi au fost făcuţi prizonieri.

Presa străină şi Romînia

Viena.—Ziarul Neue Freie Presse **continuă a reproduce fragmente din presa romînă cu privire la atitudinea Romîniei.**

Azi marele organ vienez reproduce părţi dintr'un articol apărut în „La Politique" în care se vorbeşte de angajamentele de amiciţia Romîniei, care la momentul oportun vor trebui aduse la îndeplinire.

PACEA BALCANICA

Sofia.—Primul ministru Radoslavoff a declarat eri, că nu e nici o teamă de a se tulbura pacea în Balcani. Crede că Bulgaria nu va trebui să ia măsuri noi.

*

Sofia.—Linia ferată Sofia—Dedeagaci a fost restabilită.

*

Sofia.—D. Radeff, ministrul Bulgariei la Bucureşti, a sosit aci.

Turcia cumpără vase de războiu

Londra.--Vapoarele germane „Breslau" şi „Greben", au intrat în Dardanele aruncînd ancora la Nagara. Se afirmă că Poarta ar fi cumpărat aceste două vase de războiu.

Lupta navală anglo-germană

Londra.—Din Soutsielf se anunţă că în Marea Nordului, o luptă s'a încins între flota engleză şi cea germană.

Lupta se dă în largul mărei.

*

Londra. — Se anunţă aci că la Falmonth, flota engleză a oprit vapoarele germane Kronprintessin „Cecilie" şi „Prinţul Adalbert".

*

Berlin. — Flota germana s'a împarţit, plecând o parte spre coastele Angliei şi o parte spre coastele Rusiei.

*

Constantinopol.—Ministrul Franţiei de aci, a dispus ca nici un vapor francez să nu părăsească Bosforul, pînă la noi dispoziţiuni.

Atitudinea Italiei

Roma.—Deşi pentru moment neutralitatea Italiei pare singură, s'au produs în ultimul timp unele fapte, care au de sigur importanţa lor, şi care vor avea urmări.

Astfel în afară de comunicarea Consilierului delegaţiei Kindenberg se afirmă că corespondenţa telegrafică personală între regele Italiei şi imparatul Wilhelm ar avea o mare însemnătate.

Ca urmare a acestei corespondenţi, a sosit aci aghiotantul Impăratului Wilhelm cu o scrisoare autografă, iar în cercurile guvernamentale s'a şi început a se vorbi despre chemarea de contingente şi că ministrul marinei a asigurat guvernul, că flota Italiei este în ori-ce moment gata de a intra în acţiune.

EDITIA 1-a

OPINIA

ZIAR CONSERVATOR-DEMOCRAT

ANUNTURI
Cu randul pag. III 20 b.
" " " " VI 60 "
5 BANI

ABONAMENTE
Un an . . . 50 lei
6 luni . . . 30 lei
5 BANI

Anul XI — No. 2332 — Vineri 4 Februarie 1918

Sub direcciunea lui C. Antiu

Administratiunea: Str. Colului, 1908
TELEFON No. 30

Răspunsul franco-german

Nu se scoate motivul

Berlin. — Se telegrafiază din Wilhelm, că secretarul francez de stat pentru organizarea economică a fost primit de Majestatea Sa Wilhelm. Cancelarul imperial a ținut o cuvântare, în care a spus: Ministrul francez, domnul Loucheur, a venit la noi cu o misiune specială, pentru a ne face cunoscute propunerile guvernului francez, care au fost primite cu bucurie de noi. Noi ne bucurăm de ocazia ce ne se dă, de a ajunge la o înțelegere cu Franța

EDIŢIA II-a

5 BANI

ABONAMENTE

Un an . . 20 lei
6 luni . 10 lei

OPINIA

ANUNŢURI

Un rând pag. III, 50 b.
„ „ „ IV, 40 „

5 BANI

ZIAR CONSERVATOR-DEMOCRAT

Administraţia: Tipografia H. Goldner, Iaşi. — TELEFON No. 36 —

Sub direcţiunea unui Comitet

Anul XI—No. 3239 Vineri 1 August 1914

SITUAŢIA GRAVĂ IN TURCIA

Moratoriu

Faţă cu situaţia externă care e extrem de gravă, ideea moratoriului pentru întreaga noastră activitate economică, s'a pus în circulaţie, ceia ce a contribuit ca stagnarea să fie mai mare iar dezastrul să fie mai complect.

Camera de comerţ din Bucureşti, a luat iniţiativa unei consfătuiri a tuturor preşedinţilor Camerelor de comerţ din ţară, dată fiind credinţa că dacă e preşedinte de Cameră de comerţ e şi priceput în chestiile economice curente, pînă şi chiar în împrejurări date cum e aceia în care ne aflăm.

Din consfătuirea urmată şi care a avut loc la 29 Iulie 1914 nu s'a putut ajunge la alt rezultat de cît că s'a numit o comisiune care să studieze chestiunea pentru că părerile sănătoase emise acolo de cei competenţi, n'au putut convinge pe acei ce cred că viaţa economică a unui popor mai cu samă în împrejurări anormale, se află în mînile neguţătorului mic sau în mînile acelora ce aşteaptă moratoriul pentru a nu mai plăti nimic creditorilor.

Moratoriul în împrejurările actuale ar fi o adevărată nenorocire. El ar însemna moartea noastră economică.

Chestiunea trebuie pusă pe terenul ei adevărat. Situaţia externă grea prin care trecem, trebue fatalmente să ne împingă la a suspenda viaţa noastră economică internă.

Să nu mai trăim economiceşte?

Să ne decretăm de bună voie moartea noastră economică sub panica situaţiei externe?

Aceasta e situaţia.

Eu cred că nu trebuie să ne sinucidem suspendînd pe de a întregul viaţa noastră internă, ci tocmai din potrivă să luptăm pentru a inviora viaţa internă pentru a ne înbunătăţi situaţia economică cît posibil mai bine, spre a evita un dezastru economic.

Deci, prima datorie a statului este să impună, procurînd mijloace, Băncei Naţionale a susţinea prin credit toate băncile şi instituţiile de credit din ţară.

A lua măsuri că transporturile să nu fie cu totul suspendate.

A înlesni pieţile comerciale cu monedă măruntă monedă de transacţie.

Băncile susţinute de Banca Naţională prin credite suficiente faţă cu împrejurările, plăţile se vor face treptat, treptat şi activitatea noastră economică, agricolă, industrială şi comercială, vor merge mai încet, dar vor merge spre folosul ţărei.

G. D. Şerban.

Mici Polemici

Muntenegrul declară mereu războiu. Deviza minusculului stat e simplă: «Ce-am avut şi ce-am pierdut!...»

*

Sunt acum la noi mulţi inşi fără ocupaţie.

...Ei vorbesc necontenit de o ocupaţie *în perspectivă: fie rusă, fie austriacă...*

*

La 8 August stil vechi vom avea în Europa o eclipsă totală de soare, de 2 minute şi jumătate.

...Va fi prilej pentru un armistiţiu franco-anglo-rusо-austro-german.

*

De teama mobilizării un crişmar din Prahova s-a făcut... notar în comună.

Nu e cumul?

*

Pe la mănăstiri domneşte multă frică de o invazie a Rusului.

— Mănăstirile sunt in judeţul... Neamţului.

*

Suntem rugaţi a arata că sinuciderea din strada armenească a tînărului M. nu priveşte pe grafomanul Minar.

Din contra, acesta va continua să asasineze pe cetitori.

*

„La Berlin! strigă parizianii, „la Paris!“ — strigă berlinezii...

Se'nţelege, nu ca prizonieri de războiu vor şi unii şi alţii.

*

Un lulie aşa de războinic, — par'că ar fi luna lui... Marte.

*

Eri s'a tipărit: furcile candive, în loc de furcile caudine.

*

In vederea alegerei de azi: «Seara» numeşte pe candidatul liberal „cel mai mare escroc al secolului».

Generos cum e, Bogdan-Văcăreşti cedează epitetul care-i aparţine esclusiv...

NOTA ZILEI

Turcul plăteşte...

Deşi «neutră», Italia a acordat moratoriu, probabil din pricina stagnărei afacerilor.

Acum doi ani Turcia a purtat războiu cu Italia: acum un an,—cu Bulgaria, Serbia, Grecia Muntenegrul.

In Turcia nu s'a cerut şi nu s'a acordat moratoriu.

Explicaţia?

O găsim în vechiul proverb al nostru:

Turcul plăteşte!

Dar pentru că ţine aşa de puţin să se europenizeze, Turcul o să aibă soarta ce i s'a hotărît de mult:

— O să fie izgonit din Europa.

Nici nu-i se cade altfel.

ACTUALITAŢI

Eminescu şi Romînii habsburgici

— Extrase —

Naţiunea romînă trebuie să se pună pe terenul de drept, pe care stau toate celelalte naţiuni ale Austriei, — nimica mai mult şi nici o ioţă mai puţin. Cine ced(eaz)ă degetul, va trebui să cede(ze) şi mîna. Puşi odată pe acest teren de drept, nu trebue să cedăm nimănui nici cît e negru sub unghie, căci numai o egală îndreptăţire poate duce la linişte şi la împacare. Politica lingăilor trebuie lăsată pe seama lingăilor; pe flamura noastră trebuiesc scrise pur şi simplu voinţele noastre. Cehii spun în organele lor cum că vor face opoziţiune până atuncia, până cînd se va recunoaşte deplina autonomie a Bohemiei. De ce să nu cerem neted şi clar pentru noi, ceeace cehii pretind pentru ei? Transacţiuni în drepturi naţionale nu se încap, împăcarea cu ungurii ori cu nemţii nu se încape, până cînd nu ne vor ceda ceeace voim noi; căci faţă cu sistemul constituţional de astăzi, trebuie să fim ireconciliabili.

*

Am disperat de mult de a cere de la romîni virtutea şi demnitatea străbunilor, nici credem că am putea deştepta în el simţul cetăţeanului Romei; dar nici că făceam aicea apel la sentimente, de cari noi nu suntem capabili, ci numai la simţul sentiment de demnitate şi mîndrie curat omenească.

1. In caz dacă opiniunea publică a popoarelor Austriei ar cere schimbarea sistemei constituţionale de astăzi, romînii, spre a fi factori eminamente activi întru formarea viitorului imperiului, să convoace un congres general al lor în care toată naţiunea românească să fie reprezentată şi care să decidă atitudinea ei faţă cu situaţiunea cea nouă, ce împrejurările par a o creia şi impune imperiului.

2. Congresul să sè declare solidar cu naţiunile din Austria ce urmăresc aceleaşi interese ca şi cea romînă.

3. Congresul să-şi aleagă reprezentanţa sa, care să comunice Tronului voinţa naţiunei româneşti, cerînd a ei satisfacere.

*

Condiţiunea de viaţă a unei legi, garanţia stabilităţii sale e ca să fie un rezultat, o expresiune fidelă a trebuinţelor unui popor — şi tocmai de aceea dreptul de a formula acele trebuinţe în articole şi paragrafe este, după spiritul timpului nostru, al popoarelor. Un popor—ori cum ar fi el — are dreptul de a-şi legiui trebuinţele şi transacţiunile ce rezultă neapărat din acele trebuinţe, reciprocitatea relaţiunilor sale; într'un cuvînt: legile unui popor, drepturile sale, nu pot purcede decît prin el însuşi. Alt element străin, esenţial diferit de al lui, nu-i poate impune nimica; şi dacă-i impune, atuncea e numai prin superioritatea demnă de recunoscut a individualităţii sale, cum de ex., au impus francezii romînilor. E o influenţă pacinică, pe care cel pasiv o primeşte cu bucurie, cu dispreţul său propriu, fără de a judeca cum că din asta poate să se nască nenorociri pentru el.

*

Noi suntem amici ai unităţii Austriei şi tronul va găsi în noi totdeauna apărători sinceri, deşi legi pe cari nu la-am făcut noi înşine, nu ne obligă.

*

Indată ce nu vom mai crede în ideia, în unitatea Austriei, simbolul ideei: dinastia, pentru noi nu mai există. Ideia asta însă pînă azi a fost o credinţă, o religiune a romînului. Ideia asta însă trebue să se conformeze cu trebuinţele popoarelor tuturor, ea să trăiască în toate toate să trăiască în ea, deşi fie-care în concentraţiunea sa proprie. Ea să fie comună tuturor popoarelor, cum o religiune poate fi comună mai multor individe fără ca de aceia individele să nu aibă interesele lor proprii. Ast-fel federaţiunea garantează pe de-o parte desvoltarea proprie a fie-căruia din popoare, pe de alta e gajul cel mai sigur al unităţii Austriei.

*

Nu, unitatea Austriei nu cere existenţa unei Ungarii, cum este ea astă-zi, Ungaria cum este, nu e o condiţiune a Austriei. Noi am putea uza de drepturile noastre prin propria noastră iniţiativă, am putea proclama automia Transilvaniei, fără ca prin asta să periclităm unitatea Austriei, singura raţiune care are respectul nostru şi care ne obligă.

OAMENI ŞI LUCRURI

Franco-Ruse

Pentru toată Europa a fost şi este încă o problemă—ca să nu zicem un paradox —această strînsă alianţă între cea mai democrată şi cea mai autocrată dintre ţările europene, Franţa şi Rusia.

Istoriceşte, lucrul e prea cunoscut ca să mai fie ceva de spus asupra originii diplomatice a Dublei-Alianţe ca o contrabalansare a Triplei Alianţe şi ca o nădejde pentru Francezi de a răzbuna pierderea mare suferită după dezastrul din 1870.

Dar sufleteşte?

Există, neîndoielnic, o serioasă tragere de inimă a păturilor intelectuale ruse pentru Alma Mater care este Franţa. Ea fu de mult refugiul lor, atracţiunea lor, izvorul la care veniau să se adape, să se mîngâie...

Amintirile unui Turghenef şi atîtor al tora sunt documente eloquente.

In «jurnalul» său Turghenef a scris:

«Revoluţia franceză tulburase spiritul rus pînă în fundul Siberiei... In 1812 cînd s'a născut Herzen, adevărul era în mers, în Rusia întreagă... Prin contactul său cu poporul el, ca şi cea mai mare parte a scriitorilor ruşi, a făurit inima sa şi spiritul său...

Iar Tchedrin a scris următoarele:

«Se ridica din acea Franţă credinţa în umanitate şi încrederea că vrîsta de aur nu era îndărătul nostru, ci înaintea noastră. Intr'un cuvînt toate aspiraţiile către tot ce e mare şi generos, iubirea debordantă pentru ceia ce este uman, veniau de la dînsa... Noi trăiam în St. Petersburg dar adevărata noastră viaţă se petrecea realmente în Franţa...»

Astăzi, de la contele de Vogüe încoace nu mai este operă literară rusă, care să nu fie tradusă în limba franceză unde marii scriitori ruşi sunt poate cei mai populari dintre toţi scriitorii exotici.

Dar legătura cea mare este acea politică, izvorîtă din solidaritatea anti-germană, sentiment—ori resentiment—care face să se ierte, reciproc, toate asperităţile şi nepotrivirile şi care face, bunăoară, ca o vizită a Ţarului la Paris să devină un eveniment celebrat de poeţi ca defuncţii Sully Prudhomme şi Hérédia, ca Edmond Rostand şi alţii.

Aceasta nu însamnă că nu e o mezalianţă, sprijinită de puternica idee a revanşei —şi că unii scriitori nu văd limpede cum stau lucrurile în sînul marei Impărăţii

„Ceea ce este Rusia—scrie Marius Ary Leblond în patriotica sa operă pe care am pomenit-o eri—ştim bine. Războiul manciurian a arătat că slăbiciunea oştirii venia din amestecul, fără contopire posibilă, a cîte zece naţionalităţi într'un regiment, în cea mai mare parte duşmane Statului. La Ukrainieni ca şi în regatul Polonejilor răscoala e gata. Nu mai vorbim de Finlanda.

..Acei care, în Franţa, vor pacea, ar trebui înainte de toate să convingă pe cei din Petersburg să adopte odată o altă politică faţă de naţionalităţi. Ele sunt exasperate în ultimul grad printr'un regim poliţienesc tot aşa de brutal ca şi o invaziune permanentă. Rusia s'ar cădea să aibă cel puţin cuminţenia să-şi asigure macar neutralitatea, imobilitatea Polonejilor, Ukrainenilor, Lituanenilor. Balticilor şi Finlandejilor, fără a mai vorbi de liberali, goniţi şi chinuiţi de mizerie....“

Şi în altă parte a cărţii:

„Duma, ai cării membri vizitînd Londra şi Parisul, s'au rostit formal pentru o îmblînzire a regimului—ar vrea să se sprijine pe guvernele francez şi englez. Nu trebuie să ne ascundem: *ea se bizuie mai mult pe Londra de cît pe Paris*“...

Această din urmă frază dovedeşte pătrunderea autorului, în lumina evenimentelor de acum.

Insemna-va războiul actual în istorie, o continuare a legăturilor franco-ruse, contractate acum un sfert de secol?

Aci începe misterul istoriei de mîni...

Rodion

Militare

Armele diferitelor state.—Socotim interesant să reproducem, după o revistă specială, armele pe care le posedă infanteriile diferitelor state:

Austro-Ungaria are puşca sistem Manlicher model 1895 calibrul 8 mm; Germania sistemul Mauser model 1898 calibrul 7.9 mm; Italia sistem Manlicher-Carcano model 1891 calibrul 6.5 mm. Franţa sistem Lebel model 1886 şi 1893 calibrul 8 mm; Rusia sistem Nagant-Mossin model 1891 calibru 7.62 mm; Anglia sistem Lee Enfield model 1895 calibru 7.7 mm; Romînia Manlicher, perfecţionat model 1893 calibru 6.5 mm; Bulgaria Manlicher model 1895 calibru 8 mm; Serbia Mauser, model 1895 calibru 7.1 mm; Grecia sistem vechiu francez gros. model 1874, calibru 11 mm; Turcia Mauser model 1890 calibru 7.65 şi 9.5 mm.

INFORMAŢII

Ziarele din Bucureşti ne dau ştirea ca Primaria noastră adică Primăria de Iaşi ar fi decis să nu mai servească publicului apa decît de la 8 oare dimineaţa pînă la 6 oare seara.

Las că asemenea ştire ar fi trebuit s'o primim noi cei cari trăim aici de — a dreptul şi nu prin mijlocirea Bucureştiului dar faptul produce cu drept cuvînt mirare.

Am dori să ştim care e motivul unei asemenea dispoziţiuni?

Acum e vară şi avem mai multă nevoe de apă ca ori cînd.

Apoi, după ce criteriu s'a luat Primăria pentru a fixa anume oarele arătate?

Dacă ziua este nevoe de apă, apoi necontestat ca sara necesitatea e şi mai mare. Sunt localuri publice cari au absolută trebuinţă de apă tocmai noaptea.

Dar în locuinţa gospodarilor cîte împrejurări în cari e absolută nevoe de apă!?.

Dacă Primăria a luat o asemenea măsură, o rugăm s'o revoace. Dacă nu poate da apa toată ziua şi noaptea să ne spue de ce, şi în caz cînd în adevăr acest lucru nu se mai poate, să se fixeze alte oare de distribuire.

La 8 oare dimineaţa încep a funcţiona serviciile şi toţi funcţionarii trebue să se scoale mai dimineaţă. De apă este nevoe chiar dimineaţă de tot.

De altfel şi în alte părţi, cînd se suspendă serviciul apei, aceasta se face cu începere de la 12 oare noaptea şi pînă la 5 maximum 6 oare dimineaţa.

Viitorul *de astă-zi a publicat o pretinsă redare a unei conversaţiuni care ar fi avut loc între d. Take Ionescu şi d. I. Lahovary.*

Singurul lucru adevărat din cele scrise de Viitorul *este afirmaţiunea că articolul „Neutralitate leală şi definitivă“ apărut în „La Roumanie“ de ieri, reflectează părerile d-lui Take Ionescu.*

In ce priveşte afirmarea că d. Take Ionescu, care în drumul de la Sinaia la Bucureşti, a întîlnit în tren pe d. I. Lahovary, şi a vorbit de un guvern naţional, ea este absolut inexactă.

Chestiunea unui guvern naţional nici nu se pune, din moment ce—după d. Take Ionescu—neutralitatea noastră trebue să fie definitivă atît timp cît nu vom fi atacaţi.

Acum cîţi-va ani, după dezastrul marilor inundaţii din Paris, Banca Franţei a avansat fără dobîndă, sub garanţia Statului, o sumă de 50 milioane franci, plătibilă într'un lung şir de ani, pentru a veni în ajutorul micilor comercianţi şi industriaşi, loviţi în existenţa lor.

N'ar fi oare bine ca d. ministru de finanţe să se gîndească la adaptarea acelei măsuri în ţara noastră pentru a împiedica un dezastru în rîndurile micei noastre industrii şi a micului nostru comerţ?

Ni se pare că chestiunea şi propunerea ar merita o deosebită atenţiune zice ziarul Argus.

Un puternic incendiu, provenit de la maşina de treer, a distrus cu desăvîrşire două girezi de grîu de pe moşia Şoldana (com. Andrieşeni), propietatea d-lor Leiba Cohn şi Iosub Leizerovici.

Pagubele sunt 10,000 lei. Asigurarea era făcută la societatea «Dacia-Romînia.

Un foc pus de rău-făcători a mistuit 3 girezi de grîu de pe moşia Bădeni (com. Scobinţi) proprietatea fraţilor Barbu.

Pagubele sunt de 22,000 lei.

D. profesor I. Bărbulescu şi doamna s'au întors de la Graefenberg, făcînd drumul în 9 zile.

Reparaţiile începute la baia comunală au fost întrerupte.

Din partea ministerului instrucţiunii publice s'a făcut cunoscut că pînă acum nu e vorba de vr'o amînare a corigenţelor examenelor ori inscrierilor şcolare.

Vechiul secretar al serviciului sanitar al oraşului, d. Al. Lupu se va retrage la pensie.

Ieri a încetat din viaţă Alecu Dima fost comerciant.

Poşta de astăzi a adus, după mai multe zile numeroasă corespondenţă şi ziare din Austria.

Nu e fără interes de ştiut cum circulă poşta la noi, fără mobilizare.

Ziarele care pleacă din Iaşi cu trenul de Paşcani se distribuie a 3-a zi la 1 p. m. la M.-Neamţ.

O scrisoare expediată de la mănăstire Luni la 5 p. m. a sosit în Iaşi astăzi dimineaţă.

Ce ar mai fi dacă am mobiliza!

D. Sebastian Moruzzi, deputat, se află în localitate.

D-nii profesori Negel Bejan şi Meţincescu au plecat la Bucureşti pentru a lua parte la şedinţa consiliului sanitar superior.

Noutăţi apărute: «Democraţia» număr dublu 1—15 Iulie, cu un sumar politic şi istoric variat.

Ministrul Cultelor şi Instrucţiunii publice a înştiinţat Direcţiunile şcolilor particulare secundare că în «Monitorul oficial» de la 1 Iulie s'a publicat lista noilor cărţi didactice aprobate pentru acest curs.

Cazuri de difterie s'au mai constatat în Broscărie şi Socola disp. 4-a.

Un mare număr de sîrbi, lipsiţi de mijloace, au intervenit azi din nou la consulatul rusesc, cu rugăminte de a le înlesni călătoria pînă la Bucureşti.

Consulatul a cerut lămuriri de la ambasada rusă din Bucureşti.

O coincidenţă.—Ni se scrie de căr ă un cetitor: Furtuna care a fost la Iaşi a 26 Iulie a. c. este foarte curios că tot la 26 Iulie anul trecut a fost o furtună mare; iar la 26 Iulie 1912 a fost şi mai mare de oare ce atunci, a prăbuşit chioşcuri de ziare, coşuri de pe case, portalul frumos de la cinematograful Pathé, care era pe locul unde azi se clădeşte palatul Braunştein, etc. Ar fi bine ca ieşenii să însemneze ziua de 26 Iulie 1915, dacă se va repeta şi altă dată.

Iată interesantul şi bogatul program ce se reprezintă în astă seară Joi la Cinematograful Pathé Frères din grădina Traian.

Sfîrşitul unui mizerabil. Emoţionantă dramă în patru părţi; splendidă acţiune plină de peripeţii senzaţionale cît şi talente teatrale ale scenelor străine vor atrage toată atenţia spectatorilor.—O reprezentaţie la Cinematograf, scene comice compuse şi jucată de regele humoriştilor de Max Linder.—Prince şi Napoleon. Comedie cu originalul şi simpaticul Prince.—Cel mai nou număr din Eclair Journal cu modele pariziane, evenimentele săptămînii şi telegramele însufleţite.

Noul program viitor se reprezintă mîne Vineri: «Cheri-Bibi», splendidă adaptare după romanul lui Gaston Leroux: Unul din cele mai senzaţionale romane, apărute în foiletonul marelui cotidian parizian „LE MATIN". Peripeţii şi aventuri extra-ordinare 4 părţi.

In curînd: „1793" de Victor Hugo—«Maria Tudora» de Victor Hugo.—Noul ciclu Waldemar Psylander şi Betty Nansen—Rocambole, de Ponson du Terrail—Hoţul, Asaltul, Ghiara de Henry Bernştein etc.

Debitul Badareu aduce la cunoştinţa Onor. Public, că a redus în mod simţitor preţurile produselor alimentare vînzîndu-le sub preţul pieţii şi anume:

Deliciosul unt p. masă şi cafea	4.40	kg
Smîntîna dulce centrifugată	2 —	„
Caş gras de munte	1.40	„
Unt proaspăt pentru gătit	3.00	„
Brînză de burduf, de munte	3.00	„
Caşcaval de Penteleu	3.00	„
Adevăratul Sweitzer de Sviţera	4 —	„
Adevăratul Ghiudem de Botoşani	5 —	„
Renumitul Salam de Sibiu	6 —	„
etc., etc., etc.		

Onor. Public se poate aproviziona de pe acuma, cu preţ foarte eftin, ori-ce cantitate de unt proaspăt pentru topit pe iarnă.

S'au pus în vînzare vinuri naturale albe şi negre cu preţuri foarte reduse pentru reclamă.

Comercianţii din localitate sunt convocaţi la o mare consfătuire, ce va avea loc Sîmbătă 2 August, ora 5 după ameiază, în localul societăţii Cultura din strada Gh. Mîrzescu.

ISRAEL BROIDE

Depozit de saci, ţoluri şi sfoară.

De vînzare şi închiriat *cu preţuri reduse.*

Iaşi str. Anastasie Panu 13.

Serviciul telegrafic şi telefonic al „Opiniei"

Situaţia la Liége

Paris.-(12 Aug. ora 4 p. m.) Situaţia la Liége e neschimbată Toate fortăreţele rezistă mereu.

*

Paris.—Forţele franceze pătrunse în Alsacia ocupă toate poziţiunile între Thann şi Acereph.

Un ucaz al Ţarului pentru evrei

Petersburg.—In toată Rusia s'a răspîndit în mii de exemplare o proclamaţie a Ţarului către evrei. Prin această proclamaţie Ţarul recunoaşte patriotismul populaţiunei evreeşti şi recunoaşte evreilor toate drepturile cetăţeneşti, considerîndu-i ca fii ai patriei, egali cu cei de religie creştină.

In sînul populaţiunei israelite, manifestul Ţarului a produs un mare entuziasm.

Concentrări turceşti

Niş. — După ştiri sosite aci, Turcia concentrează numeroase trupe pe teritoriul bulgar.

Din Albania

Durazzo.—In urma evenimentelor de războiu, detaşamentele internaţionale din Scutari au fost rechemate.

Vasele de războiu ale Marelor Puteri au părăsit Durazzo.

Isbînda trupelor belgiene

Bruxella.—(Oficială).—Trupele belgiene au răspins pe germani din toate poziţiunile.

*

«Berlin.—«Wolfbureau» recunoaşte că francezii au ocupat Altkirchen şi Mülhasen, dar adaugă că trupele germane erau puţin numeroase.

Răsboiul austro-sîrb

Niş.—Luptele de la frontiera austro-sîrbă au reînceput şi continuă cu vehemenţă. Se aşteaptă o luptă decisivă.

Serbii au luat ofensiva şi sunt victorioşi pe toată linia.

Bombardarea Belgradului continuă cu violenţă.

Uzina electrică din Belgrad fiind distrusă, oraşul se găseşte în întuneric.

*

Niş.—Monitoarele austriace de la Semlin au deschis o vie canonadă asupra Belgradului.

Răsboiul austro-rus

— Austriacii înaintează mereu în Polonia —

Viena,—Trupele austro-ungare, continuîndu-şi mersul lor înainte în Polonia rusească' au ajuns la Jedrzojov, pe linia căei ferate de la Viena la Varşovia.

700 dezertori ruşi au fost transportaţi la Linz, Salzburg şi Insbruck.

Razboiul austro-sîrb

— Luptele de lîngă Belgrad —

Niş.—Aseară, la ora 5 la ora 7 austriacii au reînceput bombardarea Belgradului.

Mai multe case au fost atinse. Artileria sîrbească a răspuns cu succes.

Azi dimineaţă la Obrenovatz, a avut loc un duel de artilerie. O luptă în faţa Belgradului a început.

Situaţia gravă în Turcia

Constantinopole. — Ziarul „Ikdam" face apel la turcii care au alergat sub arme, de oare ce situaţia e aşa de serioasă şi delicată în cît ar fi cu putinţă ca otomanii să fie chemaţi să mai facă cele mai mari sacrificii cunoscute în istoria otomanismului.

Emisiune de bancnote romîneşti

Bucureşti.—Ministrul de finanţe a autorizat Banca Naţională de a emite un nou stock de bancnote, în sumă de 25 milioane lei.

La ministerul de resboiu

Bucureşti.—Generalul Crisescu secretar general al ministerului de războiu, a lucrat azi cu d. Cottescu, directorul general al Căilor ferate şi cu d. Iliescu, sub şeful statului major.

Mărirea teritorială în actualul rezboiu

Sinaia.— Un diplomat a făcut azi o glumă reuşită, zicînd că in războiul de azi, singura ţară care şi-a mărit teritoriul e Belgia,—pentru că are azi două Liegiuri, — unul care e ocupat şi altul care nu e ocupat.

Refugiaţi romîni

T.-Severin. — Vaporul Vascali a debarcat azi la T.-Severin un mare număr de refugiaţi romîni, cari se găseau la Orşova.

O incercare zadarnicita

T.-Severin. — Un remorcher austriac, cu 3 şlepuri, a incercat să treacă trupe spre Serbia — dar a trebuit să renunţe in faţa focurilor trupelor serbeşti.

Prinţul moştenitor al Belgiei victima unui atentat

Paris.—Ziarul „Standard" află din Bruxella, că principele moştenitor ar fi căzut victima unui atentat. Prinţul e grav rînit.

Atentatorul a dispărut.

Luptele de la Nouă-Suliţa

— Sarja înfricoşitoare a cazacilor —

Bucureşti.—Numeroşi locuitori din nordul Moldovei, au putut azista, la o depărtare de cîţiva chilometri, la luptele ce s'au dat între trupele austriace şi ruseşti la Nouă Suliţa.

*

Iată ce povesteşte un martor ocular, sosit azi în Capitală.

Poziţiunea era apărată de regimentul 41 de infanterie, compus numai din romîni.

La satele noastre s'au auzit împuşcăturile. In satul romînesc Filapanţa au căzut numeroase gloanţe.

Lupta a început la ora 3 după ameiază.

La un moment dat, cazacii s'au repezit, în timpul nopţei şi au executat o şarjă înfricoşitoare. Goana a fost întovărăşită de urlete şi ţipete.

Regimentul 41 austriac, luptînd cu energie, a fost la urmă decimat de cazaci. Restul regimentului s'a retras în dezordine spre sudul poziţiei.

Cum va scapa Olanda de invazia germană

Paris. — O telegramă din Amsterdam anunţă, că guvernul olandez a mobilizat un număr de 240,000 de oameni.

Insă cum aceste forţe armate nu vor fi în stare să se opue invaziei germane, s'a hotărît a se prăbuşi cele 3 mari diguri, ce se găsesc ridicate la litoralul mărei şi care opresc inundaţiile. Astfel se va inunda tot teritoriul, care se găseşte sub nivelul mărei, şi în faţa acestui element distrugător invazia germană nu va putea lupta.

De altfel Olanda a mai întrebuinţat acest procedeu pentru a scăpa de invazia franceză.

Proclamaţia Sultanului către armata otomană

-- Un ordin de zi caracteristic --

Constantinopole. — Sultanul a adresat armatei proclamaţia următoare:

„Pe cînd lucram pentru progresul ţărei noaste, un mare războiu s'a dezlănţuit în Europa.

Cu ajutorul lui Dumnezeu şi spre a ocroti drepturile noastre, am chemat pe toţi fiii patriei sub arme. Cele mai importante trebuinţe ale armatei au fot satisfăcute. Sînt extrem de mişcat de statornicia şi patriotizmul aratat de naţiunea otomană.

Ordon ca cei mai în vrîstă dintre voi să fie pentru moment concediaţi spre a vă reîntoarce la vetrele voastre şi a lua parte la munca cîmpului, camarazii voştri rămînînd sub arme.

Guvernul meu vrea să rămîe în pace. *Cu graţia lui Dumnezeu şi cu ajutorul profetului, sînt încredinţat că vom putea apara şi salvgarda ţara noastră şi drepturile noastre în orice eventualitate.*

Trimit salutările mele tuturor copiilor ţărei."

Sultanul şi-a terminat proclamaţia exprimîndu şi dorinţa ca soldaţii să se supună superiorilor lor, mergînd la nevoe, ca un singur om, în faţa morţei.

Ministrul de război a comunicat armatei proclamaţia Sultanului însoţind-o cu un ordin de zi care zice:

„Statornicia şi patriotizmul pe care naţiunea le a aratat timp de o săptămînă de mobilizare, e un semn bun pentru armata otomană care consimte, cînd va veni momentul, să facă cele mai mari sacrificii spre a şterge pata lăsată de războiul balcanic.

Menţinerea califatului şi a osmanizmului depinde de meritul şi de abnegaţia armatei otomane".

Ordinul de zi se termină prin nişte sfaturi către ofiţeri şi soldaţi.

Armatele turceşti pe teritorul bulgar

Atena. — După declaraţiile personalului francez de pe linia ferată de la Dedeagaci, există o mare concentrare de trupe otomane pe teritorul bulgar între Dedeagaci şi Supli şi mai ales la Peredjik.

Ofiţerii turci au cerut să se formeze vre-o 40 trenuri spre a putea transporta trupele lor la graniţă. Personalul francez a răspuns că nu poate.

Comandantul militar din Cavalla a confirmat această informaţiune.

Plecarea d-lui Cambon

Berlin.—„Lokalanzeiger" afirmă, că guvernul german a întors d-lui Cambon, ministrul Franţei. costul trenului special cu care părăsise Germania şi pe care d. Cambon îl achitase de mai înainte.

Versiuni germane

Iată textul raportului telegrafic oficial german, sosit astăzi 31 Iulie la Bucureşti şi remis redacţiunei noastre de consulatul german din Iaşi:

Statul major german desminte categoric protestul francez şi confirmă luarea Liégeului, atît a cetăţei cît şi a oraşului, menţionînd că armata a avut a se lupta şi în contra cruzimilor şi atacurilor viceleşti ale populaţiunei.

Inamicul pătruns în Alsacia din spre Belfort, probabil al 7-lea corp de Elită francez şi o divizie de infanterie, a fost respins în spre sud. Invazia a fost în consecinţă respînsă; perderile german mici cele franceze mari.

La Eidtkuhnen trei companii germane au respins divizia 3-a de cavalerie rusească pînă dincolo de hotare.

La Lagarde o brigadă mixtă franceză a corpului XV de armată a fost atacată de trupele germane frontiere şi respinsă în direcţia de nord-est de Luneville. Francezii perd primul drapel, două baterii, patru mitraliese, şapte sute prizonieri între care un general.

Moratoriu pentru poliţele streine

Bucureşti.— Se afirmă, că se va acorda un moratoriu pentru datoriile comercianţilor faţă de streinatate.

Holera în rîndurile armatei

Paris. — Se asigură aci, că unele cazuri de holeră s'ar fi constatat în rîndurile trupelor serbeşti şi austriace.

4 camere *şi bucătărie la etaj; de asemenea* **2 prăvălii** *de închiriat de la Sfl. Dumitru.*

A se adresa d-lui Cristofor str. Cuza-Vodă No. 42.

Pierdut sau furat

o poliţă de lei 1000 în ordiuul C. Ciobanu acceptată de C. Chirilă cu scadenţa de 1 August a. c.

O declar nulă în mînile ori-cui s'ar află.

C. Ciobanu

D-na SOFIA GHERMANESCU

MOAŞA CU DIPLOMA

— Strada Petru Rareş No. 10 —

Primeşte faceri şi îngrijiri în pensiune.

AVIS

Celebra cărturăreasă Lizeta Bucureşteanca sosită de curînd din Bucureşti, prezice cu desăvîrşită exactitate, prezentul trecutul şi viitorul, precum şi situaţia războiului prin cărţi de ştiinţă, spiritism şi Lenormantie, totul în mod ştiinţific. Posedă certificate, autorizaţie, cărţulie ambulantă şi scrisori de mulţumire din ţară şi străinătate. Prin prezicerile sale care s-au îndeplinit exact la cei care au vizitat'o s'a atras stima şi celebritatea de care se bucură pretutindenea. Fiind sosită în Iaşi pentru un scurt timp, onor public este rugat a nu'şi da vr'o părereînă nu o va vizita şi se va convinge de adevăr.

Cu stimă **LIZETA,**

Strada Oancea No. 17 casa cu gard nou prin Strada Vasile Lupu, tramvaiul Comisia 5-a.

De închiriat *de la 26 Octombrie 1914 un apartament în etaj în str. I. C. Brătianu 191 compus din* **patru camere** *la faţă, o odaie şi bucătărie pe aripă, scară principală de suit la etaj, trei cămări pentru lemne o odaie pentru servitori, pivniţă separată, ocupate acum de dr. Boghen.*

A se adresa la proprietar, **Mendel Zilberman,** *Iaşi, pielar, I. C. Brătianu 191.*

EDIŢIA I-a

5 BANI

ABONAMENTE

Un an . . 20 lei
6 luni . . 10 lei

OPINIA

ANUNŢURI

Un rând pag. III, 50 b.
„ „ „ IV, 40 „

5 BANI

ZIAR CONSERVATOR-DEMOCRAT

Administraţia : Tipografia H. Goldner, Iaşi. — TELEFON No. 36 —

Sub direcţiunea unui Comitet

Anul XI—No. 2240 Sîmbătă 2 August 1914

ROMANIA NU MOBILIZEAZA

- Consiliul de miniştri de aseară -

- Măsuri financiare şi economice -

- Neutralitatea definitivă a României -

Bucureşti.—Aseară s'a ţinut în Capitală un Consiliu de miniştri, sub preşidenţia d-lui Ionel Brătianu.

Consiliul s'a ocupat în primul rînd de măsurile financiare şi economice propuse de d. Costinescu pentru a aduce o înlesnire pieţei şi vieţei noastre economice.

Consiliul a ratificat propunerea pentru înlesnirea preschimbărei plăţilor de afară şi din lăuntru, luate în acord cu Banca Naţională, şi care se speră că va fi îndeplinită cu bună credinţă de toate băncile şi instituţiile financiare din ţară.

Consiliul a mai invitat pe ministrul de justiţie, să preciseze o uşurare din punctul de vedere judiciar, în senzul ca portăreii să nu dea curs unui protest, dacă debitorul va cere un termin de graţie.

Această disposiţie pe care o va lua ministrul de justiţie, va fi în urmă ratificată de parlament.

*

După terminarea consiliului, s'a dat ziariştilor, cari întrebaseră ce-i cu svonul ce circulă cu privire la mobilizare, răspunsul următor:

„Situaţiunea noastră nu s'a schimbat întru nimic. Nu s'a mai discutat asupra neutralităţei noastre, care rămîne definitiv fixată. Nu mobilizăm şi vă rugăm să desminţiţi categoric toate svonurile alarmante ce circulă şi să îndemnaţi publicul să rămîie liniştit şi să nu dea crezare la ştirile alarmante, lansate de oameni cari nu vor să priceapă că într'un stat care se declară neutru, fiecare cetăţean conştient are datoria să-şi impuie o atitudine rezervată şi cuminte.

Anglia declară războiu Austriei

Bucureşti.—Un ziar din Capitală, publică o ştire din Petersburg prin care se anunţă că Anglia a declarat război Austriei.

Starea de războiu între Franţa şi Austria

Viena.—Ambasadorul Angliei s'a prezentat azi la ministerul de externe, şi a comunicat că Franţa se consideră în stare de răsboiu cu Austria, de oare-ce Austria luptă în potriva aliatei Franţei şi sprijină pe duşmanul Franţei. Din aceste motive se consideră în războiu cu Austria.

Lupta în Marea Nordului

Roma. — După o depeşă foarte întîrziată a ziarului „Giornale d'Italia" primită din Londra, amiralatul britanic află că o luptă a avut loc în Marea Nordului, între flota engleză şi cea germană. Un mare duel de artilerie a avut loc lîngă Toggorbank şi, în cele din urmă, flota germană a trebuit să se retragă înspre coastele Olandei.

SITUAŢIA IN GRECIA

Atena.- Guvernul elin a decis o strictă neutralitate—concomitent cu o sumă de măsuri menite să apere Grecia în potriva vre-unui atac.

Intru cît unele fapte dovedesc o situaţie ingrijitoare, guvernul a avizat pe rege, că în imposibilitate de a discuta asemenea lucruri în parlament, este absolut necesar a se lua contact cu şefii de partide şi cu toţi foştii primi miniştri ai Greciei.

Pe baza celor convenite cu suveranul Greciei, d. Venizelos a şi început discuţiile cu fruntaşii politici eleni.

ATITUDINEA JAPONIEI

Sinaia. — Atît în cercurile oficiale cît şi în cele diplomatice nu se ştie nimic în privinţa sentimentelor Japoniei şi mai puţin încă în privinţa vre-unei declaraţii de războiu, pe care Japonia ar fi făcut'o Germaniei.

Stirea a circulat ieri prin Capitală. Crezare nu i-a dat însă niminea

Neutralitatea Bulgariei

Sofia.—Guvernul a făcut cunoscut legaţiei ruseşti, printr'o notă verbală că Bulgaria îşi va păstra neutralitatea pînă la sfîrşitul războiului european

TURCIA AMENINŢA!

-- Senzaţionalele declaraţii ale lui Enver-Bey, ministru de războiu --

Constantinopol.—Ziarul otoman „Sabat" publică textul unui interview cu Enver-Bey, şi cu care ocazie ministrul de războiu actual al Turciei, face nişte declaraţiuni senzaţionale.

— „Turcia a fost despoiată în 1912 şi 1913, a zis Enver-Bey, de cel mai scump avut al său şi în condiţii mizerabile şi natural dar ca imperiul otoman să caute astăzi, nu nuoi cuceriri, dar reîntrarea în posesia a acelor regiuni, de care fiind lipsită s'a văzut lipsită şi de autoritatea ei de mare putere.

Turcia nu caută şi nu voeşte să provoace rezboiu. Avem însă drepţuri ce nu pot fi contestate. Să fie sigur ori-cine că Turcia nu va lua nimic mai mult de cît îi este necesar, dar nici nu se va opri de la aceea ce îi se cuvine şi i-a fost răpit în mod mişelesc.

Răsboiul austro-rus

Petersburg.—Trupele ruseşti au trecut dincolo de frontiera galiţiană ocupînd localitatea Sokal, de unde au găsit un detaşament austriac.

Cavaleria rusă a mai ocupat şi localitatea Buguluc, distrugînd 2 poduri şi viaducul.

Ruşii au distrus gara din Sokal, tot materialul pentru pontoane pregătit de austriaci şi linia telegrafică.

Manifestaţia din Petersburg

Roma.—Din Petersburg se telegrafiază, că 40 ofiţeri bulgari plecînd din Petersburg spre Sofia, au fost la gară obiectul unei manifestaţiuni de simpatie

Războiul franco-german

Roma.—Din Bruxella se telegrafiază, că armatele franceze menţin posiţiunile dintre Tirlomant şi Trond, lîngă Orsmael şi Guszenhoven.

Se crede că Germanii vor să atace Namurul pe la spate.

Trupele belgiene îşi păstrează poziţiile şi se crede că trece Meusa la Visc.

*

Roma. — Ziarul *Tribuna* află din Basel, că eri o crîncenă luptă s'a dat între al 7-lea corp francez şi corpul al 14-lea german.

Avantgardele franceze au ocupat dealurile de la sudul oraşului Mulhouse. Grosnl trupelor de linie ocupă Thann şi Altkirch. Francezii au ocupat şi localitatea Vosghi şi încearcă să năvălească asupra oraşului.

In timpul luptei pe străzile Mulhousului, multe case au fost incendiate.

Fugarii caută să treacă spre frontiera elveţiană.

Se aşteaptă ca francezii să iee ofensiva.

*

Roma.—Din Bâle vine ştirea, că în luptele de la Mulhouse, au fost de la 8—10000 răniţi francezi şi germani,

Opera medicilor e neîndestulătoare. Trenurile de răniţi din Mulhouse spre Beenvejiher sunt foarte numeroase.

Se crede că numărul răniţilor, francezi şi germani, e de 15 mii.

*

Roma.—Din Bruxella se arată, că două divizii germane stau la Feltores, 4 mile la nord de Liege.

Grosul trupelor germane străbat Luxemburgul.

Un răspuns al d-lui Take Ionescu

Bucreşti.—Un ziar din Capitală publicase o informaţie, prin care se spunea, că d. Take Ionescu, într'o convorbire cu Sir Grey, s'ar fi pronuuţat într'un chip pesimist asupra Romîniei.

Un redactor al „Universului" cerînd lămuriri d-lui Take Ionescu şeful partidului conservator-democrat a răspuns :

— „Este absolut inexact. Cu Sir Grey am avut onoare să vorbesc cu două zile înainte de uttimatul Austriei către Serbia. In această convorbire n'a fost vorba, nici macar o aluziune la soarta Romîniei.

Sir Grey, ca toţi diplomaţii din Europa, în urma celor petrecute în 1913, are despre Romînia o opinie foarte înaltă".

Bulgaria mobilizează

Bucureşti. — Cu toate dezminţirile date pare neîndoios că Bulgaria mobilizează. Dovada despre aceasta o face faptul că supuşii bulgari din România au început să fie chemaţi individual şi li se cere să se prezinte de urgenţă la trupele respective.

Pe de altă parte, cu personalul de ieri de Predeal, au sosit, venind din Germania şi Austria, aproape una sută ofiţeri şi studenţi bulgari rechemaţi în patrie.

Bulgaria mobilizează

Bucureşti — Cu toate dezminţirile date, este neîndoios că Bulgaria mobilizează. Dovada este ucasul o face tipărit şi ştirile ce sunt date de presa bulgară. Ucasul se referă la chemarea individuală şi şi se cere ca fiecare bulgar ce locuieşte în străinătate de urgenţă la datorie.

Se spune că Ferdinand ar fi trimis o adresă de felicitare lui Carol de Hohenzollern, în care este o frase care ar fi: „Ceea ce voi nu aveţi curaj de a face, eu voi face".

Ştirea este confirmată şi de faptul notat mai sus, o adresă de felicitare la adresa lui Carol.

Cu toate acestea, nu se ştie dacă Bulgaria va intra în război, dacă va fi numai o demonstraţie de forţă.

Un raţionament al d-lui Take Ionescu

Bucureşti — Cu toate, d-lui Take Ionescu, d-nul Titulescu, d-nul Argetoianu, d-nul Mihalache, d-nul Carp, d-nul Vaida, d-nul Mihalache, d-nul Argetoianu, d-nul Titulescu, d-nul Take Ionescu

EDIŢIA II-a

5 BANI

ABONAMENTE

Un an . . 20 lei
6 luni . 10 lei

OPINIA

ANUNŢURI

Un rând pag. III, 50 b.
„ „ „ IV, 40 „

5 BANI

ZIAR CONSERVATOR-DEMOCRAT

Administraţia: Tipografia H. Goldner, Iaşi. — TELEFON No. 36 —

Sub direcţiunea unui Comitet

Anul XI—No. 2240 Simbătă 2 August 1914

Războiul franco-german

—Situaţia pe frontul de luptă —

Din mulţimea telegramelor contradictorii relative la luptele franco-germane credem că putem cu oare-care probabilitate afirma următoarea situaţie, a zilei deazi pe cîmpul de luptă.

IN ALSACIA LORENA. Francejii obţinuseră un mare avantaj rupînd granţa la Nord prin THANN şi la Sud prin ALTKIRCH şi convergind din aceste două puncte spre punctul interior central poziţiile de la MULHOUSE.

Ofensiva aceasta franceză pare a ü fost precipitată, de oarece telegramele posterioare (germane) ne'au adus ştirea că corpul al 7 (Belfort) a fost respins din Alsacia pînă spre Belfort, iar telegramele franceze din sursă oficială confirmă că trupele franceze au abandonat oraşul Mulhouse, fără să vorbească însă dacă păstrează poziţiile întărite dinprejur. Din contra, din sursă germană se afirmă azi («Minerva») că forţele franceze de la sud (deci cele de la Altkirch) au fost respinse spre Elveţia, iar o altă telegramă germană afirmă că trupele franceze în retragere au suferit din partea forturilor de la BRISAC ceia ce însamnă că şi trupele franceze de la nord sunt în retragere spre frontieră.

Această situaţie, ne arată că ofensiva franceză în Alsacia nu a fost o ofensivă à fond,—şi că astăzi germanii au trecut şi în Alsacia la o puternică ofensivă cu toate că poziţiunile fortificate ale Alsaciei ar fi îndreptăţit-o la un războiu defensiv. Se deduce însă din acest spirit că pînă în acest moment germanii au pe tot frontul *superioritate numerică* perfect justificată de altfel prin superioritatea mijloacelor de mobilizare.

Credem că luptele în Alsacia Lorena se vor menţine între corpurile locale şi că ele nu vor avea mare Influenţă asupra rezultatului final, ofensiva decisivă fiind imposibilă în această parte atît din partea germanilor cît şi din partea francezilor. Curăţind însă Alsacia, Germanii vor avea un oare-care avantaj militar, dar un mare avantaj moral înfrînind în acelaş timp spiritul populaţiunei.

IN BELGIA.—Situaţia în această parte pare defavorobilă germaniei pînă în prezent. In adevăr după 12 zile Germanii nu au putut lua de cît oraşul Liège fără însă a lua forturile. Se explică astă-zi în adevăr că germanii pătrunzînd prin cursul Meusei au cuprins oraşul care se întinde în vale pe malul Meusei. La spatele oraşului Liège însă şi în faţă se ridică două şiruri de dealuri paralele pe cari sunt forturile,—aceste forturi nu au fost luate. Germanii luînd oraşul au reţinut populaţia făcînd ast-fel forturilor imposibil atacarea trupelor cari se măsează în oraş şi totodată încercă trecerea Meusei pe la nord şi sud pentru a înconjura aceste forturi.

O telegramă de azi anunţă trecerea Meusei lu *Vise* (la nord de Liège) iar o a doua teiegramă semnalează o luptă (probabil de avant posturi) chiar la Tirlemont pe şoseaua Liège-Louvain Bruxelles. Acesta inseamnă că nordul Belgiei este degarnisit de trupe şi că tactica franceză se va menţine astă-zi şi mai mult încă la nord în defensivă.

In adevăr, ea are nevoie să aştepte debarcarea engleză, care poate atinge o jumatate de milion de oameni după noile planuri ale lordului Kitcher. In această aşteptare Belgia de nord şi centrală e degarnisită chiar de forţele principale belgiane cari şi ele vor atinge două sute de mii, cari toate merg de asemeni spre cîmpul principal de concentrare îndărătul oraşului Mons pe platourile la sud de Lille, încit nu va fi o mare surpriză ocuparea chiar a Bruxellului de către Germani, ocupaţie care însă nu va avea o mare importanţă tactică.

Ceia ce e sigur este însă că operaţiunile germane au suferit o mare întîrziere explicabilă prin acea că statul major a trebuit să'şi modifice planurile după neutralitatea Italiei.

Astfel de unde Germania spera ca în epoca de mobilizare şi concentrare de 10 zile să aibă o superioritate zdrobitoare la nord Est, ea este silită azi a aduce trupe austriace (motivul de războ Franco-Austriac) pentru a menţine un echilibru şi a retrage trupele destinate frontierei ruse ceia ce explică oarecari mici succese ruseşti, succese cari însă nu pot fi neliniştitoare din cauză că mobilizarea rusă nu e terminată.

Concluzia generală este că ambele armate cu toată intrarea în Alsacia şi cu toată rezistenţa Lije-ului nu s'au departat de la tema lor primitivă şi prevăzută care cere neaparat ofensiva germanilor în nord unde se face concentrarea franceză.

Din spatele acestor poziţii de concentrare şi după ce Germania va avea să încerce încă multe atacuri pe linia Meusei Sambrei şi Namur, va eşi ofensiva franceză care trebue după planul statului major francez să-i dea succesul — dacă nu va întîlni o forţă covîrşitoare germană, — ceea ce constitue desigur în acest moment, principala preocupare a statului major german.

NOTA ZILEI

Fapte de războiu.

Nu numai Parisul vede plecînd la frontiere scriitori şi artişti distinşi. Berlinul a trimis în prima zi, printre voluntari pe marii cetăţeni. Ludwig Ganghofer şi Richard Dehmel; primul de 59, al doilea de 52 de ani. In Austro-Ungaria se găsesc printre rezervişti Hugo von Hoffmansthal şi Jean Kubelik.

*

Numai în primele două zile după proclamarea stării de războiu, s'au celebrat la Berlin 1800 căsătorii silite—„Nottraungen" în vederea legitimării soţiilor şi copiilor în cazuri de moarte.

Cine a zis că Germania nu are concubinagiu?

*

O artistă vieneză reproduce în «Neue Freie Presse" afiptul poliţiei pariziane că germanii, austriacii ori ungurii care nu vor fi părăsit în 24 ore Parisul vor fi expediaţi poliţieneşte în departamentele apusene, unde vor putea lucra pămîntul..,

Fireşte, artista fu una dintre cele dintăi care au şters-o din Paris.

Mici Polemici

Femeile sîrbe, pare-se, ieau parte vie la războiul contra Austriei.

Cum vor să treacă Sîrbii drept un popor tare, cînd cheamă sexul slab în ajutor?

*

Holanda vrea să scape prin apă de invazia germană.

...Stingem focul cu ce putem!

*

Inundaţia să-i scape de inundaţia germană?

Se poate. In medicină aceasta se cheamă „similia similibus..."

*

Bravura lui Garros, bravura echipagiului de pe «Königin Louise» nu sunt nimic pe lîngă bravada lui Octav Minar de a se hazardá în literatură.

*

Pe Ruşi îi favorizează două serii de publicişti, cei franco-fili şi cei rublo-fili.

*

De înarmat trebuie să ne înarmăm.

In primul loc contra potopului de ştiri false.

*

«Rue de la Paix» *este, la Paris, cartierul modei şi eleganţei. Acolo dezastrul războiului se simte mai ales.*

*

Serbia e foarte nemulţumită de Impăratul Wilhelm care, într'o telegramă către Ţar, a pomenit de asasinarea Regelui Alexandru şi Reginei Draga.

*

Belgienii — spune comunicatul german — au omorît un măcelar german la Liège.

— Bine că nu l'au .. măcelărit!

Dreptul ginţilor desfiinţat?

Deviza zilei pare a fi: nil mirari. *Să nu ne mai mirăm de nimic!*

Nu numai de nesfîrşitele ştiri contrazicătoare cari revin, necontenit, din surse opuse, căutând a se ocroti indărătul unor comunicate oficiale, dar şi unele intâmplări extraordinare.

Extraordinare pentru noi, poate cari n'am trăit o epocă de felul celei de astăzi, cu o încăerare generală, cu o interpretare in totul nouă a dreptului ginţilor.

Relatăm in altă parte cuprinsul unei circulări a prefecturii pariziane, prin care in ajunul mobilizării se vesteşte supuşilor germano-austro-ungari că, dacă in 24 de ore nu vor fi părăsit Franţa, vor fi expediaţi in Apus, unde vor putea lucra pământul.

Numărul sosit aseară din „Neue Freie Presse" publică o relaţie largă a corespondentului său fugit din Paris, expediată din Colonia. Corespondenţa aceasta confirmă textul citatei circulări prefectoriale, dar complectează informaţiile, adăogînd că din cei 150,000 germani şi austriaci — cel mult 50,000 au putut pleca, iar grosul supuşilor austro-germani nu numai că e ameninţat a fi trimis în Apus, dar ziaristul — care e o autoritate în publicistică şi un intim prieten cu Clémenceau — crede că cei „sechestraţi" vor fi ţinuţi ca ostateci pentru a fi schimbaţi eventual cu prizonierii luaţi de germani.

Iată, de sigur, o ciudăţenie tabloul unei stări de lucruri fără pereche in istorie.

Alături de călcarea neutralităţilor, de atacurile fără declaraţii de războiu, — tratamentul supuşilor străini după norma de mai sus întregeşte situaţia extrem de stranie.....

Calambururi pe chestia Liége-ului

Un cititor anonim ne trimite următoarele:

Chestiunea Liège-ului e pentru toată lumea un pri-*liège* de vorbă.

*

După ce germanii au atacat Liège-ul, belgienii erau în *liège*-itimă aparare.

*

Belgienii susţin că acest atac e un adevărat sacri-*liège*.

*

Dacă germanii cuceresc Liège-ul, vor fi într'adevăr privi-*liège*-iaţi.

*

Cînd Belgia a constatat că germanii au atacat-o, ar fi întrebat:

«Ce te *liègi* de mine!»

OAMENI ŞI LUCRURI

Franco-Helene

In chip discret ziarele au amintit, în aceste din urmă zile, despre o telegramă extrem de stăruitoare, prin care Impăratul Wilhelm ar fi intervenit la Regele Greciei ca să păstreze neutralitatea. O atare intervenţie a Kaiserului la Regele helen—care-i este cumnat—survenită după ajutorul dat în chestiunea Cavalei, ar putea surprinde,—dacă n'ar fi notorii legăturile sufleteşti cari fac să încline simpatiile poporului grecesc în spre Franţa.

Nu fără cuvînt. In toate grelele imprejurări—şi n'au fost puţine—prin care a trecut Grecia în deceniile din urmă, Franţa i-a stat alături cu autoritatea cuvîntului său şi simpatiilor sale. E încă în amintirea tuturor că, exceptînd pe Pierre Loti, toată publicistica franceză a fost favorabilă numai Greciei în conflictele repetate cu Turcii.

Literatura franceză a păstrat o notă de idealizare faţă de urmaşii vechei Helade, al cărei pămînt e privit ca un patrimoniu sacru, pentru lumea civilizată.

Ce poet francez n'a întonat un imn pentru Acropolis?

Să mai amintim paginele lui Renan şi Psichari, versurile lui Rostand şi atîtor altora, întru celebrarea Greciei de astăzi?

Să mai amintim entuziasmul cu care a fost încetăţenit poetul Jean Moréas?

O nepoată a lui Victor Hugo — Jeanne Hugo—s'a crezut îndatorată, acum doi ani, să adresceze un apel naţiunii franceze invocînd datoria morală ce are, ca descendentă a ilustrului poet francez, care atît de mult a iubit poporul şi pămîntul grec.

Intr'adevăr, în opera lui Hugo, nu numai comparaţiile din lumea helenă abundă,—aceasta în definitiv ne întîmpină şi la compatriotul nostru d. Anton Naum,—dar întâlnim un cult adevărat pentru istoria glorioasă a Heladei:

...La Grèce! Athenes!
Sparte! Léonidas! Botzaris! Démosthnes!
Canaris! Demi-dieu de gloire rayonnant!...

Poetul francez socotia că slava Greciei nu se poate stînge,—nici vlaga neamului grecesc:

...Mais il te reste, ô grec! ton ciel bleu, ta mer bleue,
Tes grands aigles qui font d'un coup d'aïle une lieue,
Ton soleil toujours pur dans toutes les saisons,
La sereine beauté des tièdes horizons,
Ta langue harmonieuse, ineffable, amollie...

In felul acesta, necontenit, Victor Hugo înalţă imnuri vechi şi nouei Helade.

Nu ne întîmpină nicăiri în literatura contimperană a Franţei, nici în publicistica ei, note de rea voinţă la adresa Greciei şi poporului grec. Insuşi Pierre Loti, cînd face rechizitoriul Balcanicilor scrie: „Je n'ai jamais eu connaissance d'atrocités commises par les Grecs et la famille royale qu'elle s'est donnée, est hautement respectable..."

In condiţiunile aceste, cum ar fi cu putinţă să nu se bizuie Franţa, la rîndul ei, în imprejurări date, pe toate simpatiile Greciei şi cum n'ar fi fost o necesară precauţiune ca Imparatul Wilhelm să aminteasca, din vreme Regelui Constantin ajutorul dat cînd cu făurirea tratatului din Bucureşti?

Rodion

INFORMAŢII

Două ştiri. — Ziarele din Capitală aduc următoarele două ştiri. Prima:

In cercurile conservatoare domneşte o vie nemulţumire din cauza atitudinei pe care o are de cît-va timp d. Marghiloman în chestia externă.

D-sa e învinuit de ai săi că e partizan al intrărei imediate a Romîniei în războiu, alături de armatele austro-ungare.

In legătură cu aceasta, aflăm că acum două zile a şi avut loc un incident intre d. Marghiloman şi un fruntaş filipescan care a imputat şefului, că e gata să sacrifice interesele vitale ale ţărei, pentru ambiţiuni personale.

Secunda:

Ni se afirmă că d. Nicu Filipescu e aşteptat din moment în moment în Capitală, fiind chemat telegrafic de către amicii săi spre a se opune unui curent primejdios ce'l imprimă partidului, în chestiunea externă, actuala direcţie a partidului conservator, curent pe care nu'l impărtăşeşte nici d. Filipescu.

Procurorul general de Iaşi a primit o reclamaţiune din partea d-lui Dim. Dimitriu cum că mama d sale, proprietară, domiciliată în strada Nucilor No. 7 din Botoşani, a fost maltratată în mod barbar în beciul poliţiei Botoşani, în noaptea de Luni 28 Iulie a. c.

Femeea a fost arestată pe stradă, dusă la poliţie şi schingiuită de către sub comisarul Gh. Dimitriu, pentru motive de ceartă între soţia numitului subcomisar şi victimă.

De remarcat e faptul că victima are 68 ani, că, cu toate intervenţiile la medicii de Botoşani, n'a fost chip de obţinut un certificat constatator de leziunile făcute şi, în fine, că parchetul de Botoşani, în urma reclamaţiunei primite, a insărcinat pe directorul poliţiei cu anchetarea cazului.

Este sigur, că odată cazul ajuns la cunoştinţa procurorului general, ancheta va urma altă cale.

Din cauză că aseară muzica regim. XIII n'a cîntat la grădina Copou, fiind ocupată în alt loc, anunţăm pe toţi iubitorii de muzică aleasă că muzica va cînta astă seară Vineri în grădină de la ora 9 la 11 jum.

După o dispoziţie a guvernului german toţi cetăţenii imperiului german aflători în străinătate şi cari ocupă posturi de conducători ai unor mari intreprinderi industriale, nu sunt mobilizaţi ci urmează să-şi păstreze situaţiile respective fără intrerupere.

In această categorie au rămas şi la noi in ţară un oare-care număr de supuşi germani care se află în fruntea unor exploatări petrolifere, uzine de tramvai, de lumină etc.

Astăzi apa n'a început a curge nici pe la 7 oare dimineaţa. In cursul zilei, cînd curge cînd nu curge, aşa că un moment nu eşti sigur de dînsa.

De aceia revenim şi întrebăm: cum stă chestiunea apei? Am vrea ca Primăria să dea un comunicat detailat asupra chestiunii, ca să ştim la ce ne putem aştepta. Se spune, de exemplu, de către unii că un d. ajutor de Primar s'ar fi exprimat că conducta e rău aşezată. Sunt locuri mlăştinoase pe unde ea trece, şi în acele locuri nu s'a făcut nici o lucrare de întărire. Acum tuburile se lasă în jos, se deslipesc şi sar în sus. Dacă e aşa să ni se spună. Să ni se arate în ce stadiu se găsesc lucrările de recepţiune a conductei pentru apă.

Se zice că autoritatea comunală s'ar fi exprimat că trebueşte o a doua conductă.

Intru cît se vorbesc atîtea se vede nevoia de a se da lămuriri complecte asupra acestei afaceri. Voim să ştim dacă conducta e aşa de defectuoasă în cît într'un moment dat vom rămînea fără apă. Voim să ştim cum s'a controlat executarea acestei lucrări care trece de 10 milioane.

Voim adevărul, chiar dacă el ar fi dureros, dar trebue să scăpăm de năluca aceasta, că putem rămînea fără apă, după ce cheltueli enorme, cheltueli peste puterile comunei s'au făcut.

Consfătuirea comercianților, anunțată de noi eri, va avea loc Duminică, ora 3 după prînz.

D. Chilimoglu, prefect de Poliție, și-a luat azi postul în primire.

Cererile de înscriere la Seminar, au a se adresa direcțiunei, cu începere de la 14 August.

La Primărie s'au tras azi la sorți 172 obligațiuni, a cîte 500 lei, din împrumutul de 13 Milioane 500,000 lei.

D. Armășescu, șeful gărei, întorcîndu-se din congediu, și-a reluat de azi ocupațiile.

Un caz de febră tifoidă s'a constatat în strada Jellea disp V.

Amicul nostru, d. Const. Jornescu a fost avansat la gradul de sublocotenent în rezervă și repartizat la reg. Ștefan cel Mare 13.

Iată interesantul și bogatul program ce se reprezintă în astă seară Vineri la Cinematograful Pathé Frères din grădina Traian:

Primul duel al lui Willy, scene foarte comice.

Cel mai nou număr din Eclair-Journal cu modele pariziane, evenimentele săptămînii și telegramele însuflețite din lumea întreagă.

«Cheri-Bibi», splendidă adaptare după romanul lui Gaston Leroux. Unul din cele mai senzaționale romane, apărute în foiletonul marelui cotidian parizian „LE MATIN". Peripeții și aventuri extra-ordinare 4 părți.

Mîne Sîmbătă un singur matineu (la 4 ore) în sala Circului Sidoli și reprezentație serală în grădina Trajan.

Noul program viitor se reprezintă poimîne Duminică 3 Aug. două matineuri (3 și 5 ore) și reprez. serală. Program nou duminical: Olga dansatoarea, dramă modernă.

Atît la ambele matineuri cît și seara: debutul cîntărețului SILVIAN Regele Frunzei; d. Silvian apare în persoană pe scenele Circului Sidoli și grădina Trajan.

In curînd: „1793" de Victor Hugo—«Maria Tudora» de Victor Hugo.—Noul ciclu Waldemar Psylander și Betty Nansen—Rocambole, de Ponson du Terrail—Hoțul, Asaltul, Ghiara de Henry Bernștein etc.

Cutia cu scrisori

Primim următoarele cu rugăminte de a le da publicității.

Domnule Redactor,

Văzînd că prin ziarul dv. aduceți apărarea comercianților, vă rog a face loc rîndurilor de mai jos, în coloanele mult apreciatului dv. ziar.

S'au făcut mai multe consfătuiri asupra moratorului. La aceste consfătuiri, au luat parte numai directorii de bănci, marii comercianți (angrosiști) și marii industriași iar din partea micilor comercianți (detaliști) nici unul. Unii au fost contra moratorului și alții care sunt în contact cu micii comercianți și care înțeleg situația lor, au fost parte pentru păsuire, și alții chiar pentru moratoriu.

Rezultatul final a fost pentru *neacordarea moratoriului.* Și de ce? S'a susținut că Banca Națională are să acorde credite băncilor mai mici, Băncile mai mici să acorde credite la bacheri și la comercianți (angrosiști). Dar detaliștilor cine are să le acorde credite?.. Nimeni! Căci angrosistul a scomptat polițele la Bănci și nu vrea să primească 25—30 sau 50 la sută așa fel că trebue să i se protesteze Să se ducă la Bancă să ia și detailistul ca și angrosistul un credit, el este refuzat. Căci detailistul are de debitori pe funcționari meseriași și muncitori, care nu sunt luați în samă de Bănci s'au bancheri, cari nu vreau să știe mici chiar edificiile publice ca spitaleșcoli etc. Sunt mulți detaliști care stau cu bonurile neachitate de luni întregi în loc de bani Pe cînd agrosiștilor avînd debitori pe idealiștii lor, li se acordă credite cît de mari.

Detailistul chiar dacă achită plățile întregi la timp, angrosistul nu'i mai dă marfă fără bani, sub pretext că nu are, san cine știe ce alt motiv.

Așa dar, ar trebui luate măsuri șt a se interveni pe la Bănci, să crediteze și pe micii comercianți, ca să-și poată cumpăra marfă și să nu mai aibă nevoe de credit de la angrosiști.

Sau să li se admită ca la scadența polițelor să se primească 25 sau 30 la sută și restul să se prelungească, bine înțeles plătind dobînda cuvenită, și în caz dacă creditorul nu-i va primi, să depue acea sumă la portărei, să nu se protesteze polița.

Numai așa pot fi salvați micii comercianți, căci lipsindu-le credite de marfă și bani, ei ar înceta a mai da pe credit, debitorilor cari i-ar înconjura și nu le-ar mai plăti datoriile, clienți cu bani fiind puțini, cheltuelile fiind aceleași, plus și spezele comerciale ce se vor ivi. ca protest și altele care sunt exagerate și care sigur ar aduce în țară sute de faliți. *Iată deci cine poate fi lovit de actuala criză.*

Vă salut cu profund respect
Constantin P. Mihalcea
Iași. Comerciant.

DE INCHIRIAT, chiar de acum, în total sau în parte, casele din Bulev. Ferdinand no. 6. A se adresa Eugen Vasilescu, garajul Leonida, str. Lăpușneanu.

Studenții în medicină, cari au făcut armata, au fost vărsați de la regimente la serviciul sanitar.

In caz de concentrare, se vor prezenta acolo unde sînt repartizați pentru mobilizare.

Au mai fost decorați cu „Avîntul Țării", domnii:

Ștefan Negrutz, fost prefect; Gheorghe Botez, directorul prefecturei, Victor Fara, secretarul consiliului județian, Mihai Voluță, șef de birou, Mihai Alexandrescu, registrator, Neculai Tufescu, arhivar, Gh. Dimitriu copist, Mihai Răducanu copist.

Un caz suspect de febră tifoidă s'a constatat în str. Spinți.

D. dr. N. Apotheker și familia s'au reîntors astă-zi din Wildungen în Germania.

Noutăți apărute: «Democrația» număr dublu 1—15 Iulie, cu un sumar politic și istoric variat.

Cele mai bune
Prăjituri
sunt acele preparate cu
Laptele condensat Nestlé
Produs maghiar
De vînzare pretutindeni. Prețul cutiei LEI 1 20.

Serviciul telegrafic și telefonic al „Opiniei"

Bulgaria cu Tripla Alianță?

— Un articol al ziarului „Cambana" —

Sofia.—Un articol de fond al ziarului „Cambana" declară că Bulgaria nu trebue să meargă în nici un caz cu Rusia, pentru că chiar în cazul neprobabil al unui triumf al Rusiei, numai Serbia s'ar mări în dauna Bulgariei.

Bulgaria trebue în orice caz să facă totul ce-i va sta în putere pentru distrugerea Serbiei și trebue să caute să se asocieze intim cu Turcia și Tripla Alianță.

Ori ce altă politică ar putea să aibă consecințe funeste pentru Bulgaria.

Razboiul austro-rus

— Succese austriace —

Viena. — Cavaleria inamică ce înainta spre Lovcea, a luat-o la fugă în fața cavaleriei austro-ungare. Volacisc este în posesiunea noastră și n'a fost nici cînd pierdut, dimpotrivă, acolo, s'a distins locotenentul Manovardo, printr'o apărare eroică. I s'a conferit prima decorațiune de războiu.

Radzivilo este în posesiunea Austriei. Nici un soldat rus nu se află pe teritorul austro-ungar.

Exportul în Bulgaria oprit

Sofia.—Oficialul publică un ucaz interzicînd exportul produselor alimente, vite, cai, catîri, măgari, făină, tărîță, cereale, mere, zarzavat, furaje, uleiuri pentru luminat și lemne de încălzit.

Coasta Angliei minata de Germani

Berlin.—Contrar știrilor răspîndite de ministerul de externe, Wolfbureau zice că e autorizat, de cercurile competinte să declare că în marea Nordului nu s'a pus de fel mine cu contact, de către germani căci asemenea mine ar pune în pericol comerțul. *S'au pus mine numai lîngă coasta imediată a Angliei.*

Razboiul franco-german

Pentru a da putință publicului cetitor de a-și forma singur o idee despre mersul războiului, vom publica de acum știrile după izvorul din care provin — întru cît toate par tendențioase.

Versiunea franceză

Paris.— O telegramă a guvernului francez adresată tuturor legaților din străinatate, dezminte în mod absolut știrea din izvor berlinez, cu privire la o înfrîngere suferită de armatele franceze în Alsacia. Nici o încercare de asemenea natură n'a avut loc și trupele franceze au aci ascendentul lor asupra trupelor germane.

*

Ofensiva austriacilor contra serbilor

- Serbii mărturisesc înfrîngerea -

Niș.—Austriacii au luat ofensiva, încercînd în mod simultan, trecerea rîurilor Drina, Sava și Dunărea. La Tegar și la insula Tirgalnia au fost respinși, dar la Loviția, pe Drina și la Sabat, pe Sava, austriacii avînd forțe superioare, au silit serbii, cari au rezisiat timp de 24 de ore, să bată în retragere.

Austriecii au ocupat aceste localități. Sîrbii își vor concentra trupele în lăuntrul țărei pentru a arunca pe austriacii dincolo de aceste rîuri.

Belgradul este bombardat cu o înverșunare fără seamăn. Monitoarele și tunurile de asediu aruncă o ploaie de granate.

La frontiera bosniacă sîrbii au luat ofensivă.

Paris.—Situația în Lorena este neschimbată. Este complect falșă știrea dată de Agenția Wolf, cum că regimentul 16 de infanterie franceză ar fi fost făcut prizionier.

Nici un atac nu s'a dat la Lorena de către germani.

*

Paris.—Liegiul continuă a fi în mâinile belgienilor. Forturile rezistă cu mare îndărjire la atacurile dezasperate ale germanilor.

*

Paris.—Starea de războiu dintre Franța și Austria a început de astă noapte, de la orele 12.

*

Bruxella.—După o știre necontrolată încă, francezii ar fi ocupat orașul Colmar.

Versiunea germană

Berlin.—(Oficială) Amiralitatea germană anunță că excadra germană din Marea Nordului a explorat coasta orientală a Angliei și a Scoției pînă la insula Sketland.

*

Berlin.—(Oficial) Statul major general înștiințează că marșurile, contra-marșurile și în genere toate mișcările de trupe se execută cu o regularitate matematică și în conformitate cu programul, atît spre frontul francez, cît și spre cel rusesc.

Zilele aceste va avea loc un mare angajament. Din motive pur militare statul major nu va mai comunica nici o știre de cît după terminarea complectă a acestui angajament.

*

Berlin. (Oficial). Statul major general comunică, că înfrîngerea lor de la Mulhouse, francezii au perdut ca prizonieri 513 soldați și 10 ofițeri. Germanii au mai luat 4 tunuri și un mare număr de arme.

La Lelagarde trupele germane au facut prizonieri 1000 soldați francezi neräniți, adecă a 6-a parte din efectivul francez care a luptat în acea localitate.

*

Berlin.—Stokul de aur în acest moment al Băncei imperiale germane este de 1 miliard 466 milioane.

Atitudinea amenințătoare a Turciei

Sinaia.—Cercurile diplomatice de aci urmăresc cu o vie încordare și cu o mare îngrijorare atitudinea războinică a Turciei și evenimentele ce se petrec în imperiul otoman.

Cumpărarea de către Turcia a vaselor de răsboi „Goeben" și „Breslau", poate fi considerată de Anglia ca un act ostil. Dacă cumva Anglia nu va protesta în potriva acestui fapt, aceasta se va întîmpla din cauză că ea va voi să evite complicațiuni în Orient.

Este însă neîndoios pentru acele cercuri, că un tratat există între Turcia și Germania și că la momentul cuvenit Turcia, va ataca Egipetul pe uscat și din spre Asia, singura parte unde poate fi amenințat și unde Angliei i se pot crea dificultăți.

Nici un mobilizat să nu meargă la război, fără broșura recent apărută.

„Crucea Roșie"
și
Ranitii în Valea Lacrimilor
Sentinela higienei soldaților
A se cere la toate Librăriile.
Prețul — 20 bani

Clinica Veterinară
Iași, strada Păcurari 138, Iași
DIRECȚIA
Dr. D. BUZENCHI
Boale interne și externe; operațiuni de mica și marea chirurgie.
Se primesc animale bolnave în pensiune: **animale mari 3 lei pe zi, animale mici 2 lei pe zi.**
Se practică vaccinațiuni contra turbării, jigodiei la cîni și dalacului (la toate animalele).
Anexa: *Atelier special de potcovărie normală și pathologică; aplicarea rațională a cauciucurilor franceze și rusești.*

Institutul Dentar
N. WASSERMANN
Medic chirurg dentist din Geneva
Str. PĂCURARI No. 5, (vis-à-vis de Cofeteria Tuffli).
execută lucrările cele mai moderne în arta dentară.

Clinica boalelor de ochi
Dr. C. MICLESCU
reîntors în Iași
Consultațiuni de la 3 la 6 p. m.

Important pentru domnii proprietari
Ulei de cînepă garantat curat și crud
recunoscut ca **CEL MAI APT PENTRU VOPSIT** *s'a pus în vînzare la fabrica de uleiuri «Olea» din strada Zugravilor No. 66. Spre a se convinge d-nii proprietari de calitatea cu totul superioară a acestui ulei special s'a fixat prețul de reclamă de lei 1,30 de kg. la o cantitate de cel puțin 25 kg. Amatorii se pot adresa direct la fabrică între orele 9—12 a. m. și 2—6 p. m.*

4 camere și bucătărie la etaj; de asemenea
2 prăvălii de închiriat de la Sft. Dumitru.
A se adresa d-lui Cristofor str. Cuza-Vodă No. 42.

CHATAINIUS

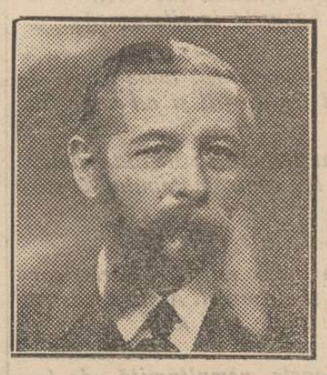

Tinctură inofensivă cu bază de Henea dă părului cea mai frumoasă coloare.

CHATAINIUS

se face în șeapte colori; șaten, șaten-cler, șaten-închis, șaten rus, blond, brun și negru. Flacoane de încercare împreună cu instrucția în limba țărei de import 1 leu. Cutia mare 6 lei franco în toată țara. Specificați bine coloarea sau trimiteți eșantilion de păr la

Postișeria D. S. Ionescu
Iași, strada Cuza-Vodă, 67.

EDIŢIE SPECIALA

OPINIA

ZIAR CONSERVATOR-DEMOCRAT

5 BANI

ABONAMENTE

Un an . . . 20 lei
6 luni . 10 lei

ANUNŢURI

Un rând pag. III, 50 b.
„ „ „ IV, 40 „

5 BANI

Administraţia: Tipografia H. Goldner, Iaşi. — TELEFON No. 36 —

Sub direcţiunea unui Comitet

Anul XI—No. 2241—Duminică 3 August 191

INFLORIREA CAMETEI

Prima consecinţă a neacordărei moratoriului este sporirea dobînzilor la creanţele preschimbate. Debitorii nu vor putea rezista la dobînzi arhi-cămătăreşti.

Înţeleg rădicarea dobînzilor pentru împrumuturile noi. Băncile n'au alt mijloc pentru reducerea cererilor de împrumut—cel puţin în ţările unde oamenii au o mentalitate formată pentru faptele economice—decît rîdicarea scontului. Pentru reînoirea împrumuturilor vechi e cu totul altă chestie.

Debitorul cînd şi-a organizat o întreprindere, a calculat'o după dobinzile curente din acea epocă, cu o oarecare margine, dacă debitorul a fost un om prevăzător. Astăzi la preschimbări li se fixează dobînzi îndoite şi întreite.

Banca Naţională ia 7 la sută pentru scont; Băncile de primă ordine iau 11 la sută plus un comision care variază după client şi care ridică de fapt scontul la 15—18 la sută. Băncile mici şi particularii iau un scont de 18—30 la sută.

Ce întreprindere poate să reziste la asemiuea dobînzi? A se lăsa în aceste momente grave pe debitori la discreţia creditorilor, mai ales într'o ţară unde împrumutătorii n'au nici o conştiinţă de funcţiunea lor socială, în care el este un speculator fără nici un scrupul şi în care n'avem o lege contra cametei însamnă pur şi simplu o ruină pentru toţi oamenii cari muncesc, cari produc.

Să nu uităm că suntem o ţară mică, o ţară economiceşte nouă, în care munca productivă este organizată exclusiv pe baza creditului.

Menajarea debitorilor, printr'o măsură legală, care ar impune prelungirea scadenţei cerinţelor, cu dobînda anterioară crizei, nu poate duce la distrugerea creditorilor şi deci la nimicirea creditului,

Ştim că creditorii sunt foarte grăbiţi să încaseze, mai ales în momente de criză, pentru că pot cu banii încasaţi să facă afaceri extraordinare, fie cumpărînd renta sau alte efecte pe preţul extraordinar de scăzute, fie făcînd afaceri noi cu profituri fabuloase. Societatea organizată însă nu numai că n'are interes să ajute astfel de specule, dar din contra are interes să proteguiască pe victimele speculei.

Dacă sunt şi creditori care voiesc să încaseze pentru a-şi asigura capitalul în lăzile lor, fără nici un gînd de speculă, nici aceştia nu merită interesul societăţei pentru că concepţia de funcţii sociale intermitente este sălbatecă.

Jocu' liber al legilor economice trebueşte temperat pr.n intervenţiunea Statutui, în momentele cînd acest foc poate îmbraca forme sălbatice. Sălbătăcia trebue cu atît mai mult împedecată, cu cît la noi ca în ori-care ţară virgină în ce priveşte producţiunea pentru schimb, creditorii au alergat după debitori şi nu debitorii după creditori.

In ultimii 10 ani Băncile mari şi mici, au răsarit ca ciupercile în toate tîrgurile şi tîrguşoarele României. Pentru ca să dee dividendele nuoi acţionarilor, chiar din primul an şi tantieme grase consiliilor de administraţie, toate aceste bănci şi au organizat agenţi speciali cu remize grase, cari să le recruteze clienţi.

Aceşti agenţi inventau şi afacerile pe cari viitorul client urma să le întreprindă, cu banii împrumutaţi cu dobînda *foarte moderată*, de la Bancă, care însărcinase pe acel agent cu recrutarea de clienţi.

Rezultatul a fost că acţionarii au încasat cîte un dividend de 10 la sută pe an; acţiunile lor a avut o plus valută mergînd până la intreirea şi împătrirea capitalului.

Asemenea acţionari pot să fie mai îngăduitori cu debitorii lor în momente de restrişte pentru ţară şi dacă nu vor de bună voe, să fie siliţi, bine înţeles cu respectarea averei lor şi a intereselor lor legitime.

Debitorul este ruinat şi pe altă cale; de cît sporul dobînzei. Despre aceasta mîine.

Versiunea germană

Consulul german din Iaşi ne remite următoarea copie de pe telegrama oficială primită de legaţiunea germană în ziua de 15 August st. n.:

In faţa palatului Imperial din Strassburg au fost postate primele patru tunuri de cîmp cucerite de la francezi lu Münlhausen, tot asemenea sub aclamarea populaţiei la Allenstein în Prussia de Est au fost postate patru tunuri cucerite de la Ruşi în faţa comandamentului Generalul comandant al Corpului din Alsacia într'un manifest mulţumeşte tuturor păturilor sociale din Alsacia-Lorena pentru ţinuta lor patriotică şi dispnsă la orice sacrificii. Oficiosul Norddeutsche Allgemeine Zeitung dă avertisment Franţei pentru formaţiunea trupelor de franctirori şi Belgiei pentru felul brutal şi crud cum înţelege să poarte războiu. Şi ziarul olandez «Geldernscher Courant» povesteşte, cum că martori oculari au observat cum ţărani belgieni au împuşcat în coloana sanitare olandeze, constatînd contrastul între cumpeneala trupelor germane faţă de bestialităţile belgiene, aşa de pildă mutilările soldaţilor răniţi germani. La Liège graţie controlului sever al germanijor s'a stabilit linişte, au avut deja loc concerte a-le muzicei militare. După ştiri sosite din Rotterdam flota rusă din Baltica a scufundat vasul olandez «Alcor», ce constitue o gravă violare a neutralităţei. Profesorul Schiemmann dă pe faţă o înţelegere maritimă anglo-rusă plănuită, după care Anglia să fi fost obligată să debarge trupe ruseşti în Pomerania.

Raporturile ediţiunei parisiene lui „New-york Herald» spunînd că supuşii americani din Germania au fost rău trataţi sunt false, din contra în faţa ambasadorului Statelor Unite şi ai altor reprezentanţi ai guvernului german, acum două zile a avut loc o adunare de simpatie. In Anales de Paris se găseşte un mic articol care merită să fie cetit, locotenentcolonelul Rousset aduce laude deosebite organizaţiunei şi armatei germane.

Ştiri noi de la Statul Major: iarăşi o brigadă de infanterie franceză a fost respinsă cu perderi mari pentru dînsa.

INFORMAŢII

Atragem atenţia celor în drept asupra faptului că personalul de serviciu sau bolnavele internate la spitalul „Maternitatea" se dedau la un amuzament foarte curios, în dauna trecătorilor.

Intr'adevăr trecătorii, care au neşansa să păşească pe trotuarul din faţa «Maternităţei» în dosul teatrului, se trezesc că li se toarnă apă pe cap.

Lucruri de aseminea natură ar putea aduce o aspră lecţie din partea trecătorilor—dacă cei în drept nu vor lua din timp cuvenitele măsuri.

Direcţiunea Şcolii Normale de învăţător din Iaşi inştiinţează că în ziua de 7 August a. c., la ora 10 dimineaţă se va ţine licitaţie publică cu oferte închise, în cancelaria scolii, pentru vînzarea *perelor* din plantaţiile şcolii.

Concurenţii vor depune o garanţie provizorie de 10 la sută din preţul oferit, iar la încheerea contului o garanţie definitivă de 25 la sută.

Astăzi Duminică 3 August două matineuri (3 şi 5) cu program nou se va reprezintă: Olga dansatoarea, dramă modernă.

Atît la ambele matineuri cît şi seara: debutul cîntăreţului SILVIAN Regele Frunzei; d. Silvian apare în persoană pe scenele Circului Sidoli şi grădina Trajan.

In curînd: „1793" de Victor Hugo—«Maria Tudora» de Victor Hugo.—Noul ciclu Waldemar Psylander şi Betty Nansen—Rocambole, de Ponson du Terrail—Hoţul, Asaltul, Ghiara de Henry Bernştein etc.

Serviciul telegrafic şi telefonic al „Opiniei"

Rezboiul Germano-rus

Berlin. — Ziarele arată că două escadroane de cavalerie rusească, au încercat o trecere la Margrabova, dar au fost siliţi să se retragă.

Un corp de armată rusesc care staţiona lîngă Mlava s'a retras în faţa unei coloane germane.

*

Versiunea Germană

Berlin.—Ştirile din străinătate relativ la nişte mari bătălii, sînt false. Germanii au dat o serie de lupte victorioase. Două diviziuni de cavalerie rusească, susţinute de infanterie, au dat foc oraşului Magrabova de lîngă graniţa rusă.

Până acuma, nici o măsură de-a duşmanului n'a reuşit să stînjenească, sau să întîrzie execuţia proectelor germane (Wolfbureau).

*

Cercurile oficiale engleze au răspîndit în străinătate ştirea că o mare luptă navală ar fi avut loc în marea Nordului, unde germanii ar fi pierdut 22 vase de război şi englezii 4.

Această ştire a fost complect inventată.

Singurul eveniment a fost înecarea crucişătorului englez „Amphion". Englezii nu au îndrăznit până acum să se apropie de ţărmurile germane.

*

Aceleaşi cercuri răspîndesc ştirea că trupele engleze debarcate în Belgia şi unite cu cele belgiene, ar fi nimicit un regiment de elită din cavaleria germană. Această ştire e de asemenea falşă. Trupele engleze nici n'au debarcat în Belgia.

Aşa zisa distrugere a unui regiment german de cavalerie e o adevarată poveste.

Germaniei i-ar fi ruşine să înşele lumea cu atîtea minciuni, cum fac duşmanii ei.

*

Imitînd purtarea populaţiunei belgiene în contra trupelor germane, atitudinea ruşilor în ţinuturile ocupate de noi e foarte asemănătoare.

Aseară la Kalisch s'a tras în mod ipocrit asupra forţelor germane. Au fost 2 morţi şi 25 răniţi. Desigur e vorba de un atac combinat din partea populaţiunei civile, adeverindu-se că în Rusia ca şi în Belgia şi Franţa, asemenea bande întreţin raporturi cu guvernul rus.

Faţă de asemenea fapte, trupele germane vor fi fără milă.

*

Lokalanzeiger **află că 23 generali sau ofiţeri superiori ruşi, surprinşi în Germania de evenimente, sînt deţinuţi aici în Berlin. Printre ei se găseşte amiralul Skridlow, comandant al flotei ruse din Marea Neagră.**

Lupta de la Mulhouse

Paris.—Asupra luptei de la Mulhouse comandamentul comunică următoarele:

„In cursul nopţei, forţe germane foarte considerabile venind din Mulheim şi Neu-Brisach, au atacat avantgardele franceze, împingîndu-le spre Cernay şi Mulhouse.

In faţa acestui atac, au părăsit Mulhouse, însă în apropiere au oprit ofensiva germană.

Trupele franceze remîn stăpîne în Alsacia de sus.

Incercarea germană contra poziţiunilor Rozevilers şi Habriuville nu au reuşit din cauza bateriilor franceze. Cavaleria franceză a trebuit să se retragă.

Noi concentrări în Germania

Berlin.—O ordonanţă oficială chiamă sub arme pe toţi acei care fac parte din Landsturm prima chemare, afară de acei dovediti bolnavi; precum şi toate clasele din chemarea a doua, care a trecut din Landvehr în Landsturm.

Perderile germane

Paris.—Ziarele arată, că în luptele ce au avut loc pînă astăzi între germani şi francezi, germanii au avut perderile următoare: 2000 morţi, 20,000 răniţi şi 9700 prizionieri.

Ziarele arată că se aşteaptă o mare luptă, pe care statul major francez o aşteaptă cu mare încredere.

In faţa Belgradului

T.-Severin.—Eri toată ziua s'a observat o mare mişcare din partea trupelor austriace de lîngă Orşova.

Intărirea malurilor indică un nou atac apropiat. Austriacii se pregătesc să debarce în Serbia prin punctele Sip şi Tekî.

La rîndul lor Serbii au primit noi întăriri de trupe de la Negotin.

Acum cîteva zile au sosit pentru Serbia 3 vapoare sub pavilion japonez, care au adus 250 de tunuri din fabricile Creuzot.

Eri 16 soldaţi romîni făcuţi prizonieri au fost trimişi la Niş.

ATITUDINEA ITALIEI

Berlin. Faţă de nişte zvonuri care au circulat aici, pretinzînd că Italia ar lua faţă de Germania şi Austria o atitudine mai puţin amicală, guvernul italian a însărcinat pe reprezentantul său de aici să dezmintă asemenea zvonuri.

Insărcinatul de afaceri italian a rugat pe ministrul de externe să declare aceste insinuări ca fiind fără temeiu.

Expulzarea prinţului Romanovska

Berlin.—Poliţia din München a expulzat în Elveţia pe prinţul Romanovska, Duce de Leuchtenberg.—Prinţul este ginerele regelui Nichita.

Prizonieri francezi

Berlin.—„Lokalanzeiger" află că 4,000 prizonieri belgieni au sosit la terenul militar din Senelager.

50 ofiţeri, cari şi-au dat cuvîntul de onoare că nu vor încerca să fugă, se băcură de oarecari avantagii.

Un ofiţer francez, care a refuzat să-şi dea cuvîntul de onoare, e strict păzit.

Prizonierii vor fi întrebuinţaţi la lucrări de drumuri.

Moartea Preşedintelui republicei argentine

B.-Ayres.—Doctorul Pena, preşedintele republicei, a încetat din vieaţă.

Rugaciuni pentru isbânda Rusiei

Urga.—(Mongolia). Marele Preot Katuchta a oficiat în Pagoda principală, rugăciuni pentru isbînda trupelor ruseşti. Au asistat la rugăciuni 10,000 de preoţi.

O dezmintire

Berlin.—Ambasadorul Italiei a făcut cunoscut, că nu este exact ştirea respîndită, că Italia ar fi părăsit atitudinea de neutralitate ce a adoptat.

Stare de asediu în Bulgaria

Sofia.—In *Monitorul Oficial* a apărut azi decretul, prin care se declară stare de asediu.

UN SVON

Bucureşti.—In Bucureşti a circulat astă-noapte svonul că Belgradul a fost ocupat de austriaci.

Svonul nu s'a confirmat.

Intre România și Bulgaria

Sofia.—D. Radeff, Ministrul Bulgariei din București, care se afla de cîte-va zile la Sofia, a declarat că în Romînia domnește un calm desăvîrșit.

Chemarea celor cîte-va contigente s'a făcut cu o repeziciune uimitoare. In armată domnește cea mai perfectă disciplină. Cabinetul e tare.

*

Sofia. D. Derussi, Ministrul României a declarat că înțelegerea între România și Bulgaria este fapt îndeplinit.

Panica din Rădăuți

Rădăuți.—Vineri sara la orele 9, o mare panică a cuprins populația de aci, din cauza unui mare incendiu ce se zărise din depărtare și ce venea din Noua Suliță.

Ulterior s'a constatat că rușii au incendiat o fabrică de cherestea austriacă. Pagubile sunt foarte mari.

O telegrama a Marelui Duce de Hessa

Brăila. — D. Posmantirer, directorul Băncei Marmorosch de aci, are o fiică, care urmează o școală specială la Darmstadt.

De zece zile d. Posmantirer nu mai primise nici o veste, iar toate telegramele date, rămaseră fără răspuns.

Acum în urmă d. Posmantirer telegrafia Marelui Duce de Hessa, de la care primi eri răspunsul următor:

„Fata Dv. este bine. Se află la școală și sărută pe părinții sei".

Telegrama e semnată de Marele Duce de Hessa.

Atitudinea Japoniei

Londra.—Agenia Reuter afla din Peking că Japonia nu s'a declarat neutrală și că e o indicație puternică cum că Japonia are de gînd să declare și ea războiu Germaniei spre a-i lua Tsin Tao.

Un comunicat oficial francez

— Francezii recunosc retragerea de la Mulhouse —

Paris.—Iată comunicatul ministerului de război, cu data de 10 August.

Forțele germane foarte considerabile, venind din Mulheim și Neu Brisach, au atacat antegardele franceze împingîndu-le spre Cerany și Mulhouse. In fața acestui atac, francezii au părăsit Mulhouse-ul spre a se concentra înapoi pe un teren unde au oprit ofensiva germană care dispunea de forțe cu totul superioare.

D-na SOFIA GHERMANESCU

MOAȘA cu DIPLOMA

— Strada Petru Rareș No. 10 —

Primește faceri și îngrijiri în pensiune.

EDIŢIA I-a

5 BANI

ABONAMENTE

Un an . . 20 lei
6 luni . 10 lei

OPINIA

ANUNŢURI

Un rând pag. III, 50 b.
„ „ „ IV, 40 „

5 BANI

ZIAR CONSERVATOR-DEMOCRAT

Administraţia: Tipografia H. Goldner, Iaşi. — TELEFON No. 36 —

Sub direcţiunea unui Comitet

Anul XI — No. 3242 — Marţi 5 August 1914

Talaat-Bey în Capitală

Bucureşti.—**Agenţia romînă a comunicat în cursul nopţei, următoarea ştire din Constantinopole:**

„Talaat-Bey, ministru de interne şi Halil-Bey, preşedintele camerei, au plecat eri spre Bucureşti.

In cercurile Porţei, se declară că această călătorie este în legătură cu chestia insulelor archipelagului.

*

Sofia.—Talaat Bey şi Halil Bey, au sosit eri aci. Au fost primiţi de ministrul căilor ferate, de secretarul ministerului de externe şi de reprezentantul Turciei Mustafa-Paşa.

Talaat-Bey, Halil Bey şi Mustafa-Paşa, au plecat spre Bucureşti.

*

Bucureşti. — Seva-Bey, Ministrul Turciei la Bucureşti, fiind întrebat de un ziarist, a declarat că nu e informat precis despre momentul sosirei lui Talaat Bey. Cît despre scopul vizitei, se abţine de a da acum vre-o lămurire.

Războiul austro-sîrb

Viena.—Trupele austriace pătrund în Serbia. Acţiunea de ofensivă urmează cu succes.

Violarea neutralităţei Olandei

Roma.--Se telegrafiază din Amsterdam, că o mare luptă a avut loc lângă graniţa olandeză şi că neutralitatea Olandei a fost violată.

MANIFESTAŢIA DOAMNELOR MUSULMANE

Constantinopol.—O sută de doamne musulmane, s'au prezentat eri la ambasada engleză, pentru a protesta în contra confiscărei vaselor „Sultan-Osman" şi „Reşidie" de către Anglia.

Patru doamne au fost primite de ambasador, care l'au rugat să intervie la guvern pentru liberarea acelor două vase.

Ultimatumul Japoniei către Germania

Tokio.—Guvernul a remis ambasodorului Germaniei un ultimatum, prin care reclamă dezarmarea vaselor şi fortificaţiilor din Kiatciro şi transmiterea acestui port Japoniei în curs de o lună, şi fără nici un fel de despăgubire.

Ultimatumul acordă Germaniei un termin de 7 zile.

Impuşcarea socialistei Rosa Luxemburg

Roma.—Din Londra se telegrafiază că la Berlin circulă svonul, că Rosa Luxemburg, celebra socialistă, ar fi împuşcată.

Şi această ştire este dezminţită de comunicatul consulatului german local, comunicat pe care îl publicăm mai sus. N. R.)

Răsboiul franco-german

-- Comunicare oficială a ministerului de război --

Paris. — Ministerul de războiu face următoarea comunicare, cu data de 15 August:

— „O acţiune importantă a început în regiunea Blamond-Cirey-Avricout, unde francezii combăteau un corp de armată bavarez. Satele Blamond, Cirey şi înălţimele din vecinătate au fost cucerite în mod strălucit.

Actualminte coloanele germane se retrag, părăsind morţii, răniţii şi prizonierii. Francezii continuă să progreseze în regiunile Voscilor de sus, unde germanii se retrag.

In Alsacia de sus au reluat THANU. Prisonierii afirmă că generalul Demeuling, comandantul corpului 15 de armată şi avînd cartierul general la Thanu, a fost rănit la Saint-Blaise.

Un drapel german a fost cucerit.

Două aeroplane plecate din Verdun, au zburat asupra oraşului Metz, asvîrlind 2 obuze. Asupra aeroplanelor s'au tras 200 focuri de tun, totuşi aviatorii francezi s'au putut întoarce neatinşi la Verdun.

Un nou aeroplan german a fost luat la Boullon, în care se găseau doi ofiţeri. Pilotul a fost rănit.

Anglia a blocat Dardanelele

Sinaia.--Astă-noapte a circulat un zvon, ce pare întemeiat, şi anume, că flota engleză a blocat Dardanelele.

Acest zvon trebue pus în legătură cu zvonul ce a circulat eri despre bombardarea Constantinopolului.

O atare bombardare nu poate avea loc, înainte de a se fi forţat Dardanelele.

Dacă blocarea se va adeveri, apoi negreşit se va aduce mari neajunsuri vaselor comerciale, care se aprovizionează aci.

Chestia vaselor „Goeben" şi „Breslau"

Constantinopole.—Guvernul arată că vasele Goeben şi Breslau au trecut Dardanelele sub pavilion otoman, iar personalul străin a fost debarcat.

Decorare de personalităţi romîne

Constantinopol.—*Monitorul Oficial* înregistrează conferirea marelui Cordon al ordinului „Medgidia" d-lui dr. Anghelescu, ministru de lucrări publice.

Aseminea ordinul „Osmanie" clasa III-a d-lui Rudi Catargi, directorul Agenţiei romîne şi Medalia de aur Liakan d-lui Burileanu, consul general al României la Constantinopol.

INLESNIRI ECONOMICE

--Circulara d-lui Victor Antonescu—

Bucureşti.—D. Victor Antonescu, Ministru de justiţie, a adresat autorităţilor judiciare o nouă circulară, prin care le invită a aprecia împrejurările actuale şi a face toate înlesnirele în ceia ce priveşte operaţiunile financiare şi economice. Poliţele protestate să nu se publice,—iar tribunalele să acorde în mod larg termine de graţie.

Intoarcerea generalului Coandă

Bucureşti. — D. general Coandă s'a întors în Capitală, venind din străinătate pe apă.

La Constantinopol, d. general Coandă a avut o întrevedere cu Talaat-Bey, ministru de interne al Turciei.

Imparatul Germaniei părăseşte Berlinul

Berlin.—Imparatul a plecat la Mayenţa.

Inainte de a pleca, a adresat primarului din Berlin un manifest în care zice:

Obligaţiuni militare mă obligă să mut din Berlin cartierul general. Mulţumesc adinc cetăţenilor Berlinului pentru dragostea ce-mi arată,

Apoi Imparatul adaugă.

„Am deplină încredere în ajutorul lui D-zeu şi în întreaga noastră armată şi marină, concordia unanimă al naţiei germane în orele de pericol. Victoria trebuie să fie de partea cauzei noastre drepte".

In acelaşi timp cancelarul Betman Holveg, a fost autorizat să gireze afacerile guvernamentale, depinzînd de administraţia imperiului.

Lupta din Marea Nordului

Constantinopol. — La consulatul general englez, s'a afişat azi o comunicare oficială, datată 13 August stil nou.

Iată textul acestei comunicări:

— „O mare luptă navală s'a dat în Marea Nordului. Au fost scufundate 22 vase de războiu ale Germaniei. Englejii au perdut numai 4 unităţi".

In legătură cu ştirea de mai sus consulatul german din localitate ne remite următoarea copie de pe telegrame oficiale, cu data de 16 August st. n. şi care cuprinde şi dezminţirea acestei lupte.

„La 15 August după amiază din surse oficiale englezeşti s'a răspîndit ştirea că în Marea Nordului ar fi avut loc o mare luptă navală în care au fost scufundate 22 vase germane şi 4 vase englezeşti, că generalul French ar fi debarcat în Belgia, unde uninduse cu armata belgiană ar fi nimicit un regiment german de elită. Ambele aceste ştiri sunt nişte născociri răutăcioase şi se dezmint în modul cel mai categoric. Tot aşa puţin adevărată şi de domeniul fantaziei este ştirea engleză după care la Berlin ar fi izbucnit revoluţia şi s'ar fi împuşcat deputatul Liebknicht. Insfîrşit ştirile venite din Paris şi Londra despre lupte mai însemnate sunt minciuni. Neajunsuri în întreţinere în răsărit şi teama de arma germană şi precisiunea ei, constituie motivul tuturor acestor născociri.

Sinuciderea bancherului Unter

Aseară la ora 6 jum., dr. Gh. Unter, conducătorul de fapt al firmei C. Unter & Co., a fost găsit spînzurat, la locuinţa sa din strada Pomir.

Asupra motivelor acestei sinuciderei, care a provocat o adîncă consternare în rîndurile financiarilor ieşani atît de încercaţi prin cei patru ani consecutivi de criză groaznică, vom reveni mai pe larg în ediţia a II-a a numărului nostru de astă-zi. Pentru moment purem spune că la această funestă hotărîre pare a fi contribuit şi suferinţi de ordin personal şi familiar dar mai cu seamă simţimîntul răspunderei faţă de instituţia pe care o oonducea şi care, în ultimul timp, era departe de a fi prosperă.

Sinucigaşul a lăsat două scrisori. Una adresată cumnatei sale, doamna Jeanne Unter, cu cuprinsul următor: „Nu mai pot suferi mai mult. Las tot ce am copiilor tăi". A doua scrisoare poartă menţiunea: „A se remite d-lui Balban, Viena, prin intermediul Jeanei sau a lui Strassberg". Balban ie unul din asociaţii firmei şi domiciliază în Viena iar Strassberg ieste şi el un procurist al firmei.

Gherman Unter, care a dus pururea o viaţă excesiv de modestă, sfîrşeşte în condiţii atît de mizerabile, probabil din cauza unei sensibilităţi excesive, întru cît spectrul eventual al unor neajunsuri mari pentru ai lui şi acei pe care i a reprezentat îi se părea un moment imposibil de supravieţ ui it.

El moare în vrîstă de 48 de ani.

EDIŢIA II-a

ABONAMENTE
Un an . . . 20 lei
6 luni . . 10 lei
5 BANI

OPINIA

ZIAR CONSERVATOR-DEMOCRAT

ANUNŢURI
Un rând pag. III, 50 b.
» » » IV, 40 »
5 BANI

Administraţia: Tipografia H. Goldner, Iaşi. — TELEFON No. 36 —

Sub direcţiunea unui Comitet

Anul XI—No. 3242—Marţi 5 August 1914

Textul ultimatumului Japonez

Tot în chestia moratoriului

Autorul articolelor în chestia moratoriului pe care OPINIA *le publică de două zile, a luat un moment de răgaz şi va continua mîine. Pînă atunci credem util să relevăm cîteva cazuri caracteristice, care vin să dovedească şi mai mult adevărul susţinerilor colaboratorului nostru.*

Mai întâi iată ce cetim în ARGUS, *presupus un bun cunoscător al nevoilor comerţului şi industriei romîne.*

Mai mulţi comercianţi ne arată că avînd de efectuat plăţi *pentru străinătate*, Băncile de aci nu admit înlesniri, adică fie prelungiri, fie păsuiri pentru o parte din sumele datorite.

Din partea Băncilor se dă lămurirea că ele nu pot face înlesniri de cît numai pentru plăţile datorite în ţară. Cît pentru cele datorite pentru străinătate Băncile nu pot face absolut nimic, ele avînd ordin de încasare cu protest, deci răspunzătoare faţă de cei cari le-au încredinţat efectele. Este de presupus că posesorii de fapt ai acestor polițe, ar fi convenit să facă înlesniri acordînd prelungiri fie pentru întreaga sumă, fie numai pentru o parte dintr'insa.

Cum însă orice fel de comunicaţiune cu străinătatea este cu desăvîrşire întreruptă, Băncile nu pot face vre-o intervenţiune în acest senz.

De pildă: un debitor din Bucureşti are de plătit o sumă oare-care unui fabricant din Liège. Acesta a trimis la timp poliţa spre încasare, cu ordin de protest unei Bănci din Capitală.

Date fiind împrejurările actuale, fabricantul belgian ar consimţi, fără îndoială la achitarea în parte a sumei datorate şi la acordarea unei prelungiri pentru res-Or, neexistînd nici un fel de comunicaţuni nu se poate lua avizul fabricantului.

In asemenea condiţiuni, poate Banca—care a primit poliţia spre încasare cu ordin de protest—face ceva, pe a ei proprie răspundere?

Evident că nu,—ne spune un reprezentant al unei mari instituţii financiare.

Este deci clar că guvernul a făcut o enormă greşală neacordînd moratoriul cel puţin pentru plăţile din străinătate.

*

Exact acelaş lucru se petrece cu comercianţii din provincie—ale căror poliţi sunt trimise de marile Bănci spre încasare. Deşi s'a vorbit de păsuire, Băncile locale solicitate răspund că ele nu pot face nimica întru cît poliţa le este trimisă spre încasare, iar la solicitările directe de către debitori la bănci unde poliţele au fost scontat, debitorii nu primesc nici un răspuns.

Cităm, pentru moment, cazul manufacturistului Schonfeld din Iaşi, care, avînd o poliţă de 1000 lei de plată pro ultimo Iulie poliţa a fost trimisă spre încasare la o bancă din Iaşi. De şi debitorul a oferit 800 lei şi a cerut păsuirea pentru 200 lei, poliţa a fost trimisă la protest, pentru motivul că Banca din Iaşi nu are o dispoziţie în senzul cerut de debitor.

*

Alt caz, care ilustrează spusele colaboratorului nostru.

Există în Iaşi, o sumă de butnari, care construesc din timp vase pentru vin. Ei nu lucrează cu capital propriu. Se împrumută oamenii — pentru că vasele şi le pregătesc de cu iarnă, iar de vîndut nu le vînd de cît toamna şi pentru aceste împrumuturi ei plăteau 1 la sută pe lună. Or, anul acesta pe lîngă că nu este vin, dar nici nu sunt cumpărători fiindcă nu sunt bani. Debitorii aceştia au cerut preschimbarea poliţelor — li s'a încuviinţat cu condiţia să plătească **3 la sută pe lună.**

Epoca cămătăriei este în floare — graţie operei d-lui Costinescu şi a celor de la Banca Naţională.

Dar... n'am terminat.

NOTA ZILEI

Reînvierea Poloniei.

Fericit, de trei ori fericit mîndrul Regat de odinioară al unor viteji ca Sobieschi şi Koscinsko.

De trei ori fericit, pentru că şi Germanii şi Austriacii şi Ruşii—mai ales—îi promit munţi de aur cînd vor eşi biruitori şi vor păstra stăpînirea asupra Polonilor spintecaţi sub trei Suverani deosebit.

Numai compatrioţii lui Mickievicz şi Sienkiewicz surîd în speranţa că vor scăpa de tustrei binevoitorii lor stăpîni deodată şi vor putea cînta imnul nemţesc

Noch ist Polen
Nicht verloren

în limba lor proprie...

Lipsa de apă

După toate jertfele pe care le-a făcut acest oraş pentru a-şi asigura o apă potabilă şi îndestulătoare, ne găsim din nou, în toiul verii, lipsiţi de apa aceasta aşa de scump plătită.

Şi nu-i vorba de vre-unul din acele accidente pe care inginerii le definesc „de neevitat la o instalaţie nouă". In mod statornic oraşul cînd va avea apă, o va numai în anumite ore, pe care administraţia comunală le-a fixat deocamdată de la 6 dim. la 8 seara.

In oraş sunt multe cazuri de febră tifoidă; suntem în toiul căldurei şi pe lîngă toate, adăpostim un însemnat număr de soldaţi concentraţi din toate unghiurile ţării, în vederea împrejurărilor prin care trecem.

Administraţia comunală nu se sinchiseşte de atari nimicuri.

Acum cîte-va luni, cînd am căutat să atragem luarea aminte a tuturor, asupra chipului în care s'a înfăptuit această mare lucrare de edilitate de care este legată toată viaţa de mîine a acestui oraş, administraţia comunală, doritoare să acopere prieteni noi şi vechi, ne învinuia că alarmăm lumea, că lucrările sunt executate în bune condiţii şi că administraţia comunală veghiază ca interesele oraşului să fie asigurate.

Faptele dau campaniei noastre de atunci, confirmări pe care nu le dorim.

In cele mai grave împrejurări, cînd laboratoriile prepară seruri şi vaccinuri împotriva tifosului şi holerei, cînd adăpostim mii şi mii de oameni de a căror sănătate ţara are nevoie mai mult ca ori cînd, nu suntem în stare să le asigurăm un pahar de apă care să nu le primejduiască viaţa.

Şi pentru a ajunge la această tristă situaţie, s'au cheltuit zeci de milioane şi s'au secătuit toate resursele acestui oraş, pentru zeci de ani.

Merită oare Iaşul soarta aceasta?

Înţelege acest întreg oraş să îngăduie ca interesele lui cele mai vitale să fie astfel jertfite?

„Opinia" va relua din nou, la timp oportun, această chestiune şi ne vom face datoria pînă la sfîrşit.

Mici Polemici

Impăratul Wilhelm continuă a avea delicate atenţiuni pentru naţiunea şi limba franceză.

Decoraţia acordată unui general, acum în toiul războiului, se chiamă «Pour le merite».

*

Ziarul oficios al liberalilor, iaşani a avut noui dovezi de... popularitate.

In una şi aceiaşi zi a. Stere şi Matei. Cantacuzino au publicat cîte un articol în «Universul».

*

Banul Croaţiei a fost sechestrat de francezi la Vichy; unde 'şi făcea cura Omul se plînge că n'are ieşire într'o staţiune atît de purgativă ca Vichy.

*

Bine cuvîntată şi abundentă este epoca războiului: ori-ce ştire se publică în ziare cel puţin de două ori,—odată ca pozitivă, a doua oară ca dezminţire.

*

Eri s'a comunicat, sigur, că neutralitatea Olandei nu va fi violată.

— Prinţul-consort a dormit o noapte liniştit....

*

Femei bine dispuse toarnă din etagiul de sus al „Maternităţii" apă fierbinte asupra trecătorilor.

...Belgiencele nu pedepsesc mai rău pe germanii năvălitori..

Simplă întrebare

Marii corotitori ai creditului nostru, care în celebra consfătuire de la Banca Naţională, prezidată de d. Costinescu ministru de finanţe al României, şi membru în toate consiliile de administraţii ale marilor noastre instituţii financiare, sunt rugaţi să răspundă la următoarele:

Cum se face că pe cînd moratoriul a fost respins, singur societatea loteriei romîne a fost autorizată să amîie *sine die* tragerea loteriei clasei a VI a? De ce atîta solicitudine pentru o instituţie, *care plăteşte 66 la sută dividente acţionarilor*, şi mai cu seamă, cînd este ştiut că societatea încasează, dinainte, banii pentru fie-care clasă pusă în vînzare?

In Austria în războiu şi cu toate aceste loteriile se trag regulat. La noi, unde comerţul le în plină floare, după părerea corifeilor de la Banca Naţională, singur societatea loteriei a fost autorizată să suspende *sine die* tragerea clasei a VI-a. De ce? Să răspundă — cei în drept.

INFORMAŢII

Efectele păsuirei, hotărîtă la consfătuirea de la Banca Naţională sub preşidenţia ministrului de finanţe al Romîniei, membru în acelaş timp al tuturor consiliilor de administraţie ale tuturor instituţiilor noastre financiare.

La corpul por tăreilor din Iaşi s'au protestat la 1 August curent—adică pro ultimo Iulie—251 poliţi, iar la 2 August—adică pentru începutul lunei—101 poliţi, aceste din urmă singure însumînd peste 300,000 lei.

La sfîrşitul lui Iunie şi începutul lui Iulie curent, adică luna trecută acelaş corp de portărei, n'a avut de înregistrat nici macar una sută poliţi, pentru cele două zile de ultimo şi început de lună.

Rugăm onor. administraţia comunală ca în locul comunicatelor cu care tămîiază activitatea aşa de fecundă a d-lui ajutor de primar M. Tomida, să binevoiască a ne spune negru pe alb.

1. Cîţi metri cubi de apă vin pe zi în rezervoriile din oraş?

2. Cînd va fi gata celebra variantă de la Brăeşti a cărei terminare se tot anunţă de luni de zile?

3. Cîţi metri cubi de apă sunt necesari pentru a asigura în acest timp o alimentare continuă a oraşului, adică fără întreruperea de la 8—6?

După o călătorie istovitoare de 5 zile şi 5 nopţi, d. I. Burada, prim-preşedinte al Curţei de Apel, a sosit în Iaşi venind de la Marienbad.

Mîne, Marţi, fiind aniversarea zilei de naştere a M. S. Imparatului Franţ Iosef I, un Te-Deum solemn se va oficia la catedrala catolică din localitate, la ora 10 dim.

La consulatele austro-ungar şi german se vor arbora pavilioanele respective.

Ministerul de războiu austriac a plătit în Austria 2850 kr. vagonul de grîu şi 2300 vagonul de ovăz.

Ministerul nostru de război, a cumpărat toată recolta anului curent de grîu de la obştii, plătind preţul de 2050 lei vagonul.

Acelaşi minister plăteşte vagonul de ovăz, pînă la greutate de 45 kgr. 1250, iar de la această greutate în sus 1350 lei vagonul.

Serviciul sanitar al oraşului Iaşi roagă pe toţi domnii medici cari nu vor fi mobilizaţi a-i comunica *în scris*, dacă în cazul unei mobilizări ar fi dispuşi a da concursul lor punîndu-se la dispoziţa Direcţiunei sanitare *pentru oraşul Iaşi sau pentru orice altă parte a ţărei*, cunoscînd că li se va servi pentru timpul eît vor servi cîte o diurnă de 15 lei pe zi dacă ar fi întrebuinţaţi în oraş, şi 20 lei pe zi dacă vor fi întrebuinţaţi aiurea; în acest din urmă caz Direcţiunea va suporta şi cheltuelile pînă la punctul de reşedinţă.

Termenul în care se primesc aceste comunicări este pînă în ziua de Marţi seara 5 August.

Comunicările scrise (fără timbru) se pot face direct la serviciul sanitar al oraşului, sau prin poştă.

Comitetul adăpostului de turişti «Dochia» de pe muntele Ciahlău, ne roagă a anunţa că inaugurarea acestui adăpost, care se anunţase pe ziua de 6 August, se amînă din cauza evenimentelor.

Dl. C. Stere spune în articolul ce publică în «Universul» de astăzi:

In 1904, chiar de la începutul războiului ruso-japonez, în potriva credinţei generale, am susţinut că «colosul de la nord» va fi învins de «piticii galbeni».

Aceasta îmi aminteşte următoarea întîmplare:

Era în cancelaria unei şcoale secundare. Mai mulţi profesori discutau cu animaţie, unii susţinînd că Ruşii vor învinge, alţii, că Japonezii. Şi aceasta s'a petrecut cînd încă mişcările de trupe nu avusese loc, cînd încă catastrofa cu amiralul Makaroff nu se întîmplase, deci chiar de la început.

Şi războiul acesta care nu începuse bine, era să provoace un adevarat războiu în cancelaria acelei şcoale. In special doi dintre profesori se luaseră la o adevarată ceartă, în care-şi spuneau chiar cuvinte grele. Profesorul japonez în special, era foarte violent şi afirma cu toată tăria — era gata şi de bătae — că japonezii vor înfrînge colosul de la nord, pentru că au marină puternică, soldaţi devotaţi şi disciplinaţi. Profesorul rus a fost, ce e drept, aţos la început, dar faţă de violenţa celui întâi s'a domolit Şi aşa se face că pe cînd d. Stere crede că era singurul profet, se găseau mulţime alţii cari profetizau acelaşi lucru. Şi profeţia lor le-a eşit bine.

Vir.

Comerciantul Iosub Solomon din comuna Copou a fost dat judecăţii, din cauză că a ridicat preţurile alimentelor.

Băeatul Gh. Vieru din com. Aroneanu a împuşcat din imprudenţă pe Gh. Ieşanu. Victima a încetat din viaţă după cîteva ore.

Vieru a fost arestat.

La cantonul no. 16 pe şoseaua Iaşi-Tg.-Frumos, incendiul a distrus o mare cantitate de fîn a cantonierului P. Cibotaru.

D. G. Vesbianu, institutor la şcoala de băeţi «Trei-Ierarchi» Iaşi, prepară elevi pentru concursul dela şcoalele normale, Seminarii şi Gimnazii.

Doritorii se vor adresa, strada Săsărie 143 Iaşi.

Eri 3 August a avut loc la Societatea de bîne facere şi ajutor reciproc — «Regina Elisabeta» adunare generală pentru alegerea noului comitet. Au fost aleşi preşedinte, d. C. Vasiliu cotar public, vice preşedinte, V. Limescu, secretar, I, Scutariu, controlor, N. Cucu şi Casier P. Florea, iar în comitet au fost realeşi d-nii Sp. Zaharia, Const. Teslariu. Const. Butnariu, Gh. Dorneanu şi D-tru Pavel.

Un caz de febră tifoidă s'a constatat în disp. I şi unul de difterie în disp. V.

Intre cărţile şcolare admise de ministeriul Instrucţiei pentru anul şcolar 1914—15 şi publicate în Monitorul Oficial din 10 Iulie a. c. figurează:

Istoria Romînilor pentru clasa IV-a şi a VIII-a de A. D. Xenopol.

Istoria Antică pentru clasa V-a de I. G. Tufescu.

Geografia pentru clasa II-a de I. G Tufescu.

Geografia pentru clasa a III-a de I. G. Tufescu.

Toate aceste manuale sunt în editura Tipografiei H. Goldner din Iaşi.

Administraţia comunală hotărînd continuarea marilor lucrări de edilitate, a luat în acelaşi timp măsuri pentru ca antreprenorii să fie achitaţi la timp, aşa ca lucrările să nu sufere.

Sinuciderea d-rului Gherman Unter.—In ediţia I-a a numărului nostru de astăzi, am dat unele amănunte asupra acestei sinucideri. Revenim cu cîte-va noi detalii.

După toate probabilităţile, Unter s'a sinucis eri pe la orele 2 după prînz. La această oră a venit acasă, şi fiind sărbătoare, a spus servitoarei că voeşte să se odihnească şi că doreşte să nu fie deranjat, nici chiar dacă va veni vre-un nepot al său să i vorbească. La ora 6 jum. servitoarea intrînd în odae, l'a găsit în genunchi, strangulat de un cordon de perdea, care atîrna de cupola garderobei. Corpul era rece,—dovadă că moartea se produse mai de mult.

Hotărîrea de a se sinucide pare a fi fost foarte puternică, căci s'a găsit şi un brovning încărcat, ceea ce dovedeşte că Unter ar fi recurs la această armă, dacă nu reuşea să se stranguleze.

*

Din declaraţiunile făcute de unii din prietenii lui, rezultă că gîndul sinuciderei pare că l'ar fi obsedat de vre-o două săptămîni încoace. Mai cu seamă din momentul proclamărei războiului european şi de la întoarcerea de la Viena—unde încercase să se ducă dar nu isbutise să ajungă din cauza concentrărei trupelor austriace,—Gherman Unter se găsea într'o mare stare de surescitare.

In adevăr se pare că suferise mult şi că suferinţele nu erau numai de data recentă. Toţi cei în curent cu mersul pieţei ieşane, ştiau că încă de la isbucnirea primului războiu balcanic, Cassa Unter lupta cu mari dificultăţi.

De curînd la aceste necazuri, s'au adaugat şi unele suferinţi de ordin persosnal şi familiar, şi se pare că cu ocazia isbucnirei războiului european, situaţia devenise şi mai grea pentru instituţia pe care o reprezenta.

*

Gherman Unter nu era de cît procuristul firmei C. Unter et C-ie. Asociaţii sunt moştenitorii lui Carol Unter şi bancherul Balban din Viena. Gherman Unter însă conducea efectiv şi în deplină libertate instituţia.

*

Nu credem util să înregistrăm zvonurile, cari de cari mai grave, asupra cauzei acestei sinucideri, — cu atît mai mult cu cît se prea poate ca cele mai multe din ele să se dovedească a fi minciunoase.

Un lucru este sigur: Gherman Unter dispare în condiţi tragice, după ce a dus o viaţă modestă şi-a lucrat ca un rob, pentru instituţia pe care o reprezenta.

Se prea poate ca unele din actele lui să aducă după ele victime, în senz financiar. pare tot mai mult sigur, că el însă-şi este o victimă a împrejurărilor triste economice, prin care trece laşul de trei ani de zile încoace.

Comercianţii din Iaşi au ţinut eri o nouă consfătuire. După discuţiune, s'a votat o moţiune, după care să se facă cuvenitele intervenţii, ca ţinînd seamă de tristele împrejurări economice, să se acorde comerţului un moratoriu limitat.

D. Tomida, prim-ajutor de primar, ni-a declarat azi, că a luat toate dispoziţiunile, aşa că pînă în cîteva zile debitul apei va fi din nou permanent, atît ziua cît şi în timpul nopţei.

Administraţia financiară a început de azi plata pensiilor pe luna curentă.

Inmormîntarea regretatului dr. Gh Unter are loc mîni, marţi, oarele 10 dim.

Iată interesantul şi bogatul program ce se reprezintă în astă seară Luni la Cinematograful Pathé Frères din grădina Traian:

Trupa Cin-Lee, scene artistice sportive de varieteu (cinemat.)

Max Linder face sport de ski, comedie interpretată de simpaticul humorist parizian.

Prince caută un angajament, scene foarte comice.

Secretul ocnaşului sau Valetul de cupă, măreaţă desfăşurare din viaţa reală. (3 părţi). Scenariu original; interpretare sublimă. (A se vedea subiectul piesei, imprimat pe reversul afişelului), etc.

(In pauza mare:)

debutul cîntăreţului «SILVIAN» Regele Frunzei; d. Silvian apare în persoană pe scenele Circului Sidoli şi grădina Trajan. Noul program viitor se reprezintă poimîne Mercuri: „Casa izolată", dramă.

In curînd: „1793" de Victor Hugo—«Maria Tudora» de Victor Hugo.—Noul ciclu Waldemar Psylander şi Betty Nansen—Rocambole, de Ponson du Terrail—Hoţul, Asaltul, Ghiara de Henry Bernştein etc.

De la mînăstirea Neamţu.—Mercuri 30 Iulie, coloniile şcolare din Iaşi au dat o serbare, sub conducerea d-lui P. E. Stoica directorul acestei colonii. A azistat întreaga lume din mînăstire.

Programul a fost alcătuit din două părţi compus din coruri, declamaţii, piese copilăreşti etc. Această producţie dată cu elevi şi eleve, luaţi din cei fără mijloace de la şcoalele primare din Iaşi, a avut un succes desăvîrşit, în cît te credeai că azişti la o adevărată producţie de Conservator; toate acestea datorite muncii şi atenţiunii directorului acestei colaboratori destoinici.

Serbarea s'a început în «Cîntecul Cocoşului» la ora 4 jum., a urmat imediat „La Arme" de Iosif, muzica de Castaldi, cîntată cu mare elan de cor. Ropote de aplauze au subliniat acest cîntec eroic; apoi eleva Brudea Alexandrina a recitat „Mama" de Coşbuc, cu multă pricepere; au urmat după programul stabilit încă 9 coruri mixte; s'a dansat odată cu cîntul «Ana Logoşana» şi „Hora Cadrilaterului" Sărituri şi piramide foarte bine executate. S'au jucat două comedii morale: *Aparenţa înşeală*, în care a excelat eleva Stoica Maria în joc, în dicţie, în gesturi. In piesa *Umbrela pierdută* lumea a avut impresia în unele momente că se află chiar în faţa unor artişti-pitici, şi s'a rîs şi s'a aplaudat cu poftă. Toţi cari au jucat au fost bine, dar elevul Handoca era cel mai caraghios. S'au dat lupte romîneşti între 2 elevi, şi care s'au luptat voiniceşte timp de 10 minute, fără a se trînti unul pe altul; apoi a avut loc lupta franceză între alţi 2 elevi, cari s'au luptat exact după toate mişcările precizate de legea acestei lupte şi la urmă, după o mare sforţare s'a dat învins unul din ei; «combatanţii» şi-au strîns mîinele pe loc, în aplauzele şi strigătele de bravo ale publicului. După corul «La Arme», care a fost aplaudat cu frenezie, s'a dat drumul unui balon mare, cari în uralele mulţimii s'a înălţat la peste o mie de metri, şi cu tricolorul romîn, a zburat spre Ardeal, unde a dispărut după munţii Neamţului...

Lă urmă d-na inginer Sava a făcut o colectă dela public, pentru *prăjiturile elevilor artişti.*

Cu două săptămîni înainte a fost o altă producţie a altor elevi şi a altui director şi lumea care a asistat la aceste două producţii s'a exprimat cu multă simpatie pentru ultima producţie, de oarece la aceasta *s'au produs numai elevii*, iar directorul nu şi-a făcut autobiografia, ca la producţia dintăi, cînd elevii (nu din vina lor) s'au produs puţin, în schimb însă directorul a vorbit o oră de... autobiografia sa.

La orele 6 jum. s'a sfîrşit serbarea; s'a observat de lipsa starețului mînăstirii care a asistat la cealaltă producţie..

Zig-Zag

Familia Unter adînc pătrunsă de durere aduce la cunoştinţă pierderea ce a suferit prin moartea iubitului său

Dr. Gherman Unter

decedat Duminică 3 August a. c. şi roagă pe toţi amicii şi cunoscuţii să binevoiască a azistà la înmormîntarea care va avea loc Marţi 5 August a. c.

Cortegiul va plecà dela locuinţa defunctului, strada Pomir, spre cimitirul Israelit la orele 10 dimineaţa.

Iaşi, 4 August 1914.

Aceasta ţine loc de invitaţie personală

70.000 lei *de plasat cu ipotecă.*
A se adresa d-lui avocat S. P. Georgescu Str. Lozonschi 16 bis.

Sanatoriul Dr. TZAICU
Iaşi, str. Zmeu No. 3.
ANUNCIU
Direcţiunea Sanatorului „Dr. Tzaicu" aduce cu plăcere la cunoştinţa Onor. public, că în curînd se va muta sediul acestui Sanatoriu intr'o poziţiune admirabilă din str. Carol.
Data precisă a mutării o vom arata-o la timp prin ziare.
Deocamdată Sanatoriul funcţionînd tot în localul cu un număr restrins de camere din str. Zmeu No. 3, rugăm distinsa noastră clientelă, a ne întreba prin corespondenţă, înainte de deplasare, dacă avem camere disponibile.
Cu perfectă stimă,
Direcţiunea Sanatorului
Str. Zmeu 3, Iaşi.

Serviciul telegrafic şi telefonic al „Opiniei"

Ţarul la Moscova

Petersburg.—La ora 10 şi 20, Ţarul, Ţarina, Ţareviciul şi fiicele Ţarului au plecat la Moscova.

Bombardarea oraşului Pont a Mousson

Paris.—Bombardarea oraşului belgian Pont a Mousson, de către trupele germane, s'a produs în a 11-a zi de la mobilizare şi nu a avut asupra armatelor belgiene influenţa demoralizatoare ce i se atribuia în Germania. Orăşelul a fost bombardat la ora 10 dimineaţa de artileria grea pusă în batae la o distanţă destul de mare.

Sute de obuze au căzut asupra oraşului, omorînd şi rănind cîţi-va locuitori distrugînd cîteva case. Nici o acţiune simultană a infanteriei n'a avut loc.

Audienţa

Roma. — Regele a primit pe ambasadorul austro-ungar, care i-a prezintat scrisorile sale de acreditare.

Urmăriri navale

Paris.—Ministerul de război a primit o ştire din Canarii că vasul „Formosa" venind din Dakar şi aducînd în Franţa un detaşament de trupe, a surprins o radio-telegramă germană adresată vasului „Panlher", ordonîndu-i să prindă vasul „Formosa".

Vasul a putut scapa însă înainte de sosirea cuirasatului german.

Comerţul Angliei

— Un comunicat al amiralităţii englezeşti —

Londra.—Un comunicat al amiralităţii declară armatorilor străini care sînt în legătură de comerţ cu Anglia, că pot în deplină linişte să continue cursele lor pe bordul vaselor de comerţ neutre sau engleze, căci vasele britanice străbat Atlanticul cu o siguranţă aproape identică cu acea din vremea de pace, iar controlul Angliei asupra căilor comerciale maritime se întinde în fie-care zi.

Amiralitatea se străduеşte să uşureze comerţul pe toate punctele globului şi în special între Anglia şi Argenţina, Brazilia. Chili şi Uruguai.

Români avansaţi în armata austriaca

Viena. — Monitorul armatei austriace, publică decretele de avansări în armată. Printre aceştia se găsesc şi următorii ofiţeri romîni:

Colonelul N. Lugoşanu, căp. Florian, Sabin Flora, Alexandru Micu, Victor Domşa, Petrea Ionescu, Alex. Simon, locotenenţi Ion Cotuciu, Ion Aron, Aurel Bîrsan, Gh. Opriţă, Emil Pompeiu, Iosif Drăghici, Ion Georgescu, Virgil Popovici, A. Conta, Corneliu Psifa, Brutus Beicia, Ion Popp, Vasiliu Barbu, Ion Varicea şi medicul Neculai Comşa.

Războiul austro-sîrb

T.-Severin.—Cetatea Cladova a fost închisă eri toată ziua. Nimeni nu putea să intre nici să iasă.

Motivul este aducerea trupelor de la Negotin şi îndreptarea lor spre malurile din Techia, ca să întărească trupele de acolo.

*

T.-Severin.— Astă noapte, pe la orele 2 jum., artileria sîrbească a început să bombardeze Orşova. Au căzut 17 obuze, din care unul în apropierea marelui depozit de petrol, care a scăpat ca prin minune.

*

T-Severin. — De pe înălţimele de la Virciorova, s'au putut observa mişcările trupelor austriace din Orşova. Populaţia a fost invitată să părăsească oraşul şi să se refugieze spre satele dimprejurul Mehadiei.

Textul ultimatumului Japonez

Petersburg. - Guvernul japonez a transmis declaraţia, că mobilizarea ei are de scop salvarea păcei în extremul orient, precum şi înlăturarea cauzelor care ar putea compromite pacea, prin luarea de măsuri spre a asigura interesele stabilite de alianţa anglo-japoneză.

Iată textul ultimatumului trimis Germaniei:

„Evacuarea imediată a apelor japoneze şi chineze de către vasele de război germane. In caz contrar desarmarea lor. Retrocedarea gratuită pînă la 2 Septembrie 1914 a concesiunelor germane din Kian-Cşan, care vor fi retrocedate Chinei. In caz cînd nu se va primi un răspuns afirmativ pînă la 23 August la amează, guvernul japonez îşi rezervă libertatea sa de acţiune.

ora 4 p. m.

Bombardarea porturilor austriace

Niş.—Ştire particulară sosită aci anunţă că flota anglo-franceză şi-a îndreptat acţiunea în potriva porturilor principale austriace.

Porturile Fiume şi Triest sunt blocate, iar portul Pola care formează baza operaţiunei flotei austriace este bombardat.

Ajutor de secretar
plătit cu 40 lei lunar se caută la societatea „Fraterna-Israelită-Păcurari din str. Ghica Vodă 37.
Doritorii se vor adresa la societate între orele 1—2 în fie-care zi.

HOTEL
de
Inchiriat *imediat sau pentru 26 Octombrie 1914.*
Hotelul Central şi Restaurant:
Str. Gh. Mîrzescu
— Complect aranjate —
A se adresa la Firma N. Silberberg Scr., Iaşi str. Ştefan cel Mare, 33.

Important pentru domnii proprietari
Ulei de cînepă garantat curat şi crud
recunoscut ca **CEL MAI APT PENTRU VOPSIT** *s'a pus în vînzare la fabrica de uleiuri «Olea» din strada Zugravilor No. 66. Spre a se convinge d-nii proprietari de calitatea cu totul superioară a acestui ulei special s'a fixat preţul de reclamă de lei 1,30 de hg. la o cantitate de cel puţin 25 hg. Amatorii se pot adresa direct la fabrică între orele 9—12 a. m. şi 2—6 p. m.*

Se predă
Cafeneaua „Bursa"
în condiţiuni avantajoase.
A se adresa la antreprenorul localului.

AVIS
Celebra cărturăreasă Lizeta Bucureşteanca sosită de curînd din Bucureşti, prezice cu desăvîrşită exactitate, prezentul trecutul şi viitorul, precum şi situaţia războiului prin cărţi de ştiinţă, spiritism şi Lenormantie, totul în mod ştiinţific. Posedă certificate, autorizaţie, cărţulie ambulantă şi scrisori de mulţumire din ţară şi străinătate. Prin prezicerile sale care s-au îndeplinit exact la cei care au vizitat'o s'a atras stima şi celebritatea de care se bucură pretutindenea. Fiind sosită în Iaşi pentru un scurt timp, onor public este rugat a nu'şi da vr'o părere pînă nu o va vizita şi se va convinge de adevăr.
Cu stimă **LIZETA,**
Strada Oancea No. 17 casa cu gard nou prin Strada Vasile Lupu, tramvaiul Comisia 5-a.

De inchiriat *de la 26 Octombrie 1914 un apartament în etaj în str. I. C. Brătianu 191 compus din* **patru camere** *la faţă, o odaie şi bucătărie pe aripă, scară principală de suit la etaj, trei cămări pentru lemne o odaie pentru servitori, pivniţă separată, ocupate acum de dr. Boghen.*
A se adresa la proprietar, **Mendel Zilberman,** *Iaşi, pielar, I. C. Brătianu 191.*

CHIRISTIGIA
„Bradul Moldovei"
Mari depozite de Cherestea
Str. Uzinelor 11—14
Asortat cu toate esenţele de lemn pentru construcţie şi tîmplărie
Societatea „Bradul Moldovei"
— Telefon —

CHATAINIUS

Tinctură inofensivă cu bază de Henea dă părului cea mai frumoasă coloare.

CHATAINIUS

se face în şeapte colori; şaten, şaten-cler, şaten-închis, şaten rus, blond, brun şi negru. Flacoane de încercare împreună cu instrucţia în limba ţărei de import 1 leu. Cutia mare 6 lei franco în toată ţara. Specificaţi bine coloarea sau trimiteţi eşantilion de păr la

Postişeria D. S. Ionescu
Iaşi, strada Cuza-Vodă, 67.

EDIŢIA III-a specială

5 BANI

ABONAMENTE

Un an . . 20 lei
6 luni . 10 lei

OPINIA

ANUNŢURI

Un rând pag. III, 50 b.
„ „ „ IV, 40 „

5 BANI

ZIAR CONSERVATOR-DEMOCRAT

Administraţia: Tipografia H. Goldner, Iaşi. — TELEFON No. 36 —

Sub direcţiunea unui Comitet

Anul XI—No. 3242 - Marţi 5 August 1914

Războiul Franco-german

Paris. — Se confirmă din nou ştirile din ultimele zile. Eşecurile armatei germane au dat Franţei putinţa să'şi desăvîrşească mobilizarea.

Englejii au parvenit să debarce trupe.

Armatele belgiană-franceză şi engleză au luat contact deplin.

Pe Oceanul Atlantic şi marea La Manche flota anglo-franceză este stăpînă.

*

Guvernele francez şi belgian, au momendat populaţiunilor respective să nu mai lupte pe cale civilă în contra armatelor germane spre a se evita reprimări sîngeroase din partea germanilor.

*

Armatele franceze au reluat din mînile germanilor localităţile Blamond şi Cirey, impreună cu înălţimile din jurul lor.

Mare luptă navală în marea Adriatică

Niş. — Din Cetinge vine ştirea că astăzi dimineaţă o violentă luptă a avut loc între flota anglo-franceză şi flota austriacă, în dreptul portului Budva.

upta a durat o oră.

Un vas austriac a fost incendiat, un altul scufundat.

Flota austriacă a fugit în portul Cataro.

Vasele anglo-franceze, evoluează în faţa portului Bar.

Versiunea austriacă

Consulatul Austro-Ungar din localitate ne remite următoarea traducere a telegramelor oficiale primite de ministrul Austriei din Bucureşti :

In Alsacia de Sus şi în Lorena au năvătit puternice coloane franceze; ele au fost gonite în 9 l. v. la Mulhausen şi în 10 l. c. la Lagarde. Francezii au suferit grave pierderi, bateria de cîmp şi 4 mitralieze luate cît şi 700 prizonieri. La graniţa rusă mai multe sforţări din partea inamicului, ele au fost învinse de trupele germane şi ale noastre. In Polonia rusească răscoala progresează crescînd. Trupele noastre au înaintat pînă la Iendrzyow, 70 kilom. dincolo de graniţă.

*

Trupele noastre au intrat astăzi prin mai multe puncte în Serbia, invingînd şi gonind forţele inamicului.—Toate acţiunile interprinse până'n prezent de trupele noastre au avut mari succese. Şabaţul este în mîinele noastre.

Reînvierea Poloniei ?

Roma.—Din Petersburg se telegrafiază că Ţarul a dat o proclamaţie către populaţia poloneză, în care Imparatul îşi arată intenţia de a reface integritatea teritorială a regatului Polon.

Ţarul promite acest lucru şi în ori ce caz se obligă a acorda autonomia Poloniei şi a numi guvernator.

Războiul Ruso-Austro-German

Petersburg.—Un comunicat oficial descrie mersul pe cîmpul de operaţiuni între 13—17 August. La începutul acestor zile pe tot frontul galiţian, armatele austro-ungare au dat lupte regulate cu armate de cavalerie, susţinute de infanterie cu tunuri-revolver şi artilerie.

Armatele ruseşti s'au menţinut în defensivă. Inamicul a înaintat ocupînd localităţile Pietrokov şi Kielce. Cavaleria germană, printr'o repede înaintare a ocupat localităţile Cientelrov, Andriev şi Sansomir, intrînd pe teritoriul rusesc la o adîncime de 80 verste.

In ziua de 14 August avandgardele inamice au înaintat pînă în apropiere de Zazlikow, Wianow şi Tanograde.

In ziua de 16 August, armatele ruseşti au luat ofensiva dînd atacuri strălucite. Inamicii au fost cu energie respinşi de la Penahow. Armatele ruseşti au înaintat pe teritoriul german pînă la o adîncime de 12 verste.

In lupta de la Nerol un regiment căzăcesc a trecut prin sabie escadronul 11 de dragoni germani.

Inamicii au pierderi serioase.

Ungurii să întăresc la Carpaţi

T.-Jiu.—Călătorii sosiţi din Petroşani povestesc că de cîtva timp, ungurii mineazǎ trecerea Carpaţilor, făcînd şi numeroase inlărituri în spre partea lor.

De asemenea fac instalaţii de telefon şi telegraf.

O declaraţie a d-lui Carp

Bucureşti. -- Un senator conservator întâlnind pe d. P. P. Carp în gara Tecuci i-a cerut părerea asupra situaţiei.

D. Carp ar fi răspuns :

„Azi pare stabilit că neutralitatea Italiei este o realitate. In acest caz, cred şi eu că Romînia trebue să-şi păstreze neutralitatea faţă de evenimentele actuale“

Ştirea are nevoe de confirmare.

Romînia şi conflictul greco-turc

Bucureşti.—La Sinaia se aşteaptă sosirea lui Talaat-Bey, ministrul de interne al Turciei, Halil-Bey, preşedintele Camerei otomane şi Mustafa-Paşa, secretar general la ministerul de finanţe al Turciei.

Această sosire se pune în legătură cu tratativele greco-turce în chestia insulelor din Arhipelag.

In acest scop se aşteaptă şi sosirea d-lui Strei, ministrut de externe al Greciei.

Domneşte pesimizm asupra rezultatelor acestor tratative de oarece se ştie că Halil Bey, a declarat în Parlamentul Otoman că Turcia ţinteşte să'şi reia toate teritoriile perdute.

Se prevede deci intransigenţă din partea trimişilor otomani.

Se acreditează părerea că cele două state vor cere eventual Mediaţiunea României.

In cercurile noastre oficiale se păstrează o vădită rezervă asupra acestor chestiuni.

Ofiţeri sîrbi arestaţi

T.-Severin.—De la decretarea mobilizărei în Austro-Ungaria au fost arestaţi numeroşi ofiţeri sîrbi, între care colonelul Al. Ştevanovici, comandantul Staicovici şi căpitanul Ianici. Ei sunt deţinuţi în închisoare din Arad.

După declaraţiile căpitanului Ianici, arestaţii sîrbi sunt bine trataţi.

Persecuţia Romînilor din Ungaria

Bucureşti.—Un romîn sosit din Ungaria şi care a stat 20 de zile în arest la închisoarea din Karansebeş, povesteşte că, de la 30 Iulie generalul romîn Cena se află deţinut şi supus la un tratament excepţional.

De cînd s'a decretat mobilizarea în Austro-Ungaria, au fost arestaţi peste 150 romîni între cari preoţi, învăţători studenţi în teologie, avocaţi comercianţi etc.

Aceste arestări au fost făcute subt acuzarea că arestaţii lucrau în contra intereselor monarhiei.

Generalul Cena suferă un tratament crud.

C. Stere în audienţă la Rege

Sinaia.— D. C. Stere se află aici.

D-sa s'a inscris pe registrul Palatului şi va fi primit mîine în audienţă de către Suveran.

BEKANNTMACHUNG

Nach telegraphischer Mitteilung der Kaiserlichen Gesandtschaft in Sinaia vom heutigen Tage ist durs Allerhöchsten Gnadenerlass Fremdenlegionären, die in Deutschland flüchtig geworden sind oder die Wehrpflicht verletzt haben, für verwirkte Freiheits- und Ehrenstrafen Begnagigung in Aussicht gestellt, wenn sie während des gegenwärtigen Krieges, aber spätestens vor den 12 November sich bei deutscher Truppe oder Marinetai, Kriegsschiff, Konsulat oder im Schutzgebiet zum Dienst melden. Fristverlängerung in besonderen Fällen zugelassen. Ausgeschlossen von Begnadigung sind zu Zuchthaus Verurteilte, auf grund gerichtlicher Urteile aus Heer oder Marie Entfernte und solche, die in gegenwärtigen kriege gegen Deutschland gekämpft hapen,

INŞTIINŢARE

Prin Inaltul decret de clemenţă se pune în vedere graţiarea tuturor legionarilor străini, cari sunt fugari germani sau cari au călcat legea obligaţiilor militare, fiind condemnaţi la pedepse de libertate şi infamante, dacă se prezintă la serviciu în actualul război, însă cel mai târziu pînă înainte de 13 Noembrie, fie la corpul de trupă sau marină, la un vas de război, la un consulat sau în teritoriu colonial. Termenul citat în cazuri excepţionale poate fi prelungit. Excluşi de la graţiare sunt acei condamnaţi la reclusiune, precum şi acei eliminaţi din armată sau marină pe baza de sentinţe judiciare şi în sfârşit toţi acei cari în actualul războiu au luptat în contra Germaniei.

Iaşi în 16 August 1916

Consulul General Imperial Germaan, **WEBER**

EDIŢIA I-a specială

5 BANI

ABONAMENTE

Un an . . . 20 lei
6 luni . 10 lei

OPINIA

ANUNŢURI

Un rând pag. III, 50 b.
» » » IV, 40 »

5 BANI

ZIAR CONSERVATOR-DEMOCRAT

Administraţia: Tipografia H. Goldner, Iaşi. — TELEFON No. 36 —

Sub direcţiunea unui Comitet

Anul XI—No. 3243 Mercuri 6 August 1914

Războiul anglo-franco-german

Paris.—Succesul trupelor franceze la Blamond şi Cirey se confirmă.
Trupele noastre au susţinut o luptă aprigă cu un corp bavarez, pe care l'a silit să se retragă, lăsînd în urma sa 500 de prizonieri.
Lupta de la Dinau dovedeşte o mare isbîndă pentru aliaţii noştri.
Cavaleria franceză s'a întâlnit în dreptul Meusei cu forţe germane, compusă din o divizie de cavalerie de gardă, 5 divizii de cavalerie, infanterie şi mitraileze.
In Alsacia de sus starea trupelor este excelentă.
Trupele olandeze staţionînd la graniţa germană, încep aşi manifesta nemulţumiri în potriva germanilor.

*

Petersburg.— Lîngă Blamond francezii au înfrînt un corp bavarez, care a fugit în desordine.
Francezii au reluat localitatea Thanu.
Lîngă Dinant germanii au fost respinşi, lăsînd în mîinile francezilor sute de cai.

*

In satele alsaciene majoritatea barbaţilor au fost împuşcaţi.

*

Roma.—In lupta de la Mardienne, germanii au fost respinşi, avînd pierderi insemnate.

*

Roma. — Din Bruxella se confiră ştirea, că prinţut pe Lippe şi fiul seu, an murit în lupta de lîngă Liège.

Inaintarea trupelor germane

Londra.—Armatele germane înaintează din Liège pe frontul belgian: Cavaleria franceză intră în acţiune.

Un comunicat francez

Paris. — Cel de al 130-lea comunicat, arată că lîngă Diest o luptă s-a dat între trupele germane şi belgiene.
Lupta a fost crîncenă şi s'a terminat în folosul belgienilor, cari n'au prea suferit. Germanii s'au retras.

Gara Vîrciorova în primejdie

Vârciorova.—Astă noapte, pe la orele 7, trupele sârbeşti, au îndreptat numeroase focuri de tun şi salve spre Orşova, situată în apropiere de gara Vârciorova.
Pe când se dădeau primele focuri, ofiţerii austriaci se aflau la restaurantul Jalon. Ei s'au refugiat imediat în şanţurile de la spatele insulei Adakale.
Glonţii rătăciţi în gara Vârciorova, au produs o panică.
Lupta a continuat apoi chiar pe teritoriul romînesc, în apropiere de podul de la Bahna, de unde se putea privi la luptă.
Cazul a fost adus la cunoştinţă telegrafic guvernului nostru.

D. Diamandi în ţară

Sinaia.—Este inexactă ştirea că d. Diamandi, Ministrul ţărei la Petersburg, ar fi fost primit în audieuţă de M. S. Regele.
D. Diamandi s'a dus la moşia d-sale din Moldova şi n'a fost încă la Sinaia

*

Sinaia.—Informaţiuni positive ne autoriză a declara că d. Diamandi nu aduce nici un autograf din partea Ţarului, dar aduce asigurări formale, că în nici un caz Rusia nu va viola neutralitatea României.

Războiul Austro-Sârb

— O mare victorie sârbească —

Niş.—De 3 zile s'a angajat o nouă luptă la Loznita, pe Dunărea, care s'ar fi sfîrşit prin o complectă înfrîngere a trupelor austriace. 3 regimente austriace au fost distruse.

Serbii au capturat 30 mitraieze şi 24 tunuri. Perderile austriace sun mari.

Serbii au trecut Drina şi înaintează pe tot frontul.

La Zecegrad în Bosnia Serbii au fos deasemenea victorioşi.

*

Niş.—Cartierul general sîrbesc anunţă:
„Pe malul lîngă Saba, trupele austriace au fost înfrînte şi duşmanul fuge. 3 regimente au fost distruse. Urmărim pe duşman.

Talaat Bey la Sinaia

Sinaia.—Se aşteaptă pentru azi sosirea lui Talat-Bey, ministru de interne al Turciei.
Se crede că Talaat-Bey, va da şi explicaţiuni cu privire la faptul că Turcia n'a răspuns afirmativ, la învitarea Romîniei de a nu mina Dardanelele şi a less libera circulare a flotei comerciale.

REGELE INDISPUS

Sinaia.—M. S. Regele se află indispus şi silit a sta în pat. Din cauza a ceasta audienţele au fost suspendate pe timp de două zile.
D. Diamandy, ministrul nostru la Petersburg, care urma să fie primit astăzi în audienţă, nu va fi primit de cît peste două zile.

Războiul austro-rus

Roma,—Ziarul „Corriere del Serra" află din Triest, că o luptă grea a avut loc la graniţa Galiţiei între două regimente de cavalerie austriacă şi două sotnii de cazaci.
Ruşii au lasat pe austrieci să intre în localitatea Ilgorai din Polonia ruseascăă.
Curînd însă după aceasta, guvernatorul din Lublin, s'a pus în frunte a 100,000 de cazaci, şi şarjînd cu furie a silit pe austriaci să se retragă, însă au dat peste o mlaştină, unde s'au înfundat. Cazacii i-au ucis apoi pe toţi.
Ţarul a felicitat pe guvernatorul din Lublin.

Mişcarea flotei ruseşti

Sebastopol.—Imbarcarea a 20 tunuri de coastă, 13 torpiloare, 4 încrucişă toare şi 4 hidroplane e gata.

*

Un transport rus cu muniţiuni dînd peste o mină a sărit în aer, tot echipagiul s'a înecat.

Războiul austro-turc

O mare victorie serbească —

Niș.— De 3 zile s'a redeschis o nouă luptă la Loznița, pe Dunărea, care durează și astăzi. Turcii au trecut în masă la Loznița și au ocupat satele din jurul orașului. Serbii au contra-atacat și au reușit să-i gonească din satele ocupate și chiar din orașul Loznița. Luptele au fost grele și numai în urmă se au retras. Turcii au pierdut peste 200 de prizonieri.

Turcii au adus și o baterie de munte și au deschis focul asupra orașului. Serbii au ripostat și au reușit să-și apere orașul și pe mai departe.

Luptele de la Dunăre au devenit o mare izbândă pentru armata noastră.

Caracterul francezu și inițiativa de atacul al Serbiei, și viața de caracter de Serbia, e viața de caracter, care combinat din o viață de caracter de Serbia, și viața de caracter, și de la Dunăre, și de la Dunăre, și de la Dunăre

EDIŢIA II-a

5 BANI

ABONAMENTE

Un an . . 20 lei
6 luni . . 10 lei

OPINIA

ZIAR CONSERVATOR-DEMOCRAT

ANUNŢURI

Un rând pag. III, 50 b.
„ „ „ IV, 40 „

5 BANI

Administraţia: Tipografia H. Goldner, Iaşi. — TELEFON No. 36 —

Sub direcţiunea unui Comitet

Anul XI—No. 2243 Mercuri 6 August 191

De astă-zi dimineaţă circulă din nou în oraş zvonuri alarmante — datorite în parte unor noui măsuri luate.

Credem că facem un real serviciu publicului nostru cetitor afirmînd că toate motivele de îngrijorare, sunt, cel puţin pentru moment, neîntemeiate.

După cît ştim n'a intervenit nimica nou, care să aducă după sine o schimbare în atitudinea hotărîtă, pînă acum, şi că toate silinţele merg pentru a determina o unitate de vedere, a tuturor celor cu răspundere în această ţară.

Şi iarăşi adevărat este că ne pregătim pentru că nimica să nu ne surprindă — şi să fim gata pentru momentul cînd un factor nou ar fi să se producă care ar putea să aducă o schimbare oare care.

Acesta ie adevărul — şi nu altul. Or-ce motiv de alarmă dar nu este actualmente justificat.

In chestia Moratoriului

- Distrugerea materială şi morală -

Ruina prin sporirea dobînzilor este numai o latură a suferinţelor îndurate de debitori de la creditori în momentele de gravă tulburare economică prin care trecem.

Creditorii mai au şi alte procedeuri prin care, ca sălbaticul care a distrus găina legendară pentru a-i scoate oule de aur, distrug nu numai materialiceşte dar chiar moralimente, ceea ce e şi mai grav, pe debitatorii lor.

Dacă debitorii ar putea trece peste sentimentul durerei pe care o dă umilinţa desvăluită şi ar pune sub ochii ministrului de finanţe, conrespondenţa primită ultimele săptămîni de la creditorii lor, de sigur că revoltat de indignare, ministrul de finanţe, într'o secundă, ar decreta moratoriu.

Cel puţin 15 zile înainte de scadenţă, debitorul primeşte o scrisoare pe hîrtie format mare, umplută cu maşina Jost, dacă nu pe toate paginele, cel puţin pe 3, prin care creditorul pune cel puţin cinci condiţii debitorului, pentru a-i face graţia de a-i acorda o prelungire.

Prima este plata a cel puţin 50 la sută din capital. A doua este reducerea scadenţei viitoare la o lună. A treia angajamentul formal că restul datoriei va fi integral achitat la acea dată. A patra, o siguranţă nouă sau cel puţin, un gir nou. A cincia, girantul — cînd are o mare situaţie financiară sau chiar socială să fie transformat în acceptant etc.

Bietul debitor, terorizat de ceia ce a cetit pe linii şi printre linii, aleargă la creditor. Aci îl aşteaptă cea mai îngrozitoare mistificare morală. D. director este ocupat... şi debitorul este pus în contact cu subdirectorul sau cu cineva dela contabilitate, sau cu cineva de la contencios, după gradul de terorizare la care debitorul trebue să fie supus.

Peste condiţiile din scrisoare i se propun nenorocitului, altele şi mai oneroase şi mai numeroase. Sporirea dobînzei în primul loc. Recunoaşterea în favorul Băncei a oricărui diferend, din conturile anterioare. Obligaţia de a plăti pentru vre-un prieten, recomandat Băncei. Darea girului pentru un alt debitor despre care a dat informaţii Băncei etc.

La cel mai mic gest de opunere, reprezentantul Băncei aruncă în obrazul nenorocitului debitor, toate cancanurile culese sau inventate despre situaţia lui financiară, despre felul cum îşi administrează averea, despre întreaga sa viaţă privată.

Debitorul astfel uluit, cedează la unele din pretenţiunile scrise sau verbale ale creditorului. I se răspunde dacă a vorbit cu directorul însuşi că nu crede că consiliu de administraţie să admită prelungirea în aceste condiţiuni, iar dacă a vorbit cu un funcţionar, că nu crede că d. director va admite. Totuşi debitorul este invitat să vie a doua zi după răspuns. A doua zi se repetă o parte din cele mai de sus.

De la isbucnirea panicei, numai găseşti agricultor, comerciant, industriaş etc. la treaba lui. Pe toţi îi găseşti în fie-care zi deprimaţi, desgustaţi, sleiţi de ori-ce vigoare pe la uşile creditorilor, iar treburile stau, sau merg la voia întîmplărei.

Cel mai mare muncitor, cel mai vrednic administrator, cel mai inteligent organizator se simte un paria al societăţei pe vremurile acestea, dacă are creditori şi totuşi Ministru de finanţe crede că viaţa noastră economică se desfăşoară în mod normal fiind-că nu suntem în războiu, nici nu atăcăm, nici nu suntem atacaţi.

Sunt scadenţe cu consecinţe şi mai grave pentru debitor, decît scadenţele împrumuturilor. Ne executareala unele scadenţe poate aduce resiliarea de convenţiuni şi ca urmare ruina totală a debitorului.

Debitorul este şi mai la discreţia creditorului care are în mînă astfel de contract şi care în greutăţile prin care trecem impune debitorului modificări de convenţiuni, clauze penale foarte oneroase, căci se ştie că clauzele penale n'au fost suprimate decît în contractele de împrumut.

Poate statul sta cu braţele încrucişate în faţa atîtor tulburări a vieţei noastre economice care pot duce la un cataclism?

Cu sînge rece

Neamul nostru e supus la grea încercare. Puşi sub stăpînirea a două mari puteri, Austria şi Rusia, fraţii noştri sînt puşi să lupte în mod leal *şi* patriotic *supt steagurile lor. E o datorie de onoare ca fraţii noştri să se arăte cei mai credincioşi supuşi ai puternicilor lor, luptînd cu bărbăţie pentru izbînda cauzei ce o apără. Noi nu-i putem nici plînge, nici judeca după situaţia noastră, şi dacă în mod tacit cu toţii urmărim acelaşi ideal, mărirea neamului, căile de ajuns acolo sînt aşa de diferite, că am lipsi de la datorie de ne-am încrimina din atitudinele deosebite ce e silit să ia neamul nostru după situaţiile ce i s'au creiat istoriceşte, cu toată durerea ce simţim ca romîni că sîngele fraţilor noştri nu curge pentru o cauză curat romînească, ci pentru alte cauze. Dar tocmai pentru această situaţie vitregă pentru neam, trebue să aprobăm că ori unde se află romîni ei să lupte pentru cauza statului în care trăesc, căci urmările bune* imediate, *numai aşa se vor culege pentru neamul nostru. Noi cei cari trăim în Regat, stăm în o perfectă neutralitate, nu pentru că am dori mai mult pentru unii de cît pentru alţii din fraţii noştri de peste hotară. Toţi ne sînt dragi; dar că pentru noi prin acest pas ne apărăm şi moşia şi neamul.*

Servesc rău cauza neamului acei ce din sentimentele de neam îşi fac platformă de lupte politice, şi cum situaţiile neamului nostru sînt diferite, noi să-i îndemnăm pe toţi ai noştri să fie buni şi bravi luptători sub steagurile lor de astăzi, că numai aşa îi vom găsi oţeliţi bine mîne cînd vom putea lupta cu toţii sub steagul nostru.

Ceasul acesta n'a sosit. Dar până atunci fruntaşii romîni de pretutindenea vor fi priviţi cu dragoste de noi, căci îşi pun în slujba ţării lor ceia ce au mai scump şi dumnezeesc: viaţa.

Nu ni-s dragi nici Ruşii nici Austriacii, ni-s dragi însă Romînii; Istoriceşte şi unii şi alţii ne au ciuntit moşia, sub forma că ne slujesc neamul; şi ne-au slujit aşa cum istoria ne spune că au putut să ne slujească.

Poate că şi din acest războiu general, în care se vor nărui împărăţii, să iasă un mare bine pentru neamul nostru, toţi fraţii noştri luptîndu-se cu bărbăţie sub steaguri deosebite.

Să stăm de veghe, însă păstrîndu-ne sîngele rece în aprecierea evenimentelor de arme.

Gh. Ghibănescu

Mici Polemici

Statele Unite ale Americei lucrează pentru pace.

Statele dezunite ale Europei—pentru războiu.

*

Statul major francez arată că proiectilele germane, au avut un efect moranul.

— Dar efectul... mortal?

*

Uzina Krupp a donat un milion de mărci pentru războiu.

— Cu o mînă a dat milionul, cu cealaltă a încasat miliardul.

*

A renăscut clasa franc-tirorilor, cu ocazia războiului.

..Numeroşi gazetari s'au înrolat şi la noi.

NOTA ZILEI

Căderi...

Mulţi călători n'au putut să-şi împlinească, în această roşie vacanţă, visul de a vedea în Elveţia *căderea Rinului*, una din priveliştele cele mai vrednice de admirat în Europa.

In schimb Francezii au pornit cu numeroase divizii de oşti, au invadat în Lorena, s'au apropiat de Rin—rîul pentru care se ceartă şi se pîndesc de atîta vreme şi acum se măcelăresc Germanii şi Francejii. Aceştia din urmă, din motive de pură estetică, vor căderea Rinului... în mînile lor, ca să poată cînta inc'odată, în ciuda vecinilor lor trufaşi, cîntecul lui Musset:

Nous l'avous eu
Votre Rhin allemand,
Nous l'avous eu...

OAMENI ŞI LUCRURI

Franco-Romîne

Trăsătura de unire e frequentă. Aduceţi-vă aminte cîte reviste, ziare, publicaţiuni franco-romîne au apărut în cursul deceniilor din urmă; cîte societăţi franco-romîne au luat naştere pînă la instituţia cea mai nouă, a «Analelor».

Sunt foarte interesante, din acest punct de vedere, studiile istoriografice ale lui Th. Cornel, Léo Claretie, după cum extrem de interesant este de consultat o antologie a scriitorilor romîni cari au ajuns a-şi rosti gîndirea într'o limbă franceză clasică. E destul să amintim poeţi ca Helena Văcărescu, Contesa de Noailles, Léon Lahovary, Ch. Ad. Cantacuzino şi alţii.

Dar legătura cea mare o face un secol de comunitate a vieţei sufleteşti şi intelectuale, începînd cu activitatea acelei falange de tineri cari, cu mult încă înainte de anul Renaşterei generale—1848—făuriau, ascuns ori pe faţă, la Paris—visul unei Romînii mari şi unite.

In Oraşul-lumină a rostit C. Negri acel istorie «Toast» pentru Unire; acolo în jurul lui Cîmpineanu—după cum povesteşte Ion Ghica—s'au strîns mereu tinerii entuziaşti în frunte cu Kogălniceanu, Alexandri, Brătianu şi toţi ceilalţi.

Exceptînd pe Kogălniceanu, care s'a educat şi la Paris şi la Berlin—toţi ceilalţi s'au adapat la Paris în simţimîntul de libertate, curagiu şi iniţiativă şi, de sigur, nu lor—făuritorilor Romîniei de azi—li se poate aplica epitetul lui Eminescu de „Juni corupţi», nici apostrofa:

La Paris, în lupanare de cinizme ci de lene
Cu femeile-i pierdute şi'n orgile-i obscene
Acolo v'aţi pus averea, tinereţele la «*stos*»...

Eminescu e singurul nostru cugetător care nu agrează Parisul. Recentele scrisori către Ed. Grenier, arată cît de mult adora Alexandri Capitala Lumei şi pe Francezi în genere. Eminescu, în proză şi în versuri, trimite multe săgeţi Apusului şi chiar atunci cînd — ca în «Impărat şi Proletar»— sărbătoreşte triumful plebei şi căderea Cezarului, crede că e o ispăşire

...Flamura cea roşă cu umbra-i de dreptate
Sfinţeşte-a ta viaţă de tină şi pacate·

Dar aceasta nu însamnă că în istoria Romîniei Franţa — începînd cu scriitori ca Michelet şi Quinet şi sfîrşind cu Suverani ca Napoleon III, n'a avut rolul cel mai simpatic, precum vom vedea.

Rodion

INFORMAŢII

Ziarul «La Politique» de astă-zi publică următoarea bizară notă—comunicat:

Se împlinesc astă-zi cincisprezece zile de cînd M. S. Regele a convocat în Consiliu de Coroană la Sinaia, pe membrii guvernului său, pe şefii celor două partide de opoziţie, şi cîţi-va vechi preşedinţi de consiliu şi miniştri, pentru a le cere părerea asupra situaţiei.

Rezultatul acestei sfătuiri a fost adus la cunoştinţa publicului printr'un comunicat la a cărui redactare au luat parte d-nii Al. Marghiloman şi Take Ionescu.

De atunci n'a survenit nici un fapt nou, — nici o altă sfătuire n'a mai fost provacată.

De aceia cu drept cuvînt suntem miraţi de enervarea unei anumite prese care a cîştigat chiar pe cîţiva barbaţi politici de partea ei.

Atitudinea Romîniei a fost statorită în se comun acord între factorii responsabili, cari au fost chemaţi ca să-şi dea părerea.

Nu e locul aici să adăugim exclamărt sau înţepături noui nici într'un sens, nici într'altul. Publicul trebueşte să se obişnuiască să ia în chip serios hotărîrile serioase.

Atitudinea României rămîne şi azi ast-fel cum a fost hotărîtă acum cincisprezece zile.

Toţi părinţii cari au de înscris copii la liceul Naţional, fie în clasa I, fie în celelalte clase, sunt înştiinţaţi ca să vie la şcoală înainte de 16 August, spre a-şi pregăti declaraţiile de înscriere cu datele din declaraţiile din anul trecut, iar cei din clasa I cu datele din actele ce vor prezenta anul acesta, şi anume: extractul de naştere, actul de revaccină (cu data recentă), certificatul de clasele primare. actul de stare materială (dacă cere scutire de taxă) cu petiţie, cererea de dispensă de vrîstă, cînd copilul e mai mic de 11 ani la 1 Septembrie a. c.

Taxele de frecventare sunt de 50 lei pentru cursul inferior şi 80 lei pentru cursul superior în 3 rate. Repetenţii vor plăti taxa îndoită.

Tot felul de formulare şi declaraţiile necesare la înscriere se găsesc la secretariat.

D. G. Nica, secretarul liceului Naţional, face cunoscut tuturor părinţilor şi elevilor că, înscrierile la examenele de corigenţă, diferenţă şi integrale relative la elevii preparaţi în particular, se fac pentru Iaşi pînă în seara zilei de 8 August, pentru ca Sîmbătă 9 August să fie înregistrate petiţiunele la Minister. Petiţiunile ce vor sosi Duminică 10 August la Minister nu vor putea fi înregistrate decît Luni şi deci atunci n'ar mai fi sosite în termen.

Din comuna Stînca s'au adus la spitalul de izolare al sfîntului Spiridon 7 bolnavi suspecţi de febră tifoidă, 3 barbaţi şi 4 femei.

O cerere dreaptă.—Mai bine de şase zece comercianţi din Iaşi, au adresat directorului general al vămilor, următoarea cerere care ni se pare cît se poate de întemeiată:

Onor. Domnule Director,

Subsemnaţii comercianţi din Iaşi, rugăm să bine-voiţi a lua în consideraţiune că faţa cu criza actuală suntem în imposibilitate a achita imediat dările vamale pentru mărfurile sosite şi depozitate în magaziile Vămei Iaşi, iar pe de altă parte nu putem suporta sarcina magazinajului de 10 bani la suta kgr. pe zi.

Ne permitem a apela la simţul dv. de dreptate să bine voiţi a dispune să fim scutiţi de magazinaj sau să se transforme aceste magazii în antrepozite, aşa ca să plătim numai 2 bani de 100 kgr. pe zi.

Sperăm că veţi bine voi a dispune să ni se satisfacă jnsta noastră cerere.

La 8 August, Vineri, va fi o eclipsă de soare, care se va vedea de la noi *nouă părţi din zece.* Primul contact va fi la ora 1 şi 45 m. p. m., faza maximă, la ora 2 şi 52 m., iar ultimul contact la ora 3 şi 59 m. Cine vrea s'o vadă bine să afume la luminare o bucată de sticlă.

O companie din reg. 13, a plecat la închisoarea de la Pîngăraţi, de gardă, sub comanda d-lui căpitan Al. Ionescu.

In urma unei invitaţiuni a administraţiei comunale, angrosiştii iaşani au trimis astă-zi o delegaţiune compusă din d-nii Jean Rosenberg şi L. Kleiner cari au dat administraţiei comunale asigurări că obiectele de consum de primă necesitate nu vor fi scumpite pînă la o prealabilă autorizare a autorităţilor.

Serviciul sanitar al oraşului Iaşi roagă pe toţi domnii medici cari nu vor fi mobilizaţi a-i comunica *în scris*, dacă în cazul unei mobilizări ar fi dispuşi a da concursul lor punîndu-se la dispoziţa Direcţiunei sanitare *pentru oraşul Iaşi sau pentru orice altă parte a ţărei*, cunoscînd că li se va servi pentru timpul eît vor servi, cîte o diurnă de 15 lei pe zi dacă ar fi întrebuinţaţi în oraş, şi 20 lei pe zi dacă vor fi întrebuinţaţi aiurea; în acest din urmă caz Direcţiunea va suporta şi cheltuelile pînă la punctul de reşedinţă.

Termenul în care se primesc aceste comunicări este pînă în ziua de Marţi seara 5 August.

Comunicările scrise (fără timbru) se pot face direct la serviciul sanitar al oraşului, sau prin poştă.

Potrivit art. 89 din regulamentul legei judecătoriilor de ocoale, procedura se îndeplineşte prin îngrijirea părţei stăruitoare care primeşte citaţiile de la judecătorie şi le depune la autoritatea ce are a le preda celor în drept.

Avînd însă în vedere că uneori procedura are a fi îndeplinită în altă localitate de cît acea unde domiciliază partea interesată, astfel că aceasta ar fi silită să se transporte acolo spre a depune citaţiile la autoritatea în drept, sau să i le trimită prin poştă fără să poată cunoaşte rezultatul unei asemenea interveniri, sus zisul regulament a prevăzut în art. 90 că: „judecătorul va putea, după cererea părţilor, să trimită cu adresă oficială pentru îndeplinirea procedurei, ţidulele sau citaţiile autorităţilor».

Totuşi părţile nu sînt scutite de cheltuelile necesitate de transportul citaţiilor prin poştă.

Cu toate acestea, părţile n'au trimis şi timbrele necesare aşa că autorităţile judecătoreşti au inaintat citaţiile (prin corespondenţă oficială nefrancată, frustînd poşta de taxele ce îi se cuvin.

In vederea aceasta, ministerul de justiţie a dat o circulară prin care e strict oprită întrebuinţarea corespondenţei oficiale în cazurile de mai sus.

Cu prilejul aniversărei naşterei Impăratului Frantz Iosef, un Te-Deum s'a oficiat la biserica catolică, la care au participat consulii Austriei şi a Germaniei, reprezentanţii autorităţilor civile şi militare, precum şi întreaga colonie austriacă şi germană din localitate.

■ In Iaşi s'a format o echipă ocazională compusă din 20 de persoane pentru observarea eclipsei de Vineri.

Echipa amatorilor-astronomi se va instala cu toate instrumentele sale (lunete, aparate fotografice) pe terasa turnului Goliei, care se aseamănă foarte mult cu vechile observatoare astronomice din timpul lui Ptolomeu. Orice persoană serioasă care vrea să conlucreze, poate să fie prezentă la noul observator helioscopic ocazional. Nu se cere nici-o cunoştinţă astronomică, de oarece nu vom face observaţii cu unghiul polar şi zenital, nici nu vom stabili natura definitivă a fotosferei şi cromosferei solare! Se cere numai bunavoinţa de a veni şi observa.

Ar fi bine dacă marile ateliere fotografice ale Iaşului, Heck, Weiss, Rembrandt, ar sacrifica cîte o placă, două pentru astronomie. In timpul fazei maxime s'ar putea fotografia de pe terasa Goliei cele mai frumoase panorame ale Iaşului.

Soarele se poate fotografia direct dacă aparatul e mare, sau adaptînd un măritor dacă aparatul e mai mic sau dacă voim să avem o imagine mai mare.

■ Iată interesantul şi bogatul program ce se reprezintă în astă seară Marţi la Cinematograful Pathé Frères din grădina Traian:

Trupa Cin-Lee, scene artistice sportive de varieteu (cinemat.)

Max Linder face sport de ski, comedie interpretată de simpaticul humorist parizian.

Prince caută un angajament, scene foarte comice.

Secretul ocnaşului sau Valetul de cupă, măreaţă desfăşurare din viaţa reală. (3 părţi). Scenariu original; interpretare sublimă. (A se vedea subiectul piesei, imprimat pe reversul afişelului), etc.

(In pauza mare:)

debutul cîntăreţului «SILVIAN» Regele Frunzei; d. Silvian apare în persoană pe scenele Circului Sidoli şi grădina Trajan.

Noul program viitor se reprezintă mîne Mercuri: „Casa izolată", dramă.

In curînd: „1793" de Victor Hugo—«Maria Tudora» de Victor Hugo.—Noul ciclu Waldemar Psylander şi Betty Nansen—Rocambole, de Ponson du Terrail—Hoţul, Asaltul, Ghiara de Henry Bernştein etc.

■ Intre cărţile şcolare admise de ministeriul Instrucţiei pentru anul şcolar 1914—15 şi publicate în Monitorul Oficial din 10 Iulie a. c. figurează:

Istoria Romînilor pentru clasa IV-a şi a VIII-a de A. D. Xenopol.

Istoria Antică pentru clasa V-a de I. G. Tufescu.

Geografia pentru clasa II-a de I. G Tufescu.

Geografia pentru clasa a III-a de I. G. Tufescu.

Toate aceste manuale sunt în editura Tipografiei H. Goldner din Iaşi.

■ Debitul Badareu aduce la cunoştinţa Onor. Public, că a redus în mod simţitor preţurile produselor alimentare vînzîndu-le sub preţul pieţii şi anume:

Deliciosul unt p. masă şi cafea	4.40	kg
Smîntîna dulce centrifugată	2 —	„
Caş gras de munte	1.40	„
Unt proaspăt pentru gătit	3.00	„
Brînză de burduf, de munte	3.00	„
Caşcaval de Penteleu	3.00	„
Adevăratul Sweitzer de Sviţera	4 —	„
Adevăratul Ghiudem de Botoşani	5 —	„
Renumitul Salam de Sibiu	6 —	„
etc., etc., etc.		

Onor. Public se poate aproviziona de pe acuma, cu preţ foarte eftin, ori-ce cantitate de unt proaspăt pentru topit pe iarnă.

S'au pus în vînzare vinuri naturale albe şi negre cu preţuri foarte reduse pentru reclamă.

AVIS

Celebra cărturăreasă Lizeta Bucureşteanca sosită de curînd din Bucureşti, prezice cu desăvîrşită exactitate, prezentul trecutul şi viitorul, precum şi situaţia războiului prin cărţi de ştiinţă, spiritism şi Lenormantie, totul în mod ştiinţific. Posedă certificate, autorizaţie, cărţulie ambulantă şi scrisori de mulţumire din ţară şi străinătate. Prin prezicerile sale care s-au îndeplinit exact la cei care au vizitat'o ş'a atras stima şi celebritatea de care se bucură pretutindenea. Fiind sosită în Iaşi pentru un scurt timp, onor public este rugat a nu'şi da vr'o părere pînă nu o va vizita şi se va convinge de adevăr.

Cu stimă **LIZETA,**

Strada Oancea No. 17 casa cu gard nou prin Strada Vasile Lupu, tramvaiul Comisia 5-a.

De închiriat *de la 26 Octombrie 1914 un apartament în etaj în str. I. C. Brătianu 191 compus din* **patru camere** *la faţă, o odaie şi bucătărie pe aripă, scară principală de suit la etaj, trei cămări pentru lemne o odaie pentru servitori, pivniţă separată, ocupate acum de dr. Boghen.*

A se adresa la proprietar, **Mendel Zilberman,** *Iaşi, pielar, I. C. Brătianu 191.*

Serviciul telegrafic şi telefonic al „Opiniei"

Un act frumos al principesei de Furstenberg

Paris.—D. Detersant, vice consulul Franţei la Francfurt, a sosit la Paris după o călătorie foarte grea de 33 ore.

Măsurile luate, zice viceconsulul, ţineau mai ales să împiedice pe francezii care călătoreau în Germania de sud, să vadă trenurile cu trupe austriace îndreptate spre graniţa franceză.

Consulul semnalează un act frumos al principesei Fürstenberg care a autorizat pe femeile franceze, silite să rămîe noaptea la Donaueschingen, să doarmă în spitalul de sub epitropia ei.

Situaţia îngrijitoare din Serbia

Viena.—Soldaţi făcînd parte din trupele care operează contra sîrbilor, povestesc că situaţia în Serbia e foarte îngrijitoare. Ţaranii cer să fie trimişi acasă, pentru a-şi strînge recoltele.

Sînt temeri de revoltă.

Situaţia în Africa

— Ciocnirile din Togo —

Berlin.—Coloniile germane din Africa sud-vestică şi Camerunul n'au fost atacate de inamic.

In Togo au avut loc mici lupte între patrulele germane şi franceze.

Lupte austro-sîrbe

Viena.—Armata de sud după o scurtă luptă, a ocupat o puternică poziţie sîrbească. Austriacii au menţinut-o împotriva tuturor atacurilor sîrbeşti.

Armate franceze în Belgia

Bruxelles. — Se anunţă că forţe franceze, destul de importante, au intrat în Belgia prin Charleroi.

Aceste forţe se îndreaptă spre Jembloux.

Guvernul german către cel belgian

— Germania cere Belgiei să părăsească starea de război —

Berlin.—După cucerirea Liege-ului, guvernul german, prin intermediul unei puteri neutre, a cerut guvernului belgian cu deoarece Liége a fost luat ca asalt de armatele germane, belgienii să nu continue a opune rezistenţă la înaintarea trupelor germane prin Belgia, către graniţa franceză.

Guvernul belgian a răspuns că nu poate permite aceasta, deoarece ar însemna că-şi calcă principiul de neutralitate stabilit la început.

Neutralitatea Spaniei

Berlin.—Guvernul spaniol a făcut ştiinţarea, că Spania îşi va menţine absoluta neutralitate în războiul european.

D. Radeff în audienţa

Sofia.—Regele a primit ieri în audienţă pe d. Radeff, ministrul Balgariei la Bucureşti.

Banca Allard a încetat plăţile

Bruxella. — Marea Casă de Bancă Allard a încetat plăţile. Banca declară că măsura e provizorie, cauzată prin faptul că nu poate face nici o încasare de la marii săi creditori.

*

Bucureşti.—Ştirea despre încetarea de plăţi a Casei Allard din Bruxella a produs şi la noi o adîncă impresiune, fiind ştiut că această casă are numeroase legături în România, în primul rînd cu vechea şi noua societate a tramvaielor.

Tensiunea americano-japoneză

Roma.—Se afirmă că Statele-Unite au făcut cunoscut, că vor interveni imediat în cazul cînd Japonia nu va respecta integritatea Chinei şi nu se va lăsa liber pentru străini portul Mancziurean.

Acelaş isvor de informaţii afirmă că guvernul japonez a respins această intervenţie a Statelor-Unite, aşa că un conflict este iminent.

D. Desussi în Capitală

Bucureşti.—D. Derussi, ministrul ţărei la Sofia, a sosit azi în Capitală.

Mobilizarea în Franţa

Paris.—Pentru a se explica mai bine situaţiunea în războiul european, trebue relevat faptul că, Franţa a terminat mobilizarea Duminică 4 August stil vechiu, aşa că ne găsim abia la începutul războiului.

Guvernul bulgar şi generalul Dimitrieff

Petersburg.—Guvernul bulgar a cerut ca generalul Dimitrieff care s'a înrolat în armata rusească, să fie retrimes în Bulgaria.

Guvernul rusesc a refuzat această cerere.

Ţarul la Moscova

Petersburg.—Ţarul şi familia imperială au fost primiţi în gara Moscova, de reprezentanţii oraşului, în frunte cu primarul şi de o mare mulţime.

Primarul a rostit o cuvîntare, prin care a zis că nimic nu va putea întimida pe poporul rus, care în deplină unitate de vedere cu Imparatul, luptă pentru a-şi apara gloria străveche.

In tot drumul Ţarul a fost viu aclamat.

Aniversarea naşterei lui Frantz Josef

Bucureşti.—Azi dimineaţă, un Tedeum a fost oficiat la catedrala catolică Sf. Iosef cu ocazia aniversăriii naşterei Imparatului Frantz Iosef.

Dintre miniştri a azistat d. Al. Constantinescu ministru de industrie şi comerţ; de la Palat au asistat colonel Baranga; locot-colonel Costescu şi maior Manu.

Au mai fost de faţă d. Corbescu, prefectul poliţiei Capitalei, secretarii legaţiilor austro-ungară şi germană etc.

Serviciul divin a fost oficiat de arhiepiscopul Netzhammer.

Congres social democrat

Bucureşti. — Faţă cu gravele evenimente externe, comitetul executiv social democrat a convocat un congres extraordinar pentru Duminică 10 August în Bucureşti, la ordinea zilei fiind:

1) Răsboiul european — raportor dr. Racowski.

2) Neutralitatea Romîniei, — raportor Arbore.

3) Lipsa de lucru, — raportor Popovici.

Exportul de cai

Petersburg.—Guvernul a prohibit exportul de cai, fie pe uscat, fie pe mare.

Polonezii ruşi şi războiul

Varşovia. — Partidele politice poloneze, au adresat o telegramă Marelui Duce Neculai, prin care declară că aşteaptă cu încredere isbînda armatelor ruseşti care ar fi cea mai bună garanţie pentru pace. Isi exprimă apoi toată iubirea şi supunerea pentru Ţar.

Un refuz al Italiei

Roma. — Italia a refuzat exportul de alimente pentru Germania, motivînd că aceasta este o măsură dictată de neutralitatea ce a adoptat.

Nici un mobilizat să nu meargă la război, fără broşura recent apărută.

„Crucea Roşie"

şi

Raniţii în Valea Lacrimilor

Sentinela higienei soldaţilor

A se cere la toate Librăriile.

Preţul — 20 bani

ISRAEL BROIDE

Depozit de saci, paturi şi sfoară.

De vînzare şi închiriat *cu preţuri reduse.*

Iaşi str. Anastasie Panu 13.

4 camere *şi bucătărie la etaj; de asemenea* **2 prăvălii** *de închiriat de la Sft. Dumitru.*

A se adresa d-lui Cristofor str. Cuza-Vodă No. 42.

Dr. H. Solomovici

SPECIALIST IN BOALE DE

NAS, GÂT, URECHI

şi — GURA —

Ord. 8—10 a. m. şi 3—6 p. m.

67 Str. Cuza-Vodă 67

Foarte Important

pentru

IEŞENI ŞI PROVINCIALI

Vechiul restaurantier, cunoscutul şi apreciatul maestru în arta culinară **Herman Ehrlich** *fost antreprenor al otelurilor şi restaurantelor Binder, Dacia şi Central din str. Mirzescu, deschide din nou un* **restaurant** *aranjat sistematic şi igienic în* salonul, terasa şi grădina *otelului România din Piaţa Unirei. Salonul se închiriază pentru nunţi, baluri, banchete; se primesc şi abonamente lunare.*

Avînd în vedere cunoştinţele de care mă bucur în societate, sunt convins că onor. public şi vechii mei clienţi îmi vor da concurs. Asemenea fac cunoscut că de la 26 Octombre a. c. am preluat şi **otelul România** *renoindu-l cu tot ce e nou şi modern,* **mobilierul nou adus din străinătate.** *Tot confortul necesar. Am mai decis ca şi preţurile să le fac populare.*

Cu distinsă stimă

HERMAN EHRLICH

vechiu otelier şi restaurateur

O NOUTATE ARTISTICA

şi îmbucurătoare pentru ori şi care amator de o BUNĂ FOTOGRAFIE este vestea că în strada Lăpuşneanu no. 11,

„REMBRANDT"

modernul atelier de fotografie s'a deschis

Atît instalaţiunea technică cît şi maeştrii talentaţi care vor lucra, sînt o chezăşie sigură pentru a mulţumi onor. clientela amatoare de O FOTOGRAFIE EXACTĂ artstic executată,

Lucrările vor fi sub conducerea proprietarilor, vechi specialişi în arta fotografică, D-nii

Launay & Rosenthal

Doctor S. Dulberger

de la Facultatea de Medicină din Viena

după o practică de 17 ani în spitalele din Iaşi, Viena şi Berlin sub direcţiunea d-lor profesori Sculy din Iaşi, Drasche din Viena şi Bum din Berlin, specializat în bolile de femei, faceri şi în noul tratament cu băi de lumină electrică, avînd aparatele cele mai perfecţionate proprii pentru următoarele boli: Reumatism, boli de femei, ischias, gută, obezitate, diabet, nefrită, artrite, astmă, bronchită, tuberculoza în primul stadiu, pleurezia tuberculoasă, anemia, neuralgia, tabes, scrofuloză şi toate intoxicaţiile cronice, dă consultaţiuni dela 10—12 m. şi 3—5 p. m. în locuinţa sa din:

Iaşi, Str. Costache Negri No. 10

(foasta str. Veche), vis-à-vis de Biserica Bărboi.

— Telefon No. 101 —

D-na SOFIA GHERMANESCU

MOAŞA cu DIPLOMA

— Strada Petru Rareş No. 10 —

Azistă faceri, primind şi îngrijiri în pensiune

CHIRISTIGIA

„Bradul Moldovei"

Mari depozite de Cherastea

Str. Uzinelor 11—14

Asortat cu toate esenţele de lemn pentru construcţie şi tîmplărie

Societatea „Bradul Moldovei"

— Telefon —

Ciocolata

Ciocolata NESTLÉ

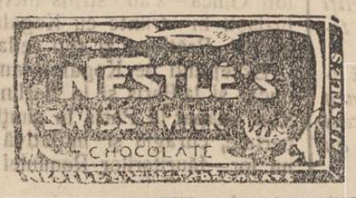

FABRICATĂ CU LAPTE

Neîntrecută în calitate

— De vînzare pretutindeni. —

EDIŢIE SPECIALA

OPINIA

ZIAR CONSERVATOR-DEMOCRAT

ABONAMENTE

Un an . . . 20 lei
6 luni . . 10 lei

5 BANI

ANUNŢURI

Un rând pag. III, 50 b.
„ „ „ IV, 40 „

5 BANI

Administraţia: Tipografia H. Goldner, Iaşi.
— TELEFON No. 36 —

Sub direcţiunea unui Comitet

Anul XI—No. 2244 Joi 7 August 1914

In chestia Moratoriului

-- Situaţia nu ie anormală? Comparaţie cu Germania? --

Guvernul se îndărătniceşte a nu lua măsurile trebuitoare pentru a împiedeca dezastrul economic de care suntem ameninţaţi, pe motiv că situaţiunea noastră este quasi normală, de oarece nu suntem în stare de război şi nici macar în stare de mobilizare.

Cu astfel de afirmaţiuni, guvernul face gestul struţului, care, în faţa pericolului, îşi vîră capul în nisip, ca să nu vadă nimic din cele ce se întîmplă în jurul său.

In viaţa economică modernă, nici o ţară nu e complect izolată sau de sine stătătoare. Din contra, fiecare ţară face parte dintr'un organism de viaţă, împreună cu alte ţări, cu care stă într'o dependenţă şi într'o legătură cu atît mai strînsă, cu cît ţara e mai avansată economiceşte.

Prin importul şi exportul nostru, suntem strîns legaţi cu Germania, cu Anglia, cu Austria, în primul loc. Prin creditul nostru, public şi privat, suntem legaţi de Germania, de Austria şi până la un punct de Franţa.

Cînd ţările cu care suntem într'o astfel de dependenţă reciprocă sunt într'o situaţiune atît de anormală, se mai poate vorbi de o situaţiune normală la noi?

In afară de aceasta, situaţiunea anormală ne-a prins tocmai în momentul cînd am fi putut transforma produsele noastre în bani, cu care să putem aranja situaţiunea noastră financiară. Tocmai în acest moment s'a produs oprirea exportului, pentru unele mărfuri, prin hotărîrea formală a guvernului, pentru altele printr'o imposibilitate de fapt.

Este aceasta o situaţie normală?

Grîul nostru, din vinderea căruia aducem din alte ţări peste 300,000,000 lei pe an, astăzi n'are nici un preţ. Chiar pentru consumaţiunea internă, nu se pot face transacţiuni normale, pentru că neexistînd export n'avem criteriu pentru fixarea preţurilor.

Morarii, singurii cumpărători ai momentului, deşi au cereri colosale pentru făină cu preţuri bune — cam 3000 lei de vagon — totuşi nu oferă vînzătorilor decît preţuri ridicole, în speranţă că sau exportul grîului va fi interzis, sau nu se va putea face din cauza evenimentelor şi vînzătorii vor fi nevoiţi să accepte preţul oferit de ei.

Din cauza aceasta, agricultorii, care au făcut ceva transacţii cu morarii, n'au putut să primească de cît aconturi, în imposibilitate de a fixa de pe acuma preţul definitiv, aconturi care abia ajung pentru cheltuelile curente.

Poate fi ceva mai anormal de cît aceasta?

Recunosc că Ministru de Finanţe, în motivarea deciziei sale, pe lîngă motivul inexact, că ţara ar fi într'o stare normală de oarece n'a atacat'o nimeni şi nici n'a atacat pe nimenea, a întrebuinţat şi un motiv exact şi anume: Germania, deşi se află în stare de război, totuşi n'a decretat moratoriu.

Mai întîi Germania a luat diverse măsuri în vederea gravităţei situaţiunei precum aceea relativă la depozitele Băncilor, de natură a reduce consecinţele gravei situaţiuni.

In al doilea loc: «Comparaison n'est pas raison». Cît de scump am plătit noi orientarea noastră prin imitarea străinătăţei după o cunoaştere foarte superficială şi fără a ţinea socoteală de complexul factorilor culturali, economici şi sociali de acolo! Şi tot nu ne-am învăţat minte!

Se potriveşte situaţiunea noastră economică şi mai cu seamă piaţa noastră financiară cu acea a Germaniei, una din cele mai mari şi mai solide pieţe din lume?

Se potrivesc mijloacele noastre, de ţară la începutul dezvoltărei economice, cu acele ale Germaniei, căreia îi datorim noi, stat şi particulari, peste 2 miliarde.

De ce guvernul actual, plin de admiraţie pentru Italia, în ce priveşte atitudinea aceştia în conflictul european, n'a luat-o de model şi în privinţa măsurilor luate acolo de stat contra crizei financiare, cu toate că Italia, ca şi noi, nu este în stare de război?

Dar despre aceasta pe mîine.

Jucătorii la loteria romînă protestează!

— Pe ziua de 12 August vor provoca scandal —

Din partea unui mare număr de cetăţeni primim următoarele documentate rînduri, prin care se protestează în potriva amînărei *sine die* a tragerei clasei a VI-a, care urmează a fi efectuată pe ziua de 12 August:

„Nu admitem, zic cetăţenii în scrisoarea lor, şi nici nu înţelegem dece această amînare. Intr'adevăr valoarea lozurilor este asigurată prin plata claselor anterioare, aşa că capitalul jucătorilor nu poate rămîne, pe degeaba, în mîinele colectorior sau a societăţei.

Intr'adevăr situaţia acelor clase este astfel, precum o arătăm mai jos, şi care nu justifică măsura de graţie acordată de guvern.

Valoarea lozurilor socotit a 180 lei (pentru cele 60,000 lozuri	lei	10,800,000
Cheltuelile de comision şi cancelarie a societăţei	„	2,651,000
Rămîn pentru 6 clase	„	8.149,000
Sumă plătită de societate pentru cele 5 clase trase	„	1,987 125
Rămîn dar pentru cl. VI-a	„	6,161,875

In suma de 6.161.875 intră şi costul ietelor clasei a 6-a, care este în vare de lei 1.440.000.

aAceastă sumă de 6.161.875 lei nu poate rămîne în mîinele colectorilor ş clasa 6-a trebueşte trasă.

Dacă însă va avea loc vre-o amînare, colectorii vor trebui să înapoieze imediat sumele varsate, adică costul tuturor claselor şi numai la acei cărora nu le-a eşit cîştigător la cele 5 clase.

Credem că se vor lua măsuri pentru tragere şi nu se vor forţa jucătorii a cere restituirea sumei de 6,161,875, fiind proprietatea lor, pe o cale violentă.

Noi aşteptăm dar până la 12 August cînd urmează să se efectueze tragerea, şi la din contra colectorii se vor vedea în tristă situaţie, căci nimărui nu-i este permis, şi mai cu seamă, în vremuri ca cele de astă-zi, să-şi apropie pe nedrept banii altuia.

NOTA ZILEI

Femeile.

In Bucureşti a avut loc un meeting al femeilor în potriva războiului.

Cu toate aceste, sexul slab ia parte vie şi variată la evenimentele sîngeroase, dacă ni se iartă cuvîntul.

In Serbia se prepară pur şi simplu un regiment de amatoare.

La Constantinopole femeile au fost în delegaţie la ambasadori.

La Liège au turnat apă clocotită.

Din toate aceste însă nu vedem pe urmaşa Ioanei de Arc—de care, între noi fie vorba, Francejii ar avea mai multă nevoie decît adversarii lor...

Mici Polemici

„Mişcarea“ se bucură că s'au manifestat, în „Opinia“ două păreri în chestia Moratoriului.

Şi chiar în acelaşi număr publică două articole: pentru *Vaida şi* contra *Vaida.*

*

Niciodată n'a fost mai adevărat, în Europa modernă, dictorul străbun: «Vivere est militare...»

*

China s'a declarat de acord cu Rusia. Nici vorbă: Rusia este China... Europei.

*

D. Sadoveanu e concentrat. O parte din actorii noştri vor face repetiţiile pe... teatrul războiului.

*

Schimbarea la faţă e serbătoarea zilei. Toată Europa va ieşi din războiu cu faţa schimbată pe hartă.

Versiunea germană

Telegrama Legaţiunei germane din Sinaia din 18 cr. către Consulatul german din localitate:

Luptele semnalate la 16 August, cari au avut loc la Drina, s'au terminat cu victorii decisive ale trupelor austro-ungare. Sîrbii au fost respinşi cu perderi însemnate pînă la Valjevo. Din depeşele schimbate între împărat şi principii Statelor Federale, reese cum în mod strălucit toate contingentele au participat la luptele de pînă acum. Ţarul şi Ţarina au plecat ieri la Moskova. Cum toate ştirile venite din ţinuturile războiului în partea din spre răsărit spun că trupele ruseşti pustiesc prin foc şi jaf, guvernul german a dat avertisment oficial Rusiei, că dînsa va fi responzabilă pentru o mănuire mai aspră ca armei germane, dacă călcările dreptului ginţilor nu vor înceta. Ştiri asemănătoare vin şi din Austria.

Amiralitatea publică că nici un port german nu este blocat; circulaţia marinei de comerţ neutrale continuă în condiţii normale. Ştirile englezeşti sunt false. Serviciul pilotărei începe la 10 mile în direcţia N.-W. de Helgoland. In faţa fie-cărui port din Baltica este de aseminea organizat un serviciu de pilotare. Aprovizionarea cu cărbuni este asigurată, de oare-ce prohibirea nu cuprinde şi cărbunii „Buker“. Inconjurul escadrei flotei germane din Asia de Est prin flota engleză trebue desminţit. Jurnalele franceze recunosc acum înfrângerea franceză din Mühlhausen. Statul major belgian face atent, că nu trebue dată prea mare importanţă victoriilor pretinse de el la Eghezee şi Haelen; tot Statul major belgian confirmă că trupele germane, în special cavaleria înaintează necontenit. Eri a avut loc o întrunire grandioasă a coloniei daneze din Berlin spre a-şi manifesta simpatiile pentru Germania. S-au semnat sume considerabile pentru Crucea Roşie, chiar din partea meseriaşilor.

OAMENI ŞI LUCRURI

Franco-Romîne

II.

Nu de mult s'a cunoscut un document nou literaro-social. Un fel de «Marseileză» pe care, în 1855, tinerii romini din Paris făceau să o recite o artistă pe scenă, într'o piesă «Les Anglais et les Français», aşa cum marea Rachel recită Marsilleza franceză. Era un imn de îmbărbătare:

Heurrah! Le vautour moscovite s'est abattu
sur nous
Boyards et paysans valaques, aux armes, debout
Enfants de la Roumanie,
Répondrons tous à la voix
De notre mère aux abois.

Puteau să se întîmple atari manifestări aiurea, decît în mijlocul Parisului, unde popoare mari, ca Ruşii, Turcii, ori naţiuni apăsate, ca Armenii, îşi întreţin în cursul vremei legiuni de luptători în atmosfera unei libertăţi dătătoare de speranţe?

...Ar fi un studiu întreg de făcut asupra condiţiunilor în care cu vremea influenţa franceză a scăzut la noi în favoarea acelei germane. Dar nu aci e locul. Lucrul l'a spus, într'o prelegere pariziană, d. A. D. Xenopol, membru romin al unei înalte Academii franceze.

Cînd, iarna trecută, conferenţiarii «Analelor» şi «Foyer»-ului invadară ţara şi Iaşul, un fost ministru iaşan spunea într'o zi:

— «Simpatici, conferenţiarii pe cari ni-i trimite d. Iswolski...»

Intr'adevăr, interesul mare fu de a cîştiga simpatii *nu* pentru Franţa — totdeauna şi tuturora simpatică — ci de a pregăti atmosfera vizitei de la Constanţa.

Dar cine ar contestà farmecul, efectul acelor conferinţe în afară de combinaţiile diplomatice?

Cine ar tăgădui pe de altă parte că, cu concursul „inteligent“ al Ungurilor, până şi Rusia—Rusia lui 1878 — a dobîndit la noi întinse simpatii sub auspiciile Franţei căreia îi datorim mult într'adevăr pe toate tărîmurile?

Rodion

INFORMAŢII

Ziarul «Argus“ publică următoarele:

Date fiind împrejurările excepţionale extraordinar de grele pentru comerţul ţărei, ministerul de justiţie a luat lăudabila măsură de a nu se da publicităţii poliţele protestate.

In consecinţă atît buletinele Camerilor de comerţ cît şi ori care alte publicaţii au suprimat inserarea protestelor.

Dată fiind măsura aceasta, ziarul «Argus» publică azi ultimele tablouri de proteste, acele cari ne-au rămas lucrate.

Pînă la alte dispoziţiuni, coloanele noastre nu vor mai cuprinde dar tablourile de proteste.

Iată buletinul de războiu transmis de către Legaţiunea franceză din Bucureşti agenţiei consulare a Franţei din Iaşi:

17 August 1914. Rezultatul general al acţiunilor militare.

1. Eşecul atacului bruscat proiectat asupra fortăreţei Nancy de către germani, cari n'au îndrăznit să-l efectueze în întregime, din cauza forţei trupelor noastre de acoperire. De asemenea, eşecul atacului bruscat care trebuia să se producă prin Belgia cu trecere imediată pe teritoriul francez.

2. Ca urmare a acestor insuccese, mobilizarea şi concentrarea trupelor noastre au putut să se efectueze cu o perfectă regularitate.

3. Coordonarea trupelor noastre cu ale aliaţilor; armata expediţionară engleză a debarcat.

4. Dominaţiunea mărilor complect asigurată în La Manche, în Atlantic şi în Mediterana. Aprovizionarea Franţei şi a aliaţilor asigurată în mod complect.

5. Transportul turpelor franceze din Africa efectuat în perfectă ordine.

6. Minele germane din Marea de Nord distruse.

7. Forturile Liège-ului rezistă însă. S'au dat cele mai exprese recomandări de către guvernele francez şi belgian populaţiunii civile de a nu participa la operaţiunile militare. Toate cazurile semnalate din sursă germană sînt false.

8. Trupele noastre înaintează în Vosghii de sus, unde germanii se retrag. Oraşele Blamont, Cirey şi înălţimele din apropierea lor au fost luate în mod strălucit. Coloanele germane, compuse dintr'un corp de armată bavarez, se retrag, lăsînd numeroşi morţi, răniţi şi prizonieri.

9. In Alsacia de sus, trupele franceze au reluat Thann. Prizonierii afirmă că generalul Von Demerling a fost rănit. S'au luat un drapel şi un nou aeroplan german. Doi aviatori francezi au aruncat obuze asupra hangarelor Zeppelinurilor din Metz.

Un nou caz de febră tifoidă s'a constatat în disp. V-a.

A apărut: «Cu tripla alianţă» de F. K. Bucureşti 16 pagini.

O violentă furtună, însoţită de ploae şi grindină, s'a abătut aseară asupra comunei Sculeni,

Pomi au fost răsturnaţi, mari pierderi au avut de suferit viile, grădinele şi porumburile.

Aseară la ora 7 jum., s'a întâmplat o descarcare de curent atmosferic între consola de concentrare şi repartitor, distrugînd peste 50 de circuite telefonice locale.

Pentru repararea lor s'au luat toate măsurile din partea serviciului tehnic postal.

Descarcarea curentului atmosferic a dat loc la un adevărat incendiu în localul poştei. Chiriaşii ceilalţi ai imobilului au trecut printr'un moment de groază, văzând aprins oficiul.

D. Condeescu constructorul serviciului tehnic telefonic postal, chemat în grabă de acasă a ştiut să împiedice întinderea focului.

D. Condeescu mărturiseşte că era ceva înfiorător fenomenul descărcărei curentului electric din atmosferă; aşa ceva nu a văzut în 26 de ani de cînd e în serviciu, decît de 3 ori.

Serviciul sanitar al oraşului Iaşi roagă pe toţi domnii medici cari nu vor fi mobilizaţi a-i comunica *în scris*, dacă în cazul unei mobilizări ar fi dispuşi a da concursul lor punîndu-se la dispoziţa Direcţiunei sanitare *pentru oraşul Iaşi sau pentru orice altă parte a ţărei*, cunoscînd că li se va servi pentru timpul eît vor servi, cîte o diurnă de 15 lei pe zi dacă ar fi întrebuinţaţi în oraş, şi 20 lei pe zi dacă vor fi întrebuinţaţi aiurea; în acest din urmă caz Direcţiunea va suporta şi cheltuelile pînă la punctul de reşedinţă.

Termenul în care se primesc aceste comunicări este pînă în ziua de Marţi seara 5 August.

Comunicările scrise (fără timbru) se pot face direct la serviciul sanitar al oraşului, sau prin poştă.

Iată interesantul şi bogatul program ce se reprezintă în astă seară Mercuri la Cinematograful Pathé Frères din grădina Traian:

Frica, scene dramatice teatrale excelent redate. Păsărelele, studii de vulgarizare ştiinţifică.

Casa izolată (La maison isolée). Măreaţă şi extraordinară dramă în trei părţi mari.

Tîndală şi reţeta doctorului scene foarte comice.

(In pauza mare:)
debutul cîntăreţului «SILVIAN» Regele Frunzei; d. Silvian apare în persoană pe scenele Circului Sidoli şi grădina Trajan.

Noul program viitor se reprezintă Vineri seara 8 August.

In curînd: „1793“ de Victor Hugo—«Maria Tudora» de Victor Hugo.—Noul ciclu Waldemar Psylander şi Betty Nansen—Rocambole, de Ponson du Terrail—Hoţul, Asaltul, Ghiara de Henry Bernştein etc.

Intre cărţile şcolare admise de ministeriul Instrucţiei pentru anul şcolar 1914—15 şi publicate în Monitorul Oficial din 10 Iulie a. c. figurează:

Istoria Romînilor pentru clasa IV-a şi a VIII-a de A. D. Xenopol.

Istoria Antică pentru clasa V-a de I. G. Tufescu.

Geografia pentru clasa II-a de I. G Tufescu.

Geografia pentru clasa a III-a de I. G. Tufescu.

Toate aceste manuale sunt în editura Tipografiei H. Goldner din Iaşi.

D. G. Nica, secretarul liceului Naţional, face cunoscut tuturor părinţilor şi elevilor că, înscrierile la examenele de corigenţă, diferenţă şi integrale relative la elevii preparaţi în particular, se fac pentru Iaşi pînă în seara zilei de 8 August, pentru ca Sîmbătă 9 August să fie înregistrate petiţiunele la Minister. Petiţiunile ce vor sosi Duminică 10 August la Minister nu vor putea fi înregistrate decît Luni şi deci atunci n'ar mai fi sosite în termen.

Cele mai bune

—Prăjituri —

sunt acele preparate cu

Laptele condensat Nestlé

Produs natural

De vînzare pretutindeni. **Preţul cutiei LEI 1.20.**

■ Debitul Badareu aduce la cunoştinţa Onor. Public, că a redus în mod simţitor preţurile produselor alimentare vînzîndu-le sub preţul pieţii şi anume:

Deliciosul unt p. masă şi cafea	4.40	kg
Smîntîna dulce centrifugată	2 —	„
Caş gras de munte	1.40	„
Unt proaspăt pentru gătit	3.00	„
Brînză de burduf, de munte	3.00	„
Caşcaval de Penteleu	3.00	„
Adevăratul Sweitzer de Sviţera	4 —	„
Adevăratul Ghiudem de Botoşani	5 —	„
Renumitul Salam de Sibiu	6 —	„
etc., etc., etc.		

Onor. Public se poate aproviziona de pe acuma, cu preţ foarte eftin, ori-ce cantitate de unt proaspăt pentru topit pe arnă.

S'au pus în vînzare vinuri naturale albe şi negre cu preţuri foarte reduse pentru reclamă.

Serviciul telegrafic şi telefonic al „Opiniei"

Războiul Ruso-German

Berlin.—Oraşul Mlava din Rusia a fost ocupat de trupele germane.

*

Berlin.—Comandantul general al primului corp de armată anunţă că în ziua de 17 August a avut loc o mare luptă lîngă Stallupoenen în cursul căreia trupele ce aparţineau primului corp au luptat cu o vitejie neasămănată.

S'au făcut mai bine de 3000 prizionieri.

Şase mitralieze au căzut în mînile noastre.

Numeroase alte mitralieze ruse care nu puteau fi transportate, au fost făcute inutilizabile.

Pregătiri

Constantinopole.—Guvernul a decis să ia toate aparatele telegrafice ce s'ar putea găsi la ambasade, consulate, şcoale, biserici etc.

Sentimentele Bulgarilor

Sofia.—Izbînzile trupelor austriace în Serbia sînt primite aici cu mare mulţumire. Publicul le comentează cu vioiciune.

Comandant căzut

Viena.—Comandantul regimentului vienez deutschmeister, colonelul Holzhausen, a căzut pe cînd inspecta avantposturile, ucis fiind de un glonţ tras dintr'o ascunzătoare.

Regimentul său nu era angajat în luptă.

Un apel catre românii din Monarhie

Viena.—*Neues Wiener Abendblat* publică apelul următor al comitetului de preparaţie care se adresează romînilor din monarhie:

«Contrariu celorlalte ţări beligerante care au început starea de război prin represalii şi şicane contra compatrioţilor noştri, noi ne bucurăm şi în vreme de război, fără restricţiune, de protecţiunea legilor, lucru ce ni se garantează şi pentru viitor.

Romînii sînt invitaţi a lua parte în corpore la acţiunea de ajutorare. Cu prilejul războiului voim să ne asociem sub titlul, de Acţiune de ajutorare a Romînilor şi sub egida tricolorului nostru naţional, spre a mulţumi în acest mod monarhia-

Submarin distrus

Berlin.—Wolfbureau află că sub marinul No. 15, plecat întru explorarea coastelor Angliei, nu s'a mai întors pînă'n prezent.

Se crede că a fost distrus în uptă cu flota engleză ale cărei pierderi nu se cunosc.

Scrisoarea unui filo-german

Christiania. — Björen Björnson publică în „Morgendbadet" o scrisoare în care spune:

«Cînd citeşte cineva îndoitul joc al Rusiei, înţelege mania nemăsurată a Germaniei. In urma ruperii cuvîntului de onoare al Rusiei şi telegramelor pacifice ale ţarului, germanii consideră războiul contra Rusiei ca un război sfînt».

Björnson descrie în urmă cu admiraţie funcţionarea aparatului militar german, care în cele din urmă zile a fost genial.

Toţi acei care trebue să plece la război radiază de entuziasm. Toţi merg disciplinaţi, cu fermă convingere în cauza dreaptă a Germaniei.

Conversez — zice autorul — cu oamenii cei mai feluriţi. Toţi împreună sînt la fel, lucrătorii ca şi clasele înlesnite. E un mare popor. Germanii merg în acest război, cel mai mare din istoria lumei pe care vre-un popor a trebuit să-l ducă vre-o dată.

Presupuneţi că Germania şi Austria pierd? Franţa şi Anglia triumfătoare nu vor fi date pe mîna călăului? Inima mea sîngeră?

Un amic al Germaniei

Viena.—Neu Freie Presse publică textul declaraţiunilor făcute de ambasadorul Statelor-Unite la Berlin, care ar fi spus următoarele:

„Germania n'are azi în toată lumea un amic mai sincer ca republica Statelor-Unite. Prietenia noastră am dovedit-o în trecut; am dovedit-o decurînd, luînd sub protecţia noastră pe supuşii germani din Anglia, Franţa şi Rusia, supuşi cari se cifrează la sute de mii; am dovedit-o de data recentă cînd am trimis un vas-spital cu o misiune sanitară în frunte cu trei medici; şi sunt sigur că o vom dovedi ori cînd nevoia o va cere".

Un apel a Bulgarilor din Rusia

Sofia. — Ziarul *Duewnick* publică apelul pe care colonia bulgară din Petersburg l'ar fi adresat regelui Ferdinand.

Apelul declară că colonia consimte la neutralitatea Bulgariei în războiul austro-sîrb, însă roagă pe Rege să pue armata bulgară la dispoziţiunea Rusiei, pentru ca poporul bulgar să poată oferi jertfa sa pe altarul patriei slave.

Ziarul adaugă că Bulgarii din Petersburg, interpretează invederat neutralitatea într'un înţeles exagerat şi merg prea departe cu simţimintele lor rusofile.

O persiflare austriacă

Viena.—Ziarul „Fremdenblat" relevînd raportul ministrului de război francez în care spune că ţarul ar fi hotărît reînfiinţarea Poloniei şi că austriacii n'au putut intra în oraşul Tarnopol, persiflează seriozitatea comunicatelor franceze şi valoarea cunoştinţelor geografice ale statului major francez, întru cît este ştiut de toată lumea că de la împărţirea Poloniei, Tarnopol a făcut parte din Austro-Ungaria.

Comunicări austriace

Viena.- Oficial.—Trupele noastre înaintează victorios pe cîmpul dinspre Rusia şi au ajuns la est de Vistala.

Luptele angajate la Drina s'au terminat cu o victorie austriacă. Sîrbii s'au retras cu mari perderi spre Naljlejero.

Victorie sîrbească

Niş.—Din sursă sigură se pot da amănunte asupra luptei angajate între armata sîrbească şi cea austriacă la Tzer şi care a avut de urmare o victorie a sîrbilor.

Lupta a durat neîntrerupt de Sîmbătă, avînd loc un carnagiu extraordinar. Sînt mii de morţi şi răniţi, iar artileria sîrbă ocupînd punctele de munte a fost extraordinară în tirul ei. Ea a distrus cu desăvîrşire 3 regimente austriace şi a silit pe duşman să se retragă în trei direcţii deosebite.

Misiunea turcă în Sofia

Sofia.—Talaat-Bey şi Halil-Bey, ministrul de interne şi preşedintele Camerei otomane au avut o lungă întrevedere cu d. Radoslavof, primul-ministru. Scopul acestei vizite pare a fi stabilirea unui acord perfect între Turcia şi Bulgaria. Este vorba de constituirea unui bloc nou şi independent, care să-şi spue cuvîntul său la sfîrşitul războiului european.

Primirea făcută reprezentanţilor turci a fost cît se poate de cordială şi aseară ei au plecat, cu un tren special şi în tovărăşia d-lui Radef, ministrul Bulgariei în Romînia, spre Bucureşti.

Ajutor de secretar

plătit cu 40 lei lunar se caută la societatea „Fraterna-Israelită-Păcurari din str. Ghica Vodă 37.

Doritorii se vor adresa la societate între orele 1—2 în fie-care zi.

Clinica Veterinară

Iaşi, strada Păcurari 138, Iaşi

DIRECŢIA

Dr. D. BUZENCHI

Boale interne şi externe; operaţiuni de mica şi marea chirurgie.

Se primesc animale bolnave în pensiune: **animale mari 3 lei pe zi, animale mici 2 lei pe zi.**

Se practică vaccinaţiuni contra turbării, jigodiei la cîni şi dalacului (la toate animalele).

Anexa: *Atelier special de potcovărie normală şi pathologică; aplicarea raţională a cauciucurilor franceze şi ruseşti*

Clinica boalelor de ochi

Dr. C. MICLESCU

reîntors în Iaşi

Consultaţiuni de la 3 la 6 p. m.

Institutul Dentar

N. WASSERMANN

Medic chirurg dentist din Geneva

Str. PĂCURARI No. 5. (vis-à-vis de Cofeteria Tuffli).

execută lucrările cele mai moderne în arta dentară.

Sanatoriul Dr. TZAICU

Iaşi, str. Zmeu No. 3.

ANUNCIU

Direcţiunea Sanatorului „Dr. Tzaicu" aduce cu plăcere la cunoştinţa Onor. public, că în curînd se va muta sedinl acestui Sanatoriu **într'o poziţiune admirabilă din str. Carol.**

Data precisă a mutării o vom arata-o la timp prin ziare.

Deocamdată Sanatoriul funcţionînd tot în localul cu un număr restrîns de camere din str. Zmeu No. 3, rugăm distinsa noastră clientelă, a ne întreba prin corespondenţă, înainte de deplasare, dacă avem camere disponibile.

Cu perfectă stimă,

Direcţiunea Sanatorului

Str. Zmeu 3, Iaşi.

Important pentru domnii proprietari

Ulei de cînepă garantat curat şi crud

recunoscut ca **CEL MAI APT PENTRU VOPSIT** *s'a pus în vînzare la fabrica de uleiuri «Olea» din strada Zugravilor No. 66. Spre a se convinge d-nii proprietari de calitatea cu totul superioară a acestui ulei special s'a fixat preţul de reclamă de lei 1,30 de hg. la o cantitate de cel puţin 25 hg. Amatorii se pot adresa direct la fabrică între orele 9—12 a. m. şi 2—6 p. m.*

De vînzare casele din Iaşi, strada Asachi No. 6 compuse din 6 odai, antret, bucătărie, cămări, şură, pivniţă, grădină etc. A se adresa la proprietar în acele case.

Vînd viile proprietatea mea din com. Buciumi - Iaşi, situate la şosea, avînd dugheană, acarete bune, etc.

ARTHUR SION

HOTEL

de

Inchiriat *imediat sau pentru 26 Octombrie 1914.*

Hotelul Central şi Restaurant: Str. Gh. Mirzescu

— Complect aranjate —

A se adresa la Firma N. Silberberg Scr., Iaşi str. Ştefan cel Mare, 33.

Cetiţi cu atenţiune şi profitati de ocazie

S'a constatat că tot acela ce suferă de stomach e din cauza dinţilor stricaţi naturali sau acelora artificiali defectuoşi, pentru a îndrepta acest rău colosal d. **dentist M. End,** *str. Cuza-Vodă No. 46 (vis-à-vis de otel Continental) s'a hotărît a reduce preţurile la* **3 lei un dinte, numai pînă la 15 August,** *pent-u ca chiar cei cari nu dispun să-şi poată procura dentura, ca să nu sufere de stomach.*

Capacitatea şi superioritatea d-lui dentist M. End, o dovedesc mulţumirile publice din partea mai multor clienţi însemnaţi.

Creditul Fonciar Urban Iaşi

De inchiriat de la 26 Octombrie 1914 etagiul de sus al caselor din Iaşi, strada Cuza-Vodă (Golia) No. 18 proprietatea d-lui B. Iuster, compus din nouă camere, un salon şi un vestibul mare, 2 antrete, cămări etc., avînd instalaţie de lumină electrică, tot la canal. In ogradă grajd pentru cai, şură pentru trăsuri, cameră de viziteu şi alte atenanse.

Ofertele de închiriere se vor adresa la Creditul Fonciar Urban din Iaşi şi se vor deschide în ziua de 2 | 15 Septembrie 1914.

Direcţiunea.

Marele Hotel Binder

STRADA I. C. BRATIANU 174

sub noua administraţie a d-lui

LEON SOLNER

A renoit hotelul cu totul şi a redus **preţurile cu totul populare,** *începînd de la* **2 lei** *în sus, făcînd şi reducere pentru d-nii voiajori.*

Asemenea este şi un **Salon splendid** *pentru nunţi şi baluri care se poate închiria cu sau fără mîncare şi dacă este un amator pentru a face un restaurant, dau salonul aranjat cu preţul foarte convenabil.*

Servicia prompt şi o curăţenie exemplară.

Hotelul posedă Baie, Telefon, grădină în faţa otelului cu aier curat.

Rog onor. pasageri, voiajori, de a vizita acest hotel spre a se convinge.

cu stimă

LEON SOLNER

AVIS

Celebra cărturăreasă Lizeta Bucureşteanca sosită de curînd din Bucureşti, prezice cu desăvîrşită exactitate, prezentul trecutul şi viitorul, precum şi situaţia războiului prin cărţi de ştiinţă, spiritism şi Lenormantie, totul în mod ştiinţific. Posedă certificate, autorizaţie, cărţulie ambulantă şi scrisori de mulţumire din ţară şi străinătate. Prin prezicerile sale care s-au îndeplinit exact la cei care au vizitat'o s'a atras stima şi celebritatea de care se bucură pretutindenea. Fiind sosită în Iaşi pentru un scurt timp, onor public este rugat a nu'şi da vr'o părere pînă nu o va vizita şi se va convinge de adevăr.

Cu stimă **LIZETA,**

Strada Oancea No. 17 casa cu gard nou prin Strada Vasile Lupu, tramvaiul Comisia 5-a.

Consiliul de Coroană în Bulgaria

Sofia.—Faţă de situaţiunea tot mai gravă a evenimentelor din afară, şefii partidelor de opoziţie au rugat pe primul ministru Radoslavof ca să intervie pe lîngă Ţarul Bulgariei pentru a se convoca un Consiliu de Coroană în care să se fixeze definitiv atitudinea Bulgariei.

ABONAMENTE

Un an . . . 20 lei
6 luni . . 10 lei

5 BANI

OPINIA

ZIAR CONSERVATOR-DEMOCRAT

ANUNŢURI

Un rând pag. III, 50 b.
» » IV, 40 »

5 BANI

Administraţia: Tipografia B. Goldner, Iaşi.
— TELEFON No. 36 —

Sub direcţiunea unui Comitet

Anul XI — No. 3245 — Vineri 8 August 1914

Evenimentele se precipită

In cursul nopţii ştirile au fost puţin abundente. De obiceiu asemenea tăceri precedează evenimente mai importante, ceea ce pare a corespunde şi de astă dată realităţii.

Intr'adevăr, judecând după comunicările franco-ruse şi intru cît se pot degaja fapte din telegramele discrete ale agenţiilor, pare că Franceji au adunat în preajma Vosgilor forţe foarte numeroase şi că în acea parte a Alsaciei sunt iminente lupte pe fronturi uriaşe, de la cari se pot aştepta rezultate decisive dintr'o zi pe alta, urmând ofensivei luată de germani.

In legătură cu aceasta trebue pusă ştirea confirmată, despre strămutarea Curţii regale belgiene de la Bruxelles la Anvers.

Pomenind de belgieni e de relevat importanţa dispariţiunii, în acest moment de emoţiune generală, a Papei Pius X despre a cărui protestare în favoarea Belgiei şi in potriva Germaniei au vorbit telegramele recente.

Alegerea noului Papă va fi îngreuiată de actualele evenimente, întru cît ea este un act internaţional şi cere o prealabilă înţelegere între guvernele unor state actualmente în luptă.

Războiul European

— Cîteva cifre şi ceva consideraţii technice —

Este neîndoios că soarta unei companii depinde mult de forţele în prezenţă şi de mijloacele respective de care dispun statele beligerante, adică pe deoparte de numărul combatanţilor şi pe de alta de puterea şi calitatea armamentului, de calitatea echipamentului, de valoarea cadrelor şi a oamenilor, de forma terenului etc.

Forţa armatelor variază cu numărul oamenilor chemaţi sub drapel în fiecare stat; ori şi cît statistică e lipsită de valoare întru cît priveşte numărul oamenilor pe picior de război. Astfel dacă consultăm un anuar, vedem indicate pentru România 300,000 soldaţi în 1906, 340,000 în 1911, pe cînd noi am dus în campania din 1913 cel puţin 450,000 oameni. Un stat ar putea să cheme chiar şi pe toţi oamenii valizi între 20 şi 40 ani, (cei de la 40—45 ani formînd rezerva teritorială) după tabloul următor în ce priveşte România.

Populaţia Romînă	7.000.000
Barbaţi (aprox. 1/2)	3.500.000
Intre 20—40 ani (aprox. 1/3)	1.500.000
Valizi (aprox. 2/3)	768.000

Acelaşi tablou ar da: pentru Franţa 4.200.000; Germania 7.300.900; Rusia 16.000.000; Austria 6.800.000 etc.

Precum însă cifra obişnuită este vădit exagerată faţă de cifra reală a României, tot astfel se întîmplă pentru celelalte state, unde nu se poate ajunge la acest maxim.

Spre exemplu Franţa are 21 corpuri (al 21-lea s'a format în 1913) a 2 divizii, dispunînd de cel mult 50.000 oameni, ceia ce dă o cifră de 1.050.000 soldaţi de 1-a linie plus unităţile de rezervă care nu întrec ca număr pe cele active, astfel că obţinem un total de 2.000.000. Şi asta credem noi, este singura cifră care are posibilitatea să fie exactă, numărarea pe contigente chemate avînd inconvenientele ei. Vom căuta prin urmare să facem o listă a puterii celor două taberi, bazîndu-ne pe numararea pe corpuri, exceptîndu-se Rusia, care desigur rezervă surprize într'un sens sau într'altul, şi pentru care am fixat o cifră probabilă. Avem n consecinţă în mii de oameni.

Franţa	2.000	Germania	3.200
Rusia	1.500	Austria	1.500
Anglia	400	Total	4.700
Belgia	300		
Serbia	300		
Total	4.500		

Ceia ce însamnă că Tripla-Alianţă are avantajul numărului, întrecînd Tripla-Înţelegere cu un surplus de 200.000 oameni.

Insă cu toate că aici ea are o superioritate de altfel infimă, mijloacele de luptă pe care le posedă Tripla-Inţelegere par a fi cu mult mai mari de cît ale ei. Ori şi ce s'ar zice, este absolut sigur că materialul de războiu al Germaniei este mai bogat şi mai puternic, că artileria este înzestrată cu obuziere şi cu tunuri de asediu de calibru mare, că arma germană este de o mînuire mai simplă şi de o soliditate mai mare, cu toate că nu mai precisă. Este însă tot aşa de neîndoios că are cadre mai slabe de cît Franţa, şi că omul, sau cel puţin cel austriac, este absolut nesigur (astfel că chiar nici nu s'au mobilizat Rutenii şi probabil alte naţiuni slave).

Unde succesul Triplei-Alianţe ne pare însă nesigur, este mai ales cînd ţinem sama de forma terenului. O luptă aparţine de obiceiu acelui şef care a avut posibilitatea să-şi aleagă poziţia cea mai bună: ori Tripla Inţelegere fiind în defensivă pe tot frontul, este evident că şi-a ales poziţiile din timp de pace şi le-a mai şi îndreptat şi perfecţionat, fortificîndu-le. Astfel Germanii, avînd ca temă să ocupe Parisul, trecînd prin Belgia, găsesc în faţa lor deodată Liègul, Namurul şi în Franţa pe o primă linie cetăţile Lille şi Maubeuge, pe o a doua linie La Fère şi Laon şi în urmă Parisul, ceia ce face cinci rînduri de întărituri colosale, pe care nu le vor putea lua de cît cu sacrificii disproporţionate.

Succesul este deci departe de a fi asigurat uneia din taberi şi este neîndoios că Germania mai ales, va avea de luptat cu mari dificultăţi, şi că surplusul de oameni pe care îl posedă, nu va ajunge să umple golurile ce se vor produce în mod fatal. Şi de aceia ne întrebăm dacă siguranţa pe care pare s'o aibă şi graţie căreia a provocat războiul, nu este împinsă prea departe şi dacă nu va regreta uşurinţa cu care s'a pronunţat. Totuşi credem a şti că tema ei consistă în a ataca fiecare front în mod alternativ şi de a se ţine în defensivă cu puţine trupe pe frontul ramas.

Dacă acest mod de luptă va fi adoptat la Berlin, şi o vom vedea în puţine zile, ambele grupări de state ar avea din nou şanse egale de biruinţă, căci e probabil că nici Rusia şi nici Franţa nu vor cuteza să atace Germania în defensivă de partea lor, dacă nu, bine înţeles, în urma unei înfrîngere a Triplei Alianţe pe acel front.

In acest caz, o putere de talia României ar putea să fie hotăritoare, atacînd pe ori şi care din cele două tabere, de preferinţă Austria sau Rusia ca fiind mai slabe, şi succesul va fi de sigur de partea ei. Avis aux amateurs.

D. B.

Mici Polemici

Bulgarii din Rusia au rugat pe Ţarul Ferdinand să pună la dispoziţia Rusiei armata bulgară.

...In regimentul invalizilor?

*

Lumea protestează la noi că Loteria romînă a fost suspendată după a 5-a tragere.

...E bănuială de numărul 5?

*

Mîni va fi eclipsă totală de soare.

...Nu vi se pare că, de vr'o două săptămîni, Europa civilizată, însîngerată nebuneşte, suferе de o eclipsă... mentală?

*

Mi-ar plăcea să invadeze Chinejii în Europa.

— Am avea mulţi... galbeni.

*

Pentru a discuta pacea cu Turcii în Bucureşti, Grecii trimit pe ministrul Streit.

— Cuvînt Streit înseamnă, nemţeşte, sfadă...

*

Prima infirmitate produsă de marele războiu este a... Triplei Alianţe, căreia i s'a amputat un picior cu încălţăminte cu tot.

...Italia are forma, unei cizme.

NOTA ZILEI

Eclipsoare...

Intre 2 şi 3 după amiază, mîni, vom avea o totală eclipsă de soare, care va dura între 2 şi 3 minute.

O scurtă dar importantă zăbavă, în timpul căreia duşmanii beligeranţi nu se vor vedea cu ochi.. răi unii pe alţii, iar spectatorii nu vor vedea omenirea civilizată ruşinată de propria ei răutate.

De ce se temeau şi se invidiau naţiunile europene între ele.?

Că una va... eclipsa pe cealaltă!

Şi iată că soarele, dezgustat, lasă pămîntul nostru într'o eclipsă totală azvîrlind ţina pămînteană într'un abis de întuneric...

Ştiri din străinătate

Ziarele din Berlin dau azi amănunte precise asupra plecărei Ţarinei mume. Din partea împaratului venise contele Mirbach, care comunică Ţarinei că s'au luat toate măsurile pentru ca să se poată întoarce în Rusia, fără a fi stingherită. Ţarina însă a cerut să facă drumul nu numai cu un tren imperial, dar cu toate onorurile ce i se cuvin. La obiecţiunea că aşa ceva ar fi cu neputinţă în împrejurările actuale, Ţarina s'ar fi exprimat de Germania în chip injurios. Acest fapt a făcut pe împaratul Wilhelm să renunţe la vizita ce proectase să facă Ţarinei mume.

De altfel Ţarina a făcut călăloria într'un tren special, păzită de ofiţeri şi amploiaţi germani.

*

Ziarele austriace sosite azi în localitate, înregistrează toată comunicarea făcută de Agenţia telegrafică romînă, prin care se arată că svonul răspîndit cu privire la demisia d-lui Ionel Brătianu este absurd.

ACTUALITAŢI

Eclipsa de soare

Eclipsa de Vineri va fi totală pentru o bandă lată de 170 km. şi lungă de mii de km. începînd din Groenlanda, străbătînd Scandinavia şi intrînd în vestul Rusiei lîngă marea Baltică şi frontiera germană trecînd prin Riga, Mittau, Vilna, Kerson (lîngă Odessa), Crimeia orientală, prelungîndu-se mai departe în Asia mică.

Pentru România va fi parţială, în timpul fazei maxime soarele rămînînd ca o secere subţire dar totuşi destul de luminoasă. In timpul fazei maxime luna va acoperi:

La Craiova . .	0,854	părţi	din	soare
« Bucureşti .	0,887	«	«	«
« Constanţa	0,920	«	«	«
« Galaţi . . .	0,926	«	«	«
« *Iaşi* . . .	0,941	«	«	«

In Iaşi eclipsa se va observa deci într'un mod cu mult mai favorabil decît în restul ţării. Satelitul nostru ne va ascunde 16 din 17 părţi ale soarelui lăsîndu-ne o secere foarte subţire a cărei lărgime cea mai mare va fi 0,059 din discul solar.

Numai să fie senin şi mii de astronomi ocazionali se vor uita spre bolta cerească, spre măreaţa privelişte.

Inceputul eclipsei, adică momentul cînd luna atinge pentru prima oară bordul răsăritean al soarelui va fi la *1 h. 35 m. 40 s.* Faza maximă, adică atunci cînd luna acoperă cel mai mult discul solar, va avea loc la *2 h. 48 m. 30 s.* Ultimul contact, adică momentul cînd luna atinge pentru ultima oară marginea apuseană a soarelui va fi la *3 h. 56 m. 28 s.* Durata eclipsei va fi deci de 2 h. 20 m. 48 s.

Dăm aici cîteva sfaturi pentru a putea observa acest frumos şi interesant fenomen.

Pentru că nu ne putem uita direct la soare, e bine să ne uităm printr'o sticlă colorată sau chiar prin mai multe, cel mai bine prin 3 sticle colorate în roş, galben şi albastru, culorile simple ale spectrului solar şi tot odată şi culorile tricolorului naţional.

Cei cari n'au sticle colorate se pot uita printr'o bucată de sticlă bine înegrită pe ambele părţi cu fum sau cu tuş.

Se poate observa şi soarele direct făcînd cu un ac subţire o gaură mică şi rotundă într'o carte de vizită, carton sau într'o frunză groasă şi privind prin această gaură. Putem chiar proecta discul solar pe un ecran (un carton sau o planşetă) ţinînd carta de vizită cu gaura perpendiculară pe razele solare şi ecranul de proecţie paralel cu carta de vizită. Avem un mic desemn al soarelui şi îi putem observa astfel toate fazele.

Condiţia e ca gaura să fie foarte mică şi perfect rotundă.

Cu binoclul eclipsa se observă admirabil şi mai cu seamă cu o lunetă cît de mică. La ambele instrumente trebuie să adoptăm bonete colorate la oculare sau să ţinem în mînă o sticlă bine afumată sau înegrită cu tuş în faţa obiectivului sau ocularului după cum e mai bine.

Printr'o lunetă cu picior (cu cîmpul real mai mare de cît 30 minute de arc) toate fazele se pot proecta admirabil pe un carton de unde putem scoate fotografii bine reuşite.

Arcturus.

OAMENI ŞI LUCRURI

Franco-Ruso-Române

Ca document al timpului, bucata din care am citat eri prima strofă în limba franceză merită a fi cunoscută. O dăm aci, întreagă, în limba romînă:

Ura! Vulturul moscovit s'a năpustit pe noi
Boeri, ţărani valahi, la arme, sculaţi, voi
Copii ai României. Cu toţii să răspundem
La glasul mamei noastre, ce e în desnădejde,
Auziţi-o, vă strigă-n ceas de primejduire:
Răzbunare, libertate, străinii toţi la moarte!
Sunt mulţi, dar sunt robiţi
Loviţi fără cruţare (bis)
Vor tremura, bravi să fiţi
Şi fără de îndurare (bis)
Scoateţi strigătul de neatârnare
Şi Europa vă va asculta,
Luptaţi pentru apărare
Şi Europa vă va apară.
Copii ai României, etc.
Şi dacă întreaga lume ne va părăsi,
Luptă-vom contra sorţii
Cu a martirilor coroană, ne vom acoperi
In braţele morţei.
Inainte! E strigătul de luptă!
Iar dacă cu toţii veţi muri
Strânşi sub steagul nostru,
Cădeă-vom, repetând:
Copii ai României... etc.

Pe atunci—la 1855—se putea «agita» la Paris în potriva «Vulturului moscovit», de oarece dacă pentru Principatele Romîne Rusia era Imperiul de la 1812—răpitoarea Basarabiei—pentru Francezi ea era Rusia de la 1806, Rusia de la Berezina şi de la Moscova...

Fără excesele maghiare, neîndoielnic, împărăţia de peste Prut ar fi rămas la noi aceiaşi: temută, privită cu neîncredere, umilitoarea de atitea ori a Principatelor Romîne în trupul cărora a însemnat, în decursul vremilor urme sîngeroase. Dar, istoriceşte, trebue privită alianţa franco-rusă altfel de cît ca o înţelegere şi solidaritate temporară pînă la rezolvirea procesului franco german? Nu sunt oare paginele din cartea recentă patriotică a lui Mar. Arry Leblond o povestire a sentimentelor anti-ruseşti în Franţa de mîni?

Cavalerul de Gentz în „L'Aiglon" spunea cu spirit:

...Une mode, je pense,
Qu'on verra revenir, de temps en temps, en France.

Nici moda «ruso-filă» nu e eternă în Republica *latină* din Apus. Dar să nu ne aventurăm în profeţii...

Rodion

INFORMAŢII

▪ Ministerul de instrucţiune publică n'a rezolvat pînă acum raportul d-lui Gr. Bîrsan, directorul liceului naţional, care a cerut reducerea numărului elevilor inscrişi la cifra regulamentară adecă de 60 în cl. I, 50 a II şi III, 40 clasa IV-a. Dificultatea o vede ministerul în eliminarea unor elevi înscrişi anul trecut şi imatriculaţi ca elevi regulaţi.

▪ D. Dr. Flor, medicul şef al oraşului a expediat, Miercuri, direcţiunii generale a serviciului sanitar tabloul medicilor ieşani care nu vor fi concentraţi şi cari s'au oferit a ocupa, eventual servicii vacante.

▪ Direcţiunea şcoalei profesionale de fete Sf. Sava din Iaşi, face cunoscut tuturor elevelor acestei şcoale, să se prezinte cît mai neîntîrziat la şcoală.

Aceasta pentru a li se pune în vedere ordinul Ministerial No. 67882 Seria G. Biroul B. din 2 August.

▪ Ieri seară, grindină extraordinar de mare a căzut pe teritorul comunei Vlădeni, cauzînd mari stricăciuni porumbului.

Pe moşia Borşa au fost distruse 150 hectare porumb al d-lui Holban, 50 ha. al d-lui Solomon Stern şi 400 hectare porumb al sătenilor.

▪ Sămănăturile, viile şi grădinile de pe teritorul plăşii Copou au suferit mari stricăciuni din cauza grindinei.

▪ D. Iosif Rabinovici, arendaşul moşiei Horleşti (com. Rediu-Mitropoliei), a fost condamnat la 1000 lei amendă în folosul comunei, pentru contravenţie la legea învoelilor agricole.

▪ D-na dr. Ana Averescu, dela circ. Corod (Tutova), a fost transferată după cerere, provizoriu la circ. vacantă Şipote (jud. Iaşi).

▪ S'au deschis pe ziua de 1 August cursurile şcoalelor profesionale de fete din Roman, Bacău şi Piatra. Profesoarele au fost chemate de urgenţă să se prezinte la şcoală.

Se pune în legătură cu starea de faţă a evenimentelor.

▪ Cu expresul de ora 6 p. m. ieri au sosit în ţară romînii chemaţi a figura în contingentele ce au fost chemate sub drapel din Paris.

Se decisese că numai cei ce fac parte din armata activă pot să plece în trenurile franceze către Marsilia.

După stăruinţe mari, după alergări în toate direcţiunile, alergări mai mult pe jos, pentru că în Paris mijloacele de locomoţiune erau foarte reduse, s'a reuşit a se obţine trei vagoane pentru toată colonia romînă, care pleca. La fiecare vagon prin îngrijirea legaţiei noastre din Paris, s'au pus steaguri romîne, cum şi pe la ferestrele vagoanelor.

Direcţiunea pe care au luat-o romînii a fost Marsilia-Brindizi-Pireu-Constantinopole. De la Brindizi la Pireu au făcut călătoria pe un mare vapor italian, pe care se afla şi regina Greciei. Cu un vapor grecesc au mers de la Pireu la Constantinopole, iar de aici către Constanţa cu vaporul «Principesa Maria».

Pe vaporul italian era aşa de mare îmbulzeală, că pasagerii stăteau unul lîngă altul. Cu mare greutate s'au putut face cîteva locuri pentru ca să se poată odihni damele.

Printre persoanele, cari au sosit asară notăm pe *dl. şi d-na dr. N. Hortolomei, d. dr. Vrinceanu.*

Din impresiile culese pe drum, se trage încheerea că Italia nu va eşi din rezerva ei de putere neutrală.

Tot de aici se scoate că spiritul public în Italia e mai mult pentru Franţa, dar că în situaţiunea în care se găseşte ţara, adică Italia, nu putea fi găsită altă soluţiune de cît acea a neutralităţii.

Prin măsura aceasta, Italia vine în ajutor şi neutralităţii romîne. E o corelaţiune între ele. Aceleaşi motive cari pe Italieni adică spiritul public al lor, îi împedică a merge cu Tripla Alianţă le are şi România.

Călătoria pe care sosiţii de ieri au săvîrşit'o până să ajungă în ţară a durat 13 zile.

In Paris domneşte linişte mare. Nici un moment n'au fost turburări, ci numai manifestaţii. Cu ocaziunea aceasta s'au spart geamurile la cîteva prăvălii germane.

Germanii din Paris au fost scoşi afară şi celor mai saraci li s'a dat de lucru, iar cei bogaţi contribuesc la îngrijirea celor întăi cu mijloace băneşti.

Se cerea tuturor cari rămîn în Paris să se aprovizioneze cel puţin pentru o lună.

In genere se crede că războiul nu se va termina curînd.

Artileria franceză de cîmp s'a dovedit a fi cu mult superioară celei germane. De şi Germanii au atacat repede, dar se crede că vor întîmpina rezistenţele la cari încă nu se gîndesc.

▪ Astă noapte o spargere s'a comis la depozitul de vineri a societăţei vinicole, din curtea palatului Creditului urban.

Spărgătorul a pătruns prin deschiderea unei ferestre, dar nu i-a mers de vinuri, ci cauta bani. Negăsind a intrat în localul librăriei Ionescu, care se află alăturea, de unde a furat 6 lei în gologani, după care a ieşit tot prin fereastă şi s'a făcut nevăzut.

■ Focul a distrus casa femeei Zoița Tarciuc din satul Sticlăria (com. Scobinți). Pagubele sînt de cîteva sute lei.

■ Un grup de 60 sîrbi au plecat azi spre Niș, pentru a se înrola în diferitele regimente din care fac parte.

■ Consiliul comunal se întrunește azi în ședință publică, pentru votare de credite și vînzări de terenuri.

■ Iată interesantul și bogatul program ce se reprezintă în astă seară J o i la Cinematograful Pathé Frères din grădina Traian:

Frica, scene dramatice teatrale excelent redate.

Păsărelele, studii de vulgarizare științifică.

Casa izolată (La maison isolée). Măreață și extraordinară dramă în trei părți mari.

Tîndală și rețeta doctorului scene foarte comice.

(In pauza mare:)

debutul cîntărețului «SILVIAN» Regele Frunzei; d. Silvian apare în persoană pe scenele Circului Sidoli și grădina Trajan.

Noul program viitor se reprezintă Vineri seara 8 August:

«Omul invizibil», dramă misterioasă din viața savanților—Lacul Como, feerice escursii în Italia etc.

In curînd: „1793" de Victor Hugo—«Maria Tudora» de Victor Hugo.—Noul ciclu Waldemar Psylander și Betty Nansen—Rocambole, de Ponson du Terrail—Hoțul, Asaltul, Ghiara de Henry Bernștein etc.

——

Știrile din izvor german

Iată copia telegramelor oficiale primite de la consulatul german din Iași cu data de 19 August st. n.

Liège-ul, care dinpreună cu toate forturile este cucerit, se adaptează ca punct de sprijin pentru operațiunile armatei germane. Inamicul venit de la înălțimea Donon, ne-a surprins într'o strîmtoare a Vosgilor la Schimeck unde am lăsat în părăsire cîte-va tunuri și mitraliere deteriorate de focuri. Aceasta este fără însemnătate și fără influență asupra continuărei operațiunilor germane.

Pretinsa capturare a vaporului de pe lacul Nyasta și deteriorarea armărei sale de s-or adeveri probează cît de scurtă de vedere este politica engleză, care nu se sfiește chiar în Africa Centrală să ațîțe ura între negrii și puținii Europeni dîndu-le spectacolul desbinărei între popoare civilizate.

Știrei din Oporto despre o luptă navală în Marea Nordului în care s'ar fi scufundat 28 bastimente germane și capturate 8, se desminte ca un insolent neadevăr.

Svonuri despre participarea Portugaliei la război sunt nefondate, tot așa și acele după care atitudinea Italiei față de Germania și Austro-Ungaria ar fi mai puțin amicală. Ele se dezmint de ambasadorul italian din Berlin.

Statul major la 18 August p. m. dă știrea despre ocuparea localității Mlavoa în Rusia prin trupele germane și despre o bătălie victorioasă din 17 August la Stallupönen în care părți din Corpul de Armată I german s'au luptat cu o bravură incomparabilă, făcînd peste 3000 prisonieri și luînd 6 mitraliere iar altele deteriorîndu-le spre a numai putea fi usate.

Steagul ce pretind Rușii a fi cucerit la Margrabovo era acela de pe oficiul poștal de acolo.

Doctor S. Dulberger

de la Facultatea de Medicină din Viena

după o practică de 17 ani în spitalele din Iași, Viena și Berlin sub direcțiunea d-lor profesori Sculy din Iași, Drasche din Viena și Bum din Berlin, specializat în bolile de femei, faceri și în noul tratament cu băi de lumină electrică, avînd aparatele cele mai perfecționate proprii pentru următoarele boli: Reumatism, boli de femei, ischias, gută, obezitate, diabet, nefrită, artrite, astmă, bronchită, tuberculosa în primul stadiu, pleurezia tuberculoasă, anemia, neuralgia, tabes, scrofuloză și toate intoxicațiile cronice, dă consultațiuni dela 10—12 m. și 3—5 p. m. în locuința sa din:

Iași, Str. Costache Negri No. 10

(fosta str. Veche), vis-à-vis de Biserica Bărboi.

— **Telefon No. 101** —

De închiriat *de la 26 Octombrie 1914 un apartament în etaj în str. I. C. Brătianu 191 compus din* **patru camere** *la față, o odaie și bucătărie pe aripă, scară principală de suit la etaj, trei cămări pentru lemne o odaie pentru servitori, pivniță separată, ocupate acum de dr. Boghen.*

A se adresa la proprietar, **Mendel Zilberman,** *Iași, pielar, I. C. Brătianu 191.*

Serviciul telegrafic și telefonic al „Opiniei"

Un incident de frontieră

INTRE

Austria și Italia

București.-La ora 3 de noapte, ziarul „Universul" a primit știrea din Sinaia, că aci circulă svonul că un grav incident de frontieră ar fi isbucnit între Italia și Austria.

Rescoala țărănească în România

Sofia. — Ziarul „Utro" publică o convorbire cu d. Radeff, care a desmințit categoric, știrea dată de unele ziare bulgărești, că în Romînia ar fi isbucnit o revoltă țerănească.

— „In România — a zis d. Radeff — domnește cea mai perfectă liniște. D. Brătianu se bucură de încrederea țerei — iar atitudinea României e aceiași adoptată de Consiliul de Coroană".

D. Radeff și-a exprimat regretul că se publică știri false.

Resboiul austro-rus

Petersburg. — (Comunicat Oficiel) — In ziua de 4 August st. v. la amează o divizie de cavalerie austriacă a ocupat linia Cosmina — însă a fost atacată de cavaleria rusească, care a dat o luptă crincenă, ce a ținut 5 ore. Focul cavaleriei noastre a silit pe dușman să se retragă, avînd pierderi mari.

Interviev cu Talaat Bey

— Cererile Turciei —

Sofia.—Ziarul *Utro* publică o convorbire cu Talaat Bey, ministrul de interne al Turciei.

Talaat Bey a zis:

«—Nu vom trata la București de cît numai chestia insulelor. Dorim ca ele să rămînă sub suveranitatea Sultanului, acordîndu-li-se autonomia. Aceste sunt cererile noastre minimale

Interesele Turciei și ale Bulgariei tind la formarea cît mai repede a blocului balcanic. Dacă Grecia își înțelege interesele va fi alăturea de noi».

Războiul austro-serb

T.-Severin. — Aseară, între orele 6—8, un puternic foc de artilerie s-a deschis între austriaci și serbi, între Theki și Orșova.

Artileria austriacă a bombardat cu violență posturile sârbești. La rîndul lor sârbii au răspuns, incendiînd căzărmile honvezilor din Atakalef.

Lupte violente au continuat la Gredișteș și Semedin.

Austriacii par a vroi să pătrundă în Serbia, cu ori-ce sacrificii.

O donație

Petersburg.— Contele Sobanki, mare proprietar în Podolia, a donat 100,000 ruble, ca dar pentru fii patriei comune.

Războiul franco-german

Berlin.—Divizia a 5-a de cavalerie franceză a fost respinsă de cavaleria germană lîngă Pervez, la nordul Namurului.

Lîngă Slestadt, brigada 55 franceză a fost silită să se retragă dincolo de Vosgi, cu mari perderi.

Vești despre Sextil Pușcariu

București.—O telegramă din Cernăuți, anunță, că profesorul Sextil Pușcariu, despre care se spunea că ar fi murit în război, se află perfect bine și se găsește la Brașov.

Atitudinea Greciei

Atena.—Toți președinți partidelor politice au fost primiți în audiență de rege, care li-a expus situația.

Președinții au aprobat în totul modul de a vedea al Suveranului lor.

Prințul moștenitor german rănit

Londra. — Se telegrafiază că prințul moștenitor german a fost grav rănit și a fost transportat la Aix-la-Chapelle (Aachen) unde a sosit și împaratul Wilhelm.

Guvernul belgian la Anvers

Paris. — Oficial. Sediul guvernului Belgian a fost mutat la Anvers.

O vizita

Sinaia.—Astăzi a sosit aci căpitanul de marină germană Von Arnim.

Nu se știe dacă are vre'o misiune, sau e numai în trecere la Sinaia.

Succesul trupelor franceze

Paris. — Trupele noastre ocupă cîmpul în Alsacia de sus. Mersul trupelor franceze e progresist. Suntem deplin stăpîni în Alsacia de sus. Dușmanul s'a retras în dezordine,—lăsînd în mînile noastre numeroși răniți.

Văile Vosgilor și cîmpiile Alsaciei sunt în stăpînirea noastră.

*

Paris.—In Lorena situația noastră este îmbucurătoare. Aproape toată partea meridională a Lorenei este ocupată de trupele franceze.

Germanii au părăsit Saresburg. Am ocupat regiunea lacurilor și poziționea Chateau-Salise.

Papa bolnav

Roma.—Papa se află serios bolnav, suferind de bronșită.—Starea sa inspiră o mare ingrijorare.

Papa a murit!

Roma. — Starea Papei inspiră foarte mare îngrijorare.

La ora 11 dim. un medic, care a fost chemat în grabă, a făcut pontifului o energică injecție care, a sporit întru cîtva forțele pontifului.

Cardinalii chemați au sosit în grabă.

Roma.—Iată buletinul despre starea Papei, la ora 2.

Starea Papei ie mereu gravă. Temperatura 39. 8: pulsul 140 neregulat; respirația 60; expectorația din ce în ce mai dificilă. S'a ivit și o complicație la ficat. Papa păstrează seninatatea s'a obicinuită.

Roma.—Ora 2 și 10 dim. depeșă urgentă a agenției Stefani.

Papa a încetat din viață la ora 1 și 20 minunte.

Papa Piu X moare în vîrstă de 79 de ani. Era născut în 1835 la Riese.

In 1903 conclavul cardinalilor a ales pe Sarto cardinal de Veneția—rîdicut la acest rang înalt prin o trecere lentă prin toată erarhia, începînd de la cea mai modestă treaptă—la cea mai înaltă demnitate a bisericei catolice. A adoptat numele de Pius X și a domnit într'un spirit de pace și blîndețe, avînd pe Merry del Val ca secretar intim și găsind în acest fin diplomat sprijinul de care avea nevoie în relativa sa lipsă de cultură politică generală.

Cea mai nouă intervențiune a fost protestarea în contra violenței cu care Germanii tratează Belgi și contra încălcării neutralității acestui stat catolic.

Sosirea lui Talaat Bey

La Rusciuc

Giurgiu.—Azi dimineață, la ora 10, au sosit la Rusciuc, venind din Sofia, Talaat Bey, ministru de interne al Turcini, Halil Bey, președintele Camerei otomane și Ismail Bey, șeful siguranței turcești.

In gara Rusciuc, oaspeții au fost întîmpinați. de prefectul județului și consulii turc și romîn.

După ce Talaat Bey s'a întreținut cîteva minute cu persoanele presente, au trecut pe pontonul romînesc, unde au fost iutimpinați,de d. Raicovici, agentul serviciului fluvial romîn, care a comunicat lui Talat-Bey, că guvernul romîn i-a pus la dispoziție un vapor special, care să-l transporte la Giurgiu.

*

Pe vapor, Talaat Bey, a fost salutat de d. Bobescu, șeful de cabinet al ministerului de lucrări publice și d. Berca, polițaiul portului Ramadan.

*

La ora 11 oaspeții turci au sosit la portul Ramadan, unde au fost salutați de prefectul județului Vlașca, care li-a comunicat că guvernul li-a pus la dispoziție un tren special care are să-i ducă la București.

După cîteva minute, trenul a plecat spre București.

In gara de Nord

București.—La ora 1 Talaat-Bey și insoțitorii săi au sosit în gara de Nord. Aici au fost întîmpinați de d. Morțun, ministru de interne, Corbescu, prefectul Capitalei, Sefa-Bey ministrul Turciei și Panaitescu, șeful siguranței.

Talaat-Bey s'a întreținut cîteva minute cu ministrul și persoanele prezente, după care s'au urcat în automobile, ducîndu-se la Atenée-Palace, nnde sunt găzduiți.

In momentul de a se urca în automobil, cineva din mulțime, a strigat: *Vive la Turquie,* la care Talaat-Bey a răspuns slrigînd *Vive la Roumanie!*

*

Talaat-Bey va vizita încă astăzi pe d. Brătianu și ceilalți miniștri aflători în Capitală, și mîne se va duce probabil la Sinaia, pentru a fi primit de Suveran.

Prințul Gheorghe ranit

Viena.—„Süd slavische corespondenz' află din Semlin, că prințul Gheorghe al Serbiei, care înspectează zilnic trupele, a fost rănit la cap de un foc de pușcă.

Lupta navala

Atena.—Se telegrafiază din Corfu că 33 de vase franceze și engleze, au fost zărite mergînd în apropiere de țărmul Epirului, spre marea Adriatică.

Puțin după acea au avut loc violente angajamente.

Un apel franțuzesc catre Suveranii Romîniei

Paris.—Ziarul *Figaro* publică următoarele:

Semnalăm scrisoarea de mai jos adresată Suveranilor României, a cărei conținut patriotic e vădit:

M. M. Regele și Reginei Romîniei

„Majestățile Voastre să permită unu grup de francezi, amici ai Romîniei, să exprime o dorință în aceste grave imprejurări, in care se găsește Europa.

Acești francezi au vizitat odinioară România, unde au fost primiți cu cele mai calde simpatii și au putut să vadă cît de mare și de adînc e atașamentul fraților noștri din orient către sora latină.

Tari pe această siguranță, își exprimă dorința ca România, aceasta fiică a Romei, această soră a Franției, să ieie parte fără întîrziere în potriva puterilor Europei dușmane latinității.

Acum cîte-va luni, Romînia a fost arbitrul păcei balcanice și Franța a aplaudat frumosul gest al regelui Carol.

România să facă cunoscut acum turburătorilor păcei Europei, că dreptul nu poate fi violat, că civilisația nu poate fi ultragiată, fără să nu se audă voacea latinilor din Europa orientală.

In numele conferențiarilor franco-romîni.

(s). I. Locour-Gayat
de la Institut

AVIS

Celebra cărturăreasă Lizeta Bucureșteanca sosită de curînd din București, prezice cu desăvîrșită exactitate, prezentul trecutul și viitorul, precum și situația războiului prin cărți de știință, spiritism și Lenormantie, totul în mod științific. Posedă certificate, autorizație, cărțulie ambulantă și scrisori de mulțumire din țară și străinătate. Prin prezicerile sale care s-au îndeplinit exact la cei care au vizitat'o ș'a atras stima și celebritatea de care se bucură pretutindenea. Fiind sosită în Iași pentru un scurt timp, onor public este rugat a nu'și da vr'o părere pînă nu o va vizita și se va convinge de adevăr.

Cu stimă **LIZETA,**

Strada Oancea No. 17 casa cu gard nou prin Strada Vasile Lupu, tramvaiul Comisia 5-a.

Ajutor de secretar

plătit cu 40 lei lunar se caută la societatea „Fraterna-Israelită-Păcurari din str. Ghica Vodă 37.

Doritorii se vor adresa la societate între orele 1—2 în fie-care zi.

70.000 lei *de plasat cu ipotecă.*

A se adresa d-lui avocat S. P. Georgescu Str. Lozonschi 16 bis.

Mari lupte pe frontul Franco-German

— Versiunea triplei înțelegeri —

Petersburg.—Situația francezilor în Alsacia și Lorena se menține mereu intactă. *Germanii au ocupat localitatea Badouville, unde au împușcat femei și copii.* Un detașament din Strasbourg, care a căutat să pătrundă in Vosgi a fost respins și distrus de artileria franceză. O nouă încercare a Germanilor de a trece Meusa a fost dejucată de Belgieni.

Corpul expeditionar englez s'a unit cu Belgienii și Francezii.

Londra. — Mici ciocniri se semnalează în Belgia. Trupele germane au ocupat localitatea Airchop, în apropiere de Louvaines, unde pare a se pregăti o luptă mare. Operațiunele de la Granița franco-germană devin din ce în ce mai însemnate. *Un angajament a avut loc la Blamont — Ciray Avincourt. unde francezii au avut de luptat cu un corp de armată bavarez. Francezii au ocupat lacalitățile Blamont și Ciray și toate înălțimele care domină Lorena germană unde germanii s'au retras.* Francezii progresează în Vosgi. Se vestește că ei sunt victorioși și pe linia Larboury — Louneville. Numeroase aeroplane franceze s'au rîdicat deasupra orașului Metz, de unde au aruncat bombe asupra depozitului dela Frascoti al baloanelor Zepelin.

5 BANI

ABONAMENTE

Un an . . 20 lei
6 luni . 10 lei

OPINIA

ZIAR CONSERVATOR-DEMOCRAT

ANUNŢURI

Un rând pag. III, 50 b.
„ „ „ IV, 40 „

5 BANI

Administraţia: Tipografia H. Goldner, Iaşi.
— TELEFON No. 36 —

Sub direcţiunea unui Comitet

Anul XI—No. 2246 Simbătă 9 August 1914

UN NOU MISTER: BRUXELA

In chestia Moratoriului

— Comparaţia cu Germania —

A fost nenorocită inspiraţia ministrului de finanţe şi după dînsul a guvernului de a se orienta după Germania în măsurile de luat pentru a împiedeca, să iasă pentru noi un dezastru, din criza financiară actuală.

Lucrul ie cu atît mai grav cu cît ministrul s'a orientat după cuvinte, nu după realităţi. In adevăr, cuvîntul «moratoriu» nu se găseşte nicăierea în măsurile luate de guvernul german. Totuşi, guvernul german a luat măsuri de acelea care modifică consecinţele convenţiunilor şi chiar convenţiunile dintre debitori şi creditori. pe cînd guvernul nostru îşi face o laudă din lăsarea cursului liber al aacestor convenţiuni.

Astfel guvernul german a pus mîna pe depozitele particulare din Bănci, constituindu-se statul german ca debitorul depozitarilor. Depozitele au fost puse o parte la complecta dispoziţiune a Băncilor, iar alta a fost ţinută în rezervă, pentru satisfacerea trebuinţelor legitimate ale depozitarilor şi pentru trebuinţele statului.

Cu atît mai mult se impunea o astfel de măsură la noi, unde cei ce depun economiile lor la Bănci n'au maturitatea economică a depunătorului german. Depunătorii noştri cred că, oricari ar fi împrejurările sociale, ai dreptul să uzezi cum vrei de avutul tău, după capriciul tău. Depunătorii noştri cred că, cea mai legitimă întrebuinţare a avutului lor în timpurile grave prin care trecem este să-i ascundă.

Absolut falş. Ori ce avuţie trebuie în adevăr să satisfacă în primul loc interesele tale, proprietarul ei; în al doilea loc însă, ea trebuie să ajute viaţa economică a ţărei, care te-a ajutat să faci aceste economii. Tu proprietarul ai dreptul să ceri, să ţi se garanteze proprietatea depunerilor. Nu poţi însă cere privilegiu, că deşi tu n'ai nevoie de folosinţa acestei proprietăţi, totuşi ea să fie scoasă din circulaţie chiar cu riscul de a produce o mare suferinţă socială.

Guvernul stînd cu braţele încrucişate în faţa imposibilităţei Băncilor şi caselor de economii de a restitui depunătorilor depozitele pe care le dăduseră spre fructificare cu consimţimîntul său tacit — cel puţin — a silit pe bănci să ia ele însuşi măsura, care se impunea. In adevăr astăzi marea majoritate a băncilor refuză restituirea depozitelor.

Cu aceasta depunătorii vor perde pe viitor încrederea în soliditatea depunerilor lor, fapt de natură, să răcească dragostea pentru economii, lucrul ce nu se întîmpla, dacă statul ar fi luat în garanţia sa aceste depozite.

In al doilea loc s'a lăsat, ca restituirea depozitelor, care în realitate nu se restitue, să servească de armă bancherilor, pentru a refuza orice aziztenţă debitorilor lor şi chiar a abuza de dînşii, fie prin sporirea dobînzilor, fie refuzîndu-le amînarea creanţelor, provocîndu-le ruina.

Chestia depozitelor ar trebui să fie prima şi cea mai urgentă din măsurile guvernului, dacă are sentimentul răspunderei zilelor prin care trecem.

Asupra situaţiunii ţării noastre

Informaţiile aduse zilele din urmă, mai ales de către acei ce au stat mai mult în contact cu străinătatea, vin să arate încă odată mai mult că Romînia a ales calea cea bună stînd neutră, acum cînd e pe cale de a se desfăşura cel mai grozav măcel, care a însîngerai lumea.

Italienii au fost solicitaţi să ia partea Austriei şi Germaniei în această criză. Toţi însă, de la mic la mare, au manifestat contra unei atari mişcări. Singură lumea politică a acelei ţări—şi din ea nu partea cea mai mare—părea a arăta altă inclinare.

S'a mers aşa de departe cu unele declaraţiuni, că dacă Italia ar lua o atitudine alta decît cea de acum şi s'ar da de partea Austriei, s'ar întîmpla evenimente, ce nu se pot calcula, în interiorul ei.

Este evident că în aşa condiţiuni Austria nu va căuta să supere cu nimic pe Italieni. Ea va rămîne bucuroasă că Italia păstrează neutralitatea, căci altfel nu se ştie unde ar trage balanţa.

Romînia n'are de tras de cît profite din această situaţie. Austria nu va viola neutralitatea ei. Şi n'o va face pentru că ar fi a da o armă fraţilor noştri Italieni, cari ar găsi prilejul să se manifeste nu tocmai cum i-ar plăcea ei.

Francezii toţi spuneau romînilor ce trăiau din viaţa intelectuală a lor, că sunt perfect de satisfăcuţi că Romînia *stă neutră şi vor şti să facă pe aliaţi să înţeleagă că n'au interes a face din ea, duşmana lor.*

Rezultă deci că neutralitatea noastră e o cale recunoscută de toţi ca fiind indicată de împrejurări. Ea a căpătat întărire prin aceia că cei mai de samă oameni ai ţării au înţeles lucrul chiar de la început.

Acum, starea lucrurilor şi mersul lor, vin să confirme înalta lor prevedere.

Vir.

Mici Polemici

Ieri a fost criză de chibrituri în Iaşi. Odată n'avem apă, odată n'avem foc...

*

Din Niş vine mereu ştirea că fostul prinţ-moştenitor Gheorghe a fost rănit la cap.

— L'au nemerit tocmai la partea mai... slabă.

*

Noul consul turc la Constanţa se cheamă Enver Bey.

Sperăm că e războinic numai după nume.

*

Cine pe cine bate?

Pe această temă gazetarii bat... cîmpii mereu!

*

De cînd marii lor vecini — Ruşii şi Japonezii se războiesc cu Germanii, Chinejii rîd... galbăn.

*

Statul major german se plînge că în nişte lăzi—de cartuşe confiscate ruşilor au găsit... nisip.

Furnizorii, ştiind dinainte soarta lăzilor, au jucat o festă nemţilor.

*

Ce sunt franc-tirorii în gazetăria militantă?

— Acei cari ştiu să scoată... francul cu abilitate.

*

Genul cel mai căutat în Europa?

— Genul neutru neviolat.

*

Mulţi, pe această vreme, se declară gata a răspunde la datorie.

— Mai puţini la... datorii.

Ştiri din streinătate

Neue Freie Presse anunţă că d. Gzeisingher, consulul german din Serbia, întorcîndu-se în ţară, a trecut prin Sinaia, unde a fost primit în audienţă de M. S. Regele Carol.

*

Ziarele din Galiţia anunţă că o luptă crîncenă a fost dată lîngă Brody, între cavaleria austriacă şi Cazaci, care s'a sfîrşit prin retragerea Cazacilor.

La Brodi a fost o mare panică, care cu greu a putut fi calmată.

*

Ziarele ruseşti arată că amiralul Scryoloff şi 25 generali ruşi arestaţi în Germania, pe cînd voiau să se întoarcă în ţară, sunt despărţiţi de familiile lor şi supuşi la regimul celular.

*

Ziarele pariziane anunţă că d. Caillaux, fostul prim ministru, s'a angajat ca voluntar şi a plecat spre cîmpul de luptă.

*

E interesant a reaminti aci cîte-va date din războiul franco-german din 1870 pînă la 1871.

Războiul a durat dela 4 August 1870 pînă la 1 Februarie 1871 adică 180 zile. In acest timp s'au dat 20 lupte mari şi 150 încăerări mai mici. 26 fortăreţe au capitulat. Numărul prizonierilor aduşi în Germania au fost de 400.000 între cari 11000 ofiţeri.

Printre aceşti ofiţeri erau 4 mareşali şi 147 generali.

La acest număr de prizonieri trebuie adăugat şi 170.000 soldaţi făcuţi prizonieri la luarea Parisului; apoi armata generalului Bourbaki de 84.000 oameni trecuţi în Sviţera şi în sfîrşit 6000 oameni dezarmaţi şi trecuţi în Belgia.

Tunuri de fortăreaţă au fost luate 4000 tunuri de cîmp 2400, Drapele şi Vulturi 120.

Buletine oficiale despre mersul razboiului

Legaţiunea franceză din Bucureşti către agentul consular din Iaşi.

Succesele Francezilor la Blamont şi la Cirey sunt confirmate. Trupele noastre au făcut din nou să bată în retragere corpul bavarez, trecînd peste frontieră. Peste cinci sute de germani au fost făcuţi prizonieri.

Bătălia dela Dinant se adevereşte ca un mare succes pentru aliaţii noştri.

Cavaleria franceză a respins în dezordine pe malul drept al Meusei forţele germane cuprinzînd o diviziune de cavalerie de gardă, a 5-a divizie de cavalerie sprijinită pe mai multe batalioane de infanterie şi companii de mitralieri.

In Alsacia de sus situaţia noastră este excelentă.

Noi acte de sălbătăcie ale germanilor sunt semnalate în satele din Alsacia de sus, pe care au trebuit să le evacueze, şi în Lorena franceză şi cea anexată.

Pont-à-Mousson a fost bombardat în aceleaşi condiţiuni ca şi înainte: nici un mort, numai pagube materiale.

Trupele olandeze staţionate la frontiera germană, încep a-şi arata nemulţumirea contra germanilor.

Din mărturiile dezertorilor germani reese că soldaţii germani simt o mare spaimă de luptă corp la corp şi cu baioneta; ofiţerii germani se plîng că artileria nu sprijină suficient atacul lor. Moralul în tabăra germană în stare rea în urma eşecurilor dela Liège, precum şi în urma lipsei de hrană.

Germanii şi Austriacii au fost expulzaţi din Maroc, din pricina purtării lor duşmănoase francezilor.

In Franţa, se reia progresiv traficul căilor ferate, pe toate reţelele, afară de Est.

*

Telegramă de la Legaţiunea germană din Sinaia sosită astăzi la 21 August la Consulatul german.

La 19 August a V-a divizie de cavalerie franceză la Pervo, la nord de Namur, a fost respinsă cu perderi mari de cavaleria noastră.

Trupe bavareze şi badenze au bătut brigada 25-a de infanterie franceză, care pătrunsese pînă la cinsprezece kilometrii N.-W. de Schlettstadt, cauzîndu-i pagube însemnate şi asvîrlind-o pînă dincolo de Vogesi.

NOTA ZILEI

Boscărie.

In una din serile aceste priviam în sala cochetă a cinematografului «Modern» pe italianul Lili, care se zbuciuma şi explica într'o limbă italo-romînă nişte cunoscute trucuri de scamatorie.

Publicul numeros, totdeauna sceptic, căuta însă pricină Italianului.

Ba că fundul cutiei o fi dublu; ba că are mînicele pline de cordele şi flori; ba că puşca e încărcată cu hîrtie şi aşa mai departe, ca să nu dea pace omului să-şi cîştige paraua muncită...

Privind frămîntările simpaticului Italian —toţi Italianii sunt simpatici — ne venia mereu în minte publicul celalt, cel mare, cel cu „opinia publică" şi bănuelile cu care urmăreşte mereu «neutralitatea» italiană.

Ba că e în concubinagiu cu Franţa; ba că e în «pour-parler» cu Wilhelm; ba că pîndeşte la strîmtoare pe Austriaci.

Italia e patria lui Bosco inventatorul boscăriei.

E oare acesta un motiv să-i se vadă mereu... duplicitatea în daravera cu Triplicea, cu care a trăit în pentru-contra vr'o 25 de ani ?!

Vă întreb pe D-v.

OAMENI ŞI LUCRURI

Franco-Lorene

Nimeni nu se înşală asupra originei marei catastrofe, care a izbucnit astăzi, ca să nu izbucnească peste un an, doi ani, —poate mai îngrozitoare.

Pregătită fără ragaz, febril şi pasionat, teribila zi a răfuelei n'avea cum să fie înlăturată, întrucît n'a dispărut—pe cale de arbitragiu internaţional, ori prin un triumf al socializmului, aşa de iluzoriu! — cauza marelui rău care roade edificiul progresului liniştit al Europei: procesul franco-german în jurul Alsaciei şi mai cu seamă al Lorenei.

Cine a cetit literatura «anului terbil», începînd cu epopeea lui Victor Hugo şi cu ciclul de sonete „La guerre" a lui Sully Prudhomme şi-a dat seama că o astfel de rană în corpul unei atari naţiuni—cum e acea franceză—nu se vindecă lesne,—nu se vindecă nici-odată.

Credem că e mult adevăr în constatarea ce o face un profesor — deputat ieşan pe care, ca pe mulţi alţii, l'au surprins evenimentele în Capitala Germaniei —constatarea că naţiunea germană e mult mai puţin pornită în potriva Franţei de cît a Rusiei.

In contra poporului francez, vădit, nu există nicăiri în lumea civilizată un sentiment de duşmănie. E o admiraţie, care merge pînă la dragoste, o admiraţie universală pentru acest cavaleresc popor, care a văzut prăbuşindu-se subt «Napoleonul mic»—expresia e a lui Hugo, în „L'année terrible»—gloria ce-i crease Napoleon cel Mare. Odată cu visul de mărire unică, s'a prăbuşit şi monarhia, după ultima ei clipă de resuscitare.

Dar toţi acei cari cunoaştem mai de aproape Franţa, ştim că *acolo* trăeşte resentimentul neadormit, puternic, sîngerînd, în contra «Prusianului" care a luat—a reluat spune germanul—cele două mîndre provincii şi cu deosebire Lorena, atît de scumpă inimei ori-cărui francez.

«N'en parlons jamais; pensons-y toujours"—este o celebră vorbă a lui Gambetta, dacă nu ne înşălăm, a acelui aşi care—după ce a trăit «anul terbil»—a rostit credinţa că va veni o „justiţie imanentă", pentru a da Franţei reparaţia cuvenită, într'o bună zi.

Fi-va oare sosită *acea* zi, pe urma cruntelor lupte ce însîngerează acum pămîntul dintre munţii Vosgi şi apele Rinului?

Rodion

INFORMAŢII

Consiliul comunal s'a întrunit eri, sub preşedinţia d-lui Tomida, prim ajutor de primar.

Consiliul a votat un credit de 17.000 lei, pentru deschiderea unei străzi, care să lege strada Păcurari de şoseaua naţională. Plata se va acoperi, din suma de 20.000 lei daţi de Stat manufacturei de tutun în acest scop, de oare-ce numita stradă va înlesni accesul la manufactura de tutun.

Tot în şedinţa de eri, consiliul a hotărît a supune judecăţei unor arbitri, diferendul între Comuna şi cea din Roman, privitor la nişte lucrări pentru aducţiunea apei, executată de comuna noastră în contul şi pentru comuna Roman.

Comercianţii din Iaşi sunt convocaţi în întrunire pentru Duminecă 10 August în localul societăţei STEAUA, unde a avut loc ş întrunirea de Duminica trecută.

La ordinea zilei fiind chestiunea situaţiei comerţului din Iaşi, faţă cu împrejurările critice de astă-zi.

Spectacolul interesant al unei eclipse aproape totale de soare, a putut fi observat astăzi în Iaşi în toată desfăşurarea sa atît de ciudată şi impresionantă pentru mulţimea necunoscătoare a cauzelor fenomenului.

Favorizată de un senin aproape complet, desfăşurarea eclipsei a fost urmărită de o mare mulţime prevăzută cu sticle fumurii.

La ora 3 fără 25, cînd scrim aceste rînduri, soarele nu prezintă de cît un corn destul de intens ca lumină, dar care totuşi aruncă raze numai de puterea luminei electrice aprinsă la căderea serii.

Partea cerească opusă regiunei solare este întunecată pronunţat şi în unele părţi apar stele licărind.

Perspectivele au aparenţa unor desfăşurări înaintate în crepusculul dimineţii.

Primăria de Iaşi privighează ca precupeţii din pieţele publice să nu scumpească alimentele. In urma anchetei d-lui M. Tomida s'a închis ghereta lui Baiu Ganciu din piaţa Sf. Spiridon care a fost găsit că vindea mai scum articolele de grădinărie.

S'au postat sergenţi pentru a împiedeca vinderea mai departe a alimentelor. Acelaşi control viguros se face şi în hală.

C. N. Gh. Gheorghiu, şeful depozitului Regiei Monopolurilor Statului din Iaşi, a fost brevetat cavaler al ordinului «Coroana Romîniei»

Un incendiu, bine alimentat de vînt, a distrus ieri 5 girezi de grîu ale d-lu Berman Juster, pe moşia Cilibiu (com. Golăeşti).

La seminarul «Veniamin» din Iaşi sînt vacante 18 locuri de burse şi 12 locuri de solvă. Inscrierile se faa pînă la 15 August, iar concursul va începe la 1 Septembrie.

La şcoala normală „Vasile Lupu" sînt vacante 50 burse şi 28 solve pentru cl. I şi 24 burse pentru cl II—VI-a.

La liceul internat din Iaşi, nu este nici un loc de bursă pentru anul acesta.

Venitul nett al seratei date în seara de 26 Iulie, în folosul societăţii de binefacere „Sfînta Cruce" a fost de 446 lei şi 70 bani.

Comitetul exprimă viile sale mulţumiri publicului ieşan pentru încurajarea dată.

■ In tot drumul pe care l'au străbătut călătorii sosiţi alaltăeri din Paris, de la Marsilia pînă la Pireu, vasele pe cari dînşii erau îmbarcaţi, au fost vizitate de engleji.

Toate năvile engleze stăteau în mare cu lumina stînsă, în cît păreau un fel de munţi în mijlocul apei. De îndată ce vaporul cu pasagerii apărea, se cerea de pe vasul englez să se răspundă ce vapor este cel ce trece, apoi cu reflectoare puternice se observau toate mişcările, şi în urmă un ofiţer de marină englez se suia pe vapor pentru a cerceta actele şi a face revizia.

Acest lucru s'a întîmplat foarte de multe ori pe parcursul mai sus arătat.

In Paris se poate zice, cum spun călătorii, că orice activitate e suspendată. Laboratorii, muzee şi chiar magazinele mari ca Prentemps, Louvre sunt închise. Metropolitanul nu circulă de cît în două direcţiuni. Autobusele şi trăsurile sunt foarte rari. Lume foarte puţină pe străzi, iar seara de la 8 ceasuri, circulaţia e interzisă fără anume permisiune.

De altfel circulă şi acolo tot felul de ştiri fantastice.

Un fapt pe care-l relevă cei veniţi din Paris e că Francejii n'au crezut pînă în ultimul moment, adică pînă ce Germania s'a declarat, că va fi războiu.

Profesorii universitari spuneau studenţilor străini, cari se aratau îngrijoraţi, să n'aibă nici o teamă.

Dacă manifestau dorinţa a se întoarce în ţara lor, profesorii le spuneau, să nu acă aceasta, pentru că războiu nu va fi.

De aceia declaraţia de războiu a Germaniei a căzut ca un trăznet neaşteptat.

Se spune de către cei sosiţi la noi, că un personaj important francez a venit cu mai multe scrisori în ţara noastră.

Nu s'a putut însă afla cam ce conţineau ele.

■ Astă noapte a isbucnit un incendiu, la maşina de treer de pe moşia Borşa (com. Vlădeni) a d-lui arendaş Eugen Holban. Muncitorul Gh. Grădinaru a fost ars grav pe mîni şi faţă şi a fost internat la spitalul Central din Iaşi.

Femeea Zarostiţa Sîrbu, fiind cuprinsă de flăcări, a fost cu totul carbonizată.

■ Iată interesantul şi bogatul program ce se reprezintă în astă seară Vineri la Cinematograful Pathé Frères din grădina Traian:

«Omul invizibil», dramă misterioasă din viaţa savanţilor, efecte scenice originale situaţiuni extraordinare şi extravagante. Film parizian de mare artă.

Lacul Como, feerice escursii în Italia.

Bătrînul înşalat, scene foarte comice.

Metamorfoză, splendidă comedie.

Cel mai nou număr din Eclair-Journal cu modele pariziane, evenimentele săptămînii şi telegramele însufleţite din lumea întreagă: Moda pariziană—Siluete şi instantanee de la procesul d-nei Caillaux: avocaţii Labori, Chenu, Barthou, d-na Caillaux etc,—Regele Belgiei vizitînd expoziţia din Sviţera—Prinţul de Wied la Durazzo—Preşedintele Poincaré în Rusia etc.

Mîne Sîmbătă un singur matineu (la 4 ore) în sala Circului Sidoli şi reprezentaţie serală în grădina Trajan.

Noul program viitor se reprezintă poimîne Duminică 10 August două matineuri (3 şi 5) cu program nou duminical.

Peste cîteva zile „D-l LECOQ" după celebrul roman a lui Emile Gaboriau—opera fundamentală a marelui romancier; atît romanul cît şi piesa au făcut încunjurul lumei. Film parizian de mare artă.

In curînd: „1793" de Victor Hugo—«Maria Tudora» de Victor Hugo.—Noul ciclu Waldemar Psylander şi Betty Nansen—Rocambole, de Ponson du Terrail—Hoţul, Asaltul, Ghiara de Henry Bernştein etc.

Epitropia Parohiei „Buna-Vestire"
— din Iaşi —

Publicaţiune

No. 37

Se publică spre cunoştinţa generală a doritorilor că în ziua de *24 August a. c.* ora 2 p. m. se va ţinea licitaţie publică în *cancelaria acestei Epitropii str. Tăutu No. 6*, pentru închirierea pe termin de 3 ani, începători de la 26 Octombrie a. c. a următoarelor imobile proprietatea bisericei.

1. Una casă compusă din 3 odăi cu bucătărie subsol, atenanse şi curte separată situată în str. Tăutu No. 12.

2, Una casă cu 2 etaje compusă din 4 odăi, bucătărie, pivniţă şi curte separată, situată în curtea bisericei „Buna-Vestire".

3. Una casă cu 3 odăi, bucătărie şi curte separată în ograda bisericei „Buna-Vestire".

4. Două odăi în strada Ţicăul de Sus No. 1.

Condiţiunile şi garanţia provizorie pentru concurenţi se pot afla la cancelarea Epitropiei.

In termen de 5 zile libere de la data licitaţiei se vor primi la Epitropie supra oferte închise şi care trebue să fie majorate cu 10 la sută asupra preţului eşit la licitaţie; iar adjudecarea definitivă se va face după aprobarea Casei Bisericei.

Epitropi: *Econom Apolon Andrieş*, *Const. Th. Tăutu.*

Iaşi, 1914, August 4.

Serviciul telegrafic şi telefonic al „Opiniei"

Războiul Austro-Ruso-German

Petersburg.—In ziua de 17 August, la amiază o divizie de cavalerie rusească a angajat o luptă care a ţinut cinci ore.

Focul viu şi şarjele cavaleriei ruseşti au pricinuit duşmanului pierderi însemnate. Intregul cîmp de luptă era acoperit de cadavre.

Pierderile ruşilor sunt mici.

La ora 7 seara, divizia inamică s'a retras spre Serplia.

Războiul Franco-German

Paris. — Tăcerea domneşte pe principalele teatre ale războiului. Totuşi avem ştiri despre angajamentele ante-gardelor belgiene şi germane, mai ales între cavalerie, care s'au terminat prin retragerea germanilor.

*

Paris.—Sînt indicaţiuni că masele ruseşti au început să se mişte.

*

Milano.—Francezii înaintează siguri pe fronturile Alsaciei şi Lorenei. Ei sunt stăpîni pe munţii Vosgi.

*

Berlin.—19 August. Divizia 5-a de cavalerie franceză a fost respinsă de cavaleria noastră, cu mari pierderi, lîngă Perwez la norgul oraşului Namur.

Trupele din Baden şi Bavaria au bătut lîngă Weiler, la 15 Km. spre nord de Schlestadt brigada 55 de infanterie franceză care a fost respinsă dincolo de Vosgi, cu pierderi mari.

Talaat-Bey în Capita ă

Bucureşti. — Guvernul a fost înştiinţat că delegaţii greci au sosit la Cladova, şi în astă seară vor sosi în Capitală.

*

Talaat Bey a avut azi o lungă întrevedere cu d. Ionel Brătianu.

*

In vederea tratativelor între Talaat Bey şi delegaţii greci cari vor avea loc în Capitală, toţi miniştrii străini au sosit azi în Capitală.

*

Talaat Bey a avut azi o intrevedere cu d. Radeff, ministrul Bulgariei la Bucureşti.

Turcia în contra Greciei

Atena.—Opinia publică greacă este foarte mirată aflînd că ambasadorii Turciei la Petersburg şi Paris au declarat oficial că dobîndirea celor două vase de războiu germane de către Turcia, este îndreptată impotriva Greciei, iar nici de cum contra puterilor Triptei Inţelegeri. Această mărturisire, prea naivă sau prea şireată, are de scop să distragă atenţia puterilor Triplei Inţelegeri.

Consiliu de coroană nu are loc

Sofia 18 August. — O notă oficioasă zice:

Situaţia internaţională nedînd Bulgariei nici o teamă de pericol imediat, primul ministru nu va stărui pe lîngă rege pentru convocarea unui consiliu de coroană, precum s'a cerut din partea şefilor opoziţiunei.

In Germania aspectul ie obicinuit

Berlin, — Comandamentul superior al provinciei Brandeburgului (inclusiv Berlin a publicat că mobilizarea fiind terminată serviciul căilor ferate va fi reluat în mod normal.

Exportul afară din Berlin a cerealelor şi cărnurilor se permite din nou. Preţurile maximale pentru durata mobilizării, pentru sare şi făină, au fost reduse la tariful normal.

Circulaţia se reia în întreaga Germanie şi aspectul e cel obişnuit.

Cele două mistere

Misterul de la Bruxella

După Liege.—se pare că avem azi ae inregistrat un nou mister, acel al intrărei germanilor în Bruxella.

Iată în adevăr tetegramele ce primim în această privinţă.

*

Sinaia.—O telegramă oficială sosită aci, anunţă că Germanii au intrat în Bruxella.

*

Sinaia. — Ministrul Belgiei a fost telegrafic înştiinţat că forturile de la Liége rezistă şi continuă să se apere, respingînd ofensiva germană.

Armata de cîmp înconjoară Bruxella, şi respinge armata germană.

Resboiul austro-rus

Rădăuţi. — Azi dimineaţă a plecat din Lipscani Ruşi un tren militar, în spre Noua Suliţa, unde se aşteaptă o nouă luptă crîncenă.

Vizitatori misterioşi

Sinaia.—Aseară la orele 5 jum, doi ofiţeri austriaci, însoţiţi de doi civili, au sosit la Sinaia, ducîndu-se direct la Contele Czernin.

Se crede că sunt nişte curieri speciali, cari aduc instrucţiuni plenipotenţiarului austro-ungar.

*

Aceşti doi trimişi speciali sunt colonelul de Sturm şi secretarul de legaţie von Leipţig.

Din Sinaia ei s'au dus la Bucureşti, unde au stat numai 2 ore, după care au părăsit capitala.

Consiliu de miniştri

— Prohibirea exportului de Păcură —

Bucureşti. — Aseară s'a ţinut un consiliu de miniştri sub preşedinţia d-lui Brătianu.

Consiliul a hotărît prohibirea exportului de păcură, dovedinduse că instalaţiile nu pot da azi capacitatea din trecut.

Consiliul s'a ocupat apoi cu afacerile curente, reminînd ca în consiliu de astă seară să se discute chestii de ordin mai inalt.

O victorie germană

Berlin.—(Oficial). Statul major comunică următoarele:

Trupele noastre au luat lîngă Tirlemond o baterie de campanie, un drapel şi 500 de prizonieri.

Războiul austro-serb

T.-Severin.—Trupele austriace aflînd că în pădurea din Techia se găseşte cel mai mare tun sîrbesc, numit „Tunul Sf. Neculae", au început o vie canonadă, care a ţinut cîteva ore. Serbii au răspuns cu aceiaşi voiciune.

Bubuitul tunurilor se aude perfect la T.-Severin.

Scăderea scomptului

Viena.—Banca Austriei a scăzut scomptul la 6 la sută.

Banca Christianiei a scăzut scomptul la 5 jum. la sută.

O desmintire

Sinaia.—D. Valdhausen, ministrul Germaniei, a trimis un comunicat prin care desminte luptele navale.

Audienţe

Sinaia. — D. Al. Marghiloman a fost eri la Castelul Pelişor unde a fost primit în audienţă de Principele Ferdinand.

Azi d. Marghiloman a fost primit de M. S. Regina, la Castelul Peleş.

Intrevedere

Şinaia.—D. Brătianu a avut azi o întrevedere de o oră cu d. Al. Marghiloman, la Palace Otel din Sinaia.

D. Take Ionescu în capitala

Bucureşti.—D. Take Ionescu a sosit azi dimineaţă în Capitală. Deseară se'ntoarce la Sinaia.

Incident la frontiera romîno-bulgară

Calafat.—Azi la ora 10, doi soldaţi bulgari, adăpostiţi la Ostrovul Golia, au tras asupra soldatului romîn Miloş Neculae, care se găsea în patrulă la pichetul Cetate.

S'a deschis o anchetă.

Contele Armin în Capitala

Bucureşti.—Am anunţat eri sosirea unui ofiţer de marină austriacă, d. Armin.

Se ştie azi că d. Armin este fostul comandant al vasului Goeben, vîndut Turciei de către Austria.

Impuşcarea unui deputat

Viena.—Deputatul slovac din parlamentul ungar, Juliga, acuzat de panslavism, a fost judecat de consiliul de război, care l'a condamnat la moarte.

Juliga a fost impuşcat.

Lupta navală la Cattaro

Milano.—Eri flotele engleze şi franceze au scufundat lîngă Cattaro, un mare incrucişelor austriac. Zripge şi alte vapoare mai mici.

Un torpilor austriac a izbutit să se refugieze la Cottaro.

Revoluţia în Caucazia

Berlin. — (Oficial) Ştiri din Caucaz arată că mişcarea revoluţionară a luat proporţiuni mari. Revoluţionarii au făcut să sară în aer podul de la Aradsee, ce leagă calea ferată rusă de Persia.

Trupele ruseşti fug pe teritoriul turcesc.

O declaraţie

Berlin. — Aflînd de ultimatumul Japoniei, guvernatorul portului german din Kianciu, a telegrafiat: „Respund eu că ne vom îndeplini datoria pînă la extrem."

Demisia d-lui ministru Radovici

Bucureşti. — In urma destituirei d-lui Prefect de Prahova d. ministru Radovici şi-a înaintat demisia.

Toate inzistenţele pu e pe lîngă d sa de către d. Morţun, n'au avut nici o influenţă.

Marele Hotel Bader

STRADA I. C. BRATIANU 174

sub noua administraţie a d-lui

LEON SOLNER

A renoit hotelul cu totul şi a redus **preţurile cu totul populare,** *începînd de la* **2 lei** *în sus, făcînd şi reducere pentru d-nii voiajori.*

Asemenea este şi un **Salon splendid** *pentru nunţi şi baluri care se poate închiria cu sau fără mîncare şi dacă este un amator pentru a face un restaurant, dau salonul aranjat cu preţul foarte convenabil.*

Servicia prompt şi o curăţenie exemplară.

Hotelul posedă Baie, Telefon, grădină în faţa otelului cu aier curat.

Rog onor. pasageri, voiajori, de a vizita acest hotel spre a se convinge.

cu stimă

LEON SOLNER

Sanatoriul Dr. TZAICU

Iaşi, str. Zmeu No. 3.

ANUNCIU

Direcţiunea Sanatorului „Dr. Tzaicu" aduce cu plăcere la cunoştinţa Onor. public, că în curînd se va muta sedinl acestui Sanatoriu **într'o poziţiune admirabilă din str. Carol.**

Data precisă a mutării o vom arata-o la timp prin ziare.

Deocamdată Sanatoriul funcţionînd tot în localul cu un număr restrîns de camere din str. Zmeu No. 3, rugăm distinsa noastră clientelă, a ne întreba prin corespondenţă, inainte de deplasare, dacă avem camere disponibile.

Cu perfectă stimă,

Direcţiunea Sanatorului

Str. Zmeu 3, Iaşi.

Clinica Veterinară

Iaşi, strada Păcurari 138, Iaşi

DIRECŢIA

Dr. D. BUZENCHI

Boale interne şi externe; operaţiuni de mica şi marea chirurgie.

Se primesc animale bolnave în pensiune: **animale mari 3 lei pe zi, animale mici 2 lei pe zi.**

Se practică vaccinaţiuni contra turbării, jigodiei la cîni şi dalacului (la toate animalele).

Anexa: *Atelier special de potcovărie normală şi pathologică; aplicarea raţională a cauciucurilor franceze şi ruseşti*

Clinica boalelor de ochi

Dr. C. MICLESCU

reîntors în Iaşi

Consultaţiuni de la 3 la 6 p. m.

Institutul Dentar

N. WASSERMANN

Medic chirurg dentist din Geneva

Str. PĂCURARI No. 5, (vis-à-vis de Cofeteria Tuffli).

execută lucrările cele mai moderne în arta dentară.

Se predă

Cafeneaua „Bursa"

în condiţiuni avantajoase.

A se adresa la antreprenorul localului.

DR. HALPERN

IAŞI, STRADA POMIR 6

VECHIU MEDIC PARIZIAN

întors din voiaj şi-a reluat ocupaţiunile

BOLI DE FEMEI — MAMOŞ —

Operaţiuni, Boli venerice, Injecţii

ULTIME INFORMAŢII

Din Capitală ni se anunţă faptul că cercurile diplomatice se arată foarte îngrijate de situaţia generală politică a Europei.

Sunt diplomaţi cari consideră că nici-odată situaţia n'a fost atît de complicată ca astăzi.

Comisiunea reformelor.—Delegaţia comisiunei reformelor de la Camera deputaţilor s'a reunit ieri la ministerul de interne, sub preşedinţia d-lui Vintilă Brătianu.

Au luat parte la această şedinţă cei 9 membri ai delegaţiei, d-nii: Vintilă Brătianu, C. Stere, C. Banu, C. Cernescu, N. Iorga, I. Procopiu, N. Romanescu, I. Danielopol, C. Iarca şi încă d. M. Orleanu preşedintele comisiunei generale a reformelor, de la Cameră, d-nii miniştri Al. Constantinescu şi I. G. Duca şi d. Dimitriu secretar general al ministerului de interne.

Membrii delegaţiei au avut un schimb de vederi asupra organizărei lucrărilor lor s'a dat fiecărui din ei un dosar conţinînd toate lucrările statistice asupra reformei agrare şi a celei electorale.

Mai mulţi membri ai delegaţiei au cerut comunicarea altor lucrări suplimentare de la ministerele de justiţie, domenii, interne şi instrucţie publică.

S'a decis ca delegaţia Camerei să se reunească din nou la 20 Iulie, cînd să se proceadă la repartiţia definitivă a lucrărilor între fiecare din membrii săi.

Duminică 6 Iulie, ora 3 p. m. va avea loc în localul societăţei de Gimnastică o adunare a membrilor societăţei viticole, cu care ocazie se vor discuta următoarele:

1) Măsurile de stăvilit flagelul bolilor care distrug viile noastre şi operaţiunile grabnice de efectuat pentru a asigura recolta ce a mai rămas.

2) Protestarea energică ce trebue să facem ministerului de finanţe pentru modul în care înţelege să încurajeze viticultura şi măsurile luate pentru a stingheri comerţul de vinuri al podgorenilor

3) Intervenţiuni la guvern pentru a se aplica măsuri energice de apărare contra fraudelor şi pentru a prezenta cît mai grabnic legea represiunei falşificărilor.

Iată noul program de astăseară Sîmbătă al cinematografului Pathé-Frères din vasta grădină Trajan: (reprezentaţie dată în beneficiu):

„S o m n a m b u l a», (film danez). Roman modern în 3 părţi. Scenariu original; interpretare sublimă.

Recunoştinţa vagabondului, desfăşurare artistică teatrală.

Lichidul misterios, scene foarte humoristice.

Cel mai nou număr din Volta-Journal cu modele şi telegramele însufleţite din lumea întreagă.

Noul program viitor se reprezintă mîne Duminică 6 Iulie două matineuri (3 şi 5 ore) şi reprez. seală. Program nou duminical.

In curînd: „1 7 9 3“ de Victor Hugo—«Maria Tudora» de Victor Hugo.—Noul ciclu Waldemar Psylander şi Betty Nansen—Rocambole, de Ponson du Terrail—Hoţul, Asaltul, Ghiara de Henry Bernştein, etc.

70.000 lei *de plasat cu ipotecă.*

A se adresa d-lui avocat S. P. Georgescu Str. Lozonschi 16 bis.

Serviciul telegrafic şi telefonic al „Opiniei“

Serviciul Telegrafic

Mari dezordini la Petersburg

— Ciocniri cu poliţia—Numeroşi răniţi—O uzină în flăcări —

Petersburg.—Spre a protesta contra dezordinelor da la Baku, lucrătorii din uzinele mari şi mici din Petersburg s'au pus în grevă.

Numărul total al greviştilor se urcă la peste 60.000.

*

Lucrătorii au încercat să manifesteze printr'un cortegiu. S'au produs coflicte cu poliţia, mai ales lîngă podul Putiloff.

Mulţimea era foarte întărtată. Lucrătorii au rănit mai mulţi poliţişti cu pietre şi cu bastoane. Poliţia a trebuit să tragă focuri. Doi lucrători sînt grav răniţi; cîţiva răniţi mai uşor.

*

In şantierul Newski a izbucnit un incendiu distrugînd trei sectoare. Pagubele sînt de 400.000 ruble.

Evenimentele din Sobrania bulgară

Sofia. — Sub impresiunea incidentelor de alaltăeri, şedinţa de azi a Sobraniei s'a desfăşurat într'un zgomot nepotolit.

Deputaţii din opoziţie au protestat la tot momentul în contra votului de Mercuri, mai ales în momentul în care s'a adus Monitorul Oficial unde este apărut ucazul regelui.

Doi deputaţi au fost exluşi dela trei şedinţe.

In chestia incidentelor romîno-bulgare

— Un ordin al ministerului de război bulgar —

Sofia.—Ministerul de război a trimis din nou ordine unităţilor militare dela graniţa bulgaro-romînă, obligîndu-le de a se obţine de la orice măsură care ar putea da loc la noi incidente.

Procesul d-nei Caillaux

Paris,—S'a dat publicităţii actul de acuzare în contra d-nei Caillaux.

Acest act e caracteristic întrucît asasinatul e prezentat a fi comis cu premeditare şi arată pregătirea raţională a crimei, iar pe dealtă parte se încearcă o scuză prin o explicaţie a faptului, din punct de vedere uman.

Condamnarea unui spion

Malmoe.—Supusul rus Iohanevici Andriesohn, arestat ca spion, a fost osîndit ca trădător de ţară, la 5 ani muncă silnică şi 3 ani pierdere a drepturilor politice.

Situaţia în Albania

— Pregătiri în jurul Durazzului —

Romv.—Agenţia Stefani află din Durazzo: Răsculaţii au pus mîna pe Spitelli, locaţitate aşezată pe o colină la vest, unde au instalat întăriturl şi şi-au aşezat cartierul general.

Un parlamentar a fost trimis la răsculaţi însă a fost primit de posturile înaintate care au pus mîna pe trăsura cu care se dusese.

Parlamentarul p i'tnd mai în urmă străbate, răsculaţii i-au înmînat o scrisoare pentru miniştri.

Dificultăţi provocate de Epiroţi

Roma.—Agenţia Stefani află din Valona că Epiroţii, întăriţi cu 4000 soldaţi regulaţi greci şi cu 4 tunuri, forţează trecerea Logarei.

Situaţia disperată la Durazzo

Durazzo.—Zvonurile care circulă cu o certitudine din ce în ce mai crescîndă, despre un atac al răsculaţilor în contra oraşului priciniueşte o mare nelinişte.

Mulţi voluntari, din cauza relelor condiţiuni de locuinţă şi hrană, părăsesc oraşul. De asemenea mulţi mirdiţi părăsesc Durazzo.

Serviciul Telefonic

Interview cu d. Toncef

— Noul împrumut bulgar — Obstrucţia opoziţiei — Incidentele de la graniţa romînească —

Bucureşti. — Corespondentul din Sofia al ziarului *Adevărul* a luat un interview d-lui Toncef, ministru de finanţe al Bulgariei.

D. Toncef a declarat că încheerea actualului împrumut e menit să vindece rănile de care Bulgaria încă sîngerează. O parte din bani va servi pentru acoperirea datoriei ce a fost contractată în timpul campaniei. Se vor construi linii ferate necesare şi, în general, se va căuta a se da desvoltare vieţei economice.

In ce priveşte obstrucţia pe care a făcut o opoziţia în Sobranie, ea constitue un act urît, care va rămîne o pată în istoria Bulgariei. Opoziţia a avut această îndrăzneală, pentru că nu avea în faţă majoritatea compactă a deputaţilor guvernamentali.

Ca rezultat al acestei obstrucţii este că guvernul a eşit mai întărit.

In privinţa incidentelor de la frontiera romîno-bulgară, d. Toncef a spus că guvernul bulgar cît şi lumea politică regretă cele întîmplate. Guvernul are dorinţa sinceră de a păstra prietenia Romîniei. Despre aceasta a şi dat dovadă.

Guvernul bulgar va da satisfacţie de cele întîmplate şi va lua măsuri ca asemenea lucruri regretabile să nu se repete pe viitor. Pentru aceasta, însă, e nevoe şi de buna-voinţa guvernului romîn.

Moartea artistului Scarlatescu

Bucureşti.—Ieri a încetat din viaţă artistul Carol Scărlătescu.

Scărlătescu a făcut mulţi ani turneuri prin provincie producîndu-se ca un talent remarcabil şi lasă în urmă multe regrete

România va trimite trupe în Albania?

Roma.—Din Albania vin ştiri că la Durazzo domneşte o mare descurajare.

Este pericol că răsculaţii vor fi în curînd stăpîni pe oraş.

Fratele principesei de Wied a plecat la Sinaia spre a cere regelui Carol un ajutor armat.

Nu se ştie ce va decide Romînia. Aici se consideră ca un lucru foarte dificil trimiterea armatelor romîne în Albania.

In ajunul procesului d-nei Caillaux

Bucureşti. — Din Paris vine ştirea că în vederea procesului d-nei Caillaux este o afluenţă enormă de cereri pentru a asista la proces.

Din 300 de locuri cerute de ziarişti nu s'au acordat de ctt 140.

In vederea procesului a apărut o broşură ce-a fost trimisă tuturor juraţilor, menită a pune în adevărată lumină pe victima d-nei Caillaux.

Gaston Calmètte este prezintat în culorile cele mai negre. Astfel se reproduce o scrisoare a marchizului de Castagne, prin care Calmètte este acuzat că a făcut afacerile cele mai murdare în cursul vieţei sale gazetăreşti.

Broşura cuprinde extrase din ziare franceze, prin care se arată că în tot timpul cît direcţia ziarului „Figaro“ a avut-o Gaston Calmette, nici un rînd n'a fost publicat în acest ziar care să nu fi fost plătit.

Rolul pe care l'a avut Calmette, ca reporter, în timpul afacerei Panama se prezintă *in o culoare foarte urîtă.*

De asemenea tinde a se arata că acest ziar a fost în serviciu unor ambasade străine şi a unor întreprinderi comerciale frauduloase.

In ce priveşte atacul personal în contra d-lui Caillanx broşura învederează cît de mult Caillaux a fost lăudat de Calmette pentru ca să ajungă apoi să-l atace în modul ştiut.

In cursul ultimei afaceri Caillaux, Calmette ar fi declarat că pentru a distruge pe acesta, va întrebuinţa ori ce mijloc, ori cît ar fi el de repudiat de opinia publică.

O masura suspecta

Sofia.—In Sobranie s'a depus un proect de lege prin care se cheamă sub drapel, pentru 2—3 luni, toţi cetăţenii între 22 şi 46 ani care nu fuseseră trecuţi în cadrele regulate ale armatei.

In contra anchetei comisiunei Carnegie

Bucureşti.—Mai mulţi delegaţi ai Romîniei vor fi trimişi la conferinţa internaţională a păcei, care va avea loc la Stokolm, pentru a protesta în contra anchetei comisiunei Carnegie care conţine inexactităţi şi acuză pe soldaţii romîni de sălbătăcii şi violuri comise în Bulgaria, în timpul campaniei din 1913.

O scrisoare a d-lui Stere

Bucureşti.—Ziarul „Viitorul“ apărut azi dimineaţă în Capitală publică următoarea scrisoare, ce-i adresează d. Const. Stere:

„Citesc în „Viitorul“ de astăzi un interwiev cu d. Burileanu, eminentul deputat de Mehedinţi, care se ridică înpotriva „acţiunei dela Iaşi“, pe care o identifică, cînd cu „Liga Reformelor“ cînd cu „minoriţatea turbulentă“.

N'am obiceiul polemicilor personale. Nu voiu polemiza dar nici cu valorosul meu coleg de Cameră, cu care am cinstea să fac parte din acelaşi partid. In calitate însă de iniţiator şi preşedinte al „Ligei Reformelor“ vă rog Domnule Director, să-mi acordaţi ospitalitatea pentru cîteva lămuriri pe care le cred necesare interesului adevărului.

Distinsul deputat de Mehedinţi, atacă acţiunea de la Iaşi (zisă şi «liga reformelor“ sau „minoritatea turbulentă“) pentru două motive: 1) pentru că această acţiune ar căuta — *mai presus de toate* — să impedece acordul partidelor şi'n al 2-lea loc, pentru că face apel la instinctele anarhice.

Ne opunem la acordul partidelor cu ori ce preţ şi independent de orice consideraţie? Dar numai un nebun ar putea respinge acest acord, dacă el conduce la *realizarea* reformelor, în cele două puncte esenţiale, din care, cum a declarat însă-şi şeful partidului liberal, *nu putem ceda nici o iotă!*

Pe de altă parte,— care bun liberal ar putea accepta acest acord dacă el ar însemna *mistificarea* reformelor?

Este oare eminentul deputat de Mehedinţi dintre acei cari ar dori mistificarea reformelor? Nu cred! D-sa însuşi recunoaşte necesitatea realizării celor două puncte din program. Atunci *pe cine* combate distinsul meu coleg de Cameră şi de partid? Serviciul cărei cauze îl face d-sa, acreditind — cu glasul său autorizat—versiunile răspîndite de adversarii partidului nostru?

Continuînd—apoi—d. Stere arată că în ce priveşte apelul la instinctele anarhice, acest lucru se reduce la o lumină, în limitele permise de lege şi Constituţie, pe acei cărora partidul liberal crede că va putea să le dea mîni dreptul de vot.

D-sa conchide că acţiunea de la Iaşi este m e n i t ă a împiedica acele manifestaţiuni anarhice, pregătite de acei care vor să zădărnicească reformele, preconizate de întreg partidul liberal.

Noile sîngeroase incidente la graniţă

— Cinci bulgari ucişi —

Silistra.—Astă-noapte la ora 12, a avut loc un alt incident sîngeros la graniţa romîno-bulgară, la pichetul romînesc 36, în apropiere de localitatea Turkmil.

Evenimentele au decurs în modul următor:

Ieri pe la orele 3 p. m. o vie discuţie s'a încins între grănicerii romîni şi cei bulgari, din cauza unui cîne al unui soldat romîn pe care bulgarii l-au împuşcat.

Discuţia terminîndu-se, soldaţii bulgari au simulat că se liniştesc şi s'au retras.

In cursul nopţii, însă, soldaţii bulgari au tras un foc de puşcă, spărgînd geamul pichetului romînesc, fără a pricinui nici un alt rău.

Soldaţii romîni şi-au luat armele şi au tras la rîndul lor, ucizînd pe grănicerul bulgar.

A fost de asemenea împuşcaţi alţi cinci soldaţi bulgari care sărise în apărarea grănicerului.

*

D. Cămărăşescu, prefect al judeţului Dîrostor, d. general Râmniceanu şi comandantul corpului de graniceri au plecat la faţa locului la ora 1 din noapte.

In populaţiunea bulgară din jud. Dîrostor a produs e penibilă impresie acest nou incident.

*

Se crede că acest nou conflict sîngeros de la graniţă se datoreşte faptului că soldaţii bulgari sunt exaltaţi de faptul că cu ocazia primului incident, cînd soldaţii bulgarii Dinu Marceff şi N. Nedin au ucis pe soldatul romîn Zoica, au auzit de la şefii lor că comisia de anchetă bulgară a zis că soldaţii bulgari nu şi-au făcut decît daria şi şi-au apărat onoarea.

*

In urma noului incident semnalat, o companie de soldaţi bulgari a fost trimisă la graniţă şi a luat pichetele în primire.

De asemenea, un mare număr de graniceri romîni au fost trimişi să întărească posturile romîneşti.

DOUA MAGAZII, *foarte mari, potrivite pentru depozite de marfă sau pentru o fabrică, se închiriază dela 26 Octombrie 1914. Informaţiuni la proprietar M. H. Goldner str. Gh. Mîrza 17, la etaj.*

Important pentru domnii proprietari

Ulei de cînepă garantat curat şi crud

recunoscut ca **CEL MAI APT PENTRU VOPSIT** *s'a pus în vînzare la fabrica de uleiuri «Olea» din strada Zugravilor No. 66. Spre a se convinge d-nii proprietari de calitatea cu totul superioară a acestui ulei special s'a fixat preţul de reclamă de lei 1,30 de hg. la o cantitate de cel puţin 25 hg. Amatorii se pot adresa direct la fabrică între orele 9—12 a. m. şi 2—6 p. m.*

S'a deschis în str. Lăpuşneanu No. 11 (în curtea caselor Smirnov) **Noul atelier de fotografie REMBRANDT** înzestrat cu instalaţiunea cea mai modernă, sub conducerea şi proprietatea **D-lui Launay**, absolvent al şcolii de Belle-Arte, specializat în străinătate şi **D-lui Rosenthal** cunoscutul şi mult apreciatul artist-fotograf eşan.

Iată pentru onor, amatori ocazia de a avea lucrări artistice.

Sanatoriul Dr. TZAICU

Iaşi, str. Zmeu No. 3.

ANUNCIU

Direcţiunea Sanatorului „Dr. Tzaicu“ aduce cu plăcere la cunoştinţa Onor. public, că în curînd se va muta sedinl acestui Sanatoriu **într'o poziţiune admirabilă din str. Carol.**

Data precisă a mutării o vom arata-o la timp prin ziare.

Deocamdată Sanatoriul funcţionînd tot în localul cu un număr restrîns de camere din str. Zmeu No. 3, rugăm distinsa noastră clientelă, a ne întreba prin corespondenţă, înainte de deplasare, dacă avem camere disponibile.

Cu perfectă stimă,

Direcţiunea Sanatorului

Str. Zmeu 3, Iaşi.

HOTEL

de

Inchiriat *imediat sau pentru 26 Octombrie 1914.*

Hotelul Central şi Restaurant: Str. Gh. Mîrzescu

— Complect aranjate —

A se adresa la Firma N. Silberberg Scr., Iaşi str. Ştefan cel Mare, 33.

5 *pînă la* **9** *mii lei se dau pe prima hipotecă.*

A se adresa la d. avocat Ioan Popovici, str. Lăpuşneanu No. 7 între orele 5—7 p. m.

De închiriat *un salon şi un dormitor elegant mobilate.*

A se adresa: stradela Nemţească, 6.

Absolvent *al şcoalei de agricultură cată loc practicant la moşie.*

Adresa la ziar.

Doctor S. Dulberger

de la Facultatea de Medicină din Viena

după o practică de 17 ani în spitalele din Iaşi, Viena şi Berlin sub direcţiunea d-lor profesori Sculy din Iaş', Drasche din Viena şi Bum din Berlin, specializat în bolile de femei, faceri şi în noul tratament cu băi de lumină electrică, avînd aparatele cele mai perfecţionate proprii pentru următoarele boli: Reumatism, boli de femei, ischias, gută, obezitate, diabet, nefrită, artrite, astmă, bronchită, tuberculoza în primul stadiu, pleurezia tuberculoasă, anemia, neuralgia, tabes, scrofuloză şi toate intoxicaţiile cronice, dă consultaţiuni dela 10—12 m. şi 3—5 p. m. în locuinţa sa din:

Iaşi, Str. Costache Negri No. 10

(foasta str. Veche), vis-à-vis de Biserica Bărboi.

— Telefon No. 101 —

Cetiţi cu atenţiune şi profitaţi de ocazie

S'a constatat că tot acela ce suferă de stomach e din cauza dinţilor stricaţi naturali sau acelora artificiali defectuoşi, pentru a îndrepta acest rău colosal d. **dentist M. End,** *str. Cuza-Vodă No. 46 (vis-à-vis de otel Continental) s'a hotărît a reduce preţurile la* **3 lei un dinte, numai pînă la 15 August,** *pentru ca chiar cei cari nu dispun să-şi poată procura dentura, ca să nu sufere de stomach.*

Capacitatea şi superioritatea d-lui dentist M. End, o dovedesc mulţumirile publice din partea mai multor clienţi însemnaţi.

„OPINIA“

Organul Partidului Conservator - Democrat

APARE ZILNIC LA ORA 5 P. M.

Cu ultimele ştiri Telegrafice şi Telefonice din ţară şi străinatate

Ziarul cel mai răspîndit şi mai bine informat.

REDACŢIA
Clubul Conservator-Democrat
Piaţa Unirei.

ADMINISTRAŢIA
TIPOGRAFIA H. GOLDNER
Str. Gh. Mîrzescu.

5000 Lei RECOMPENSA pleşuvilor şi spăcilor

Este un fapt hotărît că în 8—15 zile adevăratul balzam danez Nokah a făcut să crească părul. Toată lumea, tînăr sau bătrîn, barbat sau femee, toţi n'au de cît să întrebuinţeze balzamul Nokah pentru ca să obţină păr frumos sau barbă, căci s'a dovedit că **balzamul Nokah este singurul remediu al ştiinţei moderne, care chiar după 8—15 zile** produce un aşa efect asupra rădăcinilor părului că părul începe să crească **aproape îndată** după începerea tratamentului. Balzamul nu strică nimănui ceea ce se gândeşte.

Dacă nu e adevărat, plătim
5000 lei în numerar

la toţi cei ce sunt pleşuvi sau spini cari vor dovedi că au întrebuinţat balzamul Nokah şeapte săptămîni fără rezultat.

IMPORTANT. Suntem singura casă în lume ce dăm o asă garanţie. Multe certificate şi atestaţiuni. Contrafacerile SE VOR URMĂRI.

In ce priveşte încercările mele cu balzamul Nokah, pot să vă arăt că sunt foarte mulţumit de rezultat. La început n'am avut încredere, dar experienţa mi-a arătat contrarul. Deja după vr'o CÎTE-VA ZILE am observat un mic rezultat, dar după 4 SĂPTĂMÎNI am căpătat o MUSTEAŢĂ FRUMOASĂ. Acest rezultat este cu atît mai satisfăcător pentru mine, cu cît la vrîsta mea de 27 ani, n'am avut cea mai mică urmă de mustaţă. Vă sunt foarte recunoscător şi vă voiu recomanda peste tot locul.
H. HJORT, Tvergade.

Scrieţi îndată la
Hospitals Laboratorium, Copenhagen K 1016
Postbox 95 (Danemark)
Francaţi Cărţile poştale cu 10 bani, scrisorile cu 25 bani.

Recomand tuturor domnilor adevăratul Dv. balzam ca un remediu infailibil pentru creşterea părului. De multă vreme îmi eădea părul din cap şi am avut chiar părţi pe cap cu desăvîrşire goale. Întrebuinţînd balzamul Nokah 4 săptămîni, părul a început să crească şi astăzi mă bucur de un păr abundent.
D-ra C. HOLM, Gothersgade.

Un pachet Nokah 10 lei. Ambalaj discret. Preţul înainte sau contra rambursă. (Primim şi plată mărci poştale străine).

Vă rugăm tăiaţi acest anunţ.

KALODONT
PASTĂ DE DINŢI
de vânzare la: PARFUMERII, FARMACII, DROGUERII etc.
F. A. SARG'S SOHN & Co., Viena-Berlin-Paris
Représentant: Sam. Löbl, Bucarest.

Cele mai multe şi cele mai importante instalaţiuni
CU MOTOARE DIESEL DIN ROMANIA, sunt înzestrate cu

Motoarele DIESEL-CARELS verticale

construite de

Uzinele CARELS-FRERES, Société Anonyme GAND

CONCESIONARI:

Pentru FRANŢA: Uzinele Schneider & Co., Creuzot; Pentru ANGLIA: Uzinele şi Şantierele Vickers & Co. Barnow în Furness; Pentru GERMANIA: Uzinele Reiherstieg, Schiffswerfte, Hamburg, Şantierele Joh. Tecklenborg, Bremerhafen.

GRAND PRIX LA EXPOZIŢIUNILE DIN:

PARIS IN ANUL 1900. — LIEGE IN ANUL 1905. — BUCUREŞTI IN ANUL 1906. — BRUXELLES IN ANUL 1910

Instalaţiuni executate de UZINELE CARELS DIN ROMANIA

1904	Fabr. de ţesăt Coleutina Bucureşti	1	motor	Diesel	250	cai
1904	» » comanda II-a »	1	»	»	250	»
1905	Uzina Tramvaelor electrice »	1	»	»	160	»
1910	» » comanda II-a »	1	»	»	160	»
1906	Uzina electr. a oraşului R.-Vîlcea	1	»	»	50	»
1906	» » comanda II-a »	1	»	»	80	»
1910	» » comanda III-a »	1	»	»	160	»
1906	Uzina electr. a Expoz. Naţionale	1	»	»	160	«
1906	» » » »	1	»	»	260	»
1906	» » » »	1	»	»	160	»
1906	» » » »	1	»	»	160	»
1906	Ţes. Rom. Soc. Anonimă Piteşti	1	»	»	160	»
1907	Moara Princip. B. Ştirbey. Buftea	1	»	»	160	»
1907	Uzina Lem. Soc. Anom. Bucureşti	1	»	»	160	»
1907	Centrala elec. (lumină şi forţă) a oraşului Bucureşti	1	»	»	700	»
1907	» » coman. II-a »	1	»	»	700	»
1907	» » comau. III-a »	1	»	»	700	»
1907	» » coman. IV-a »	1	»	»	300	»
1909	» » coman. V-a »	1	»	»	800	»
1911	» » coman, VI-a »	1	»	»	700	»
1911	» » coman. VII-a »	1	»	»	700	»
1912	» » coman. VIII-a »	1	»	»	2500	»
1912	» » coman. IX-a »	1	»	»	700	»
1913	» » coman, X-a »	1	»	»	180	»
1914	» » coman. XI-a »	1	»	»	2500	»
1908	Uzina electrică a oraşului Ploeşti	1	»	»	250	»
1908	Uzina elc. a Salinelor Tg.-Ocna	1	»	»	160	»
1914	» » a » com. II »	1	»	»	160	»
1910	» » a oraşului Roman	1	»	»	250	»
1013	» » coman. II-a »	1	»	»	600	»
1910	» » a oraşului Constanţa	1	»	»	300	»
1910	» » a Arsenalului Armatei	1	»	»	200	»
1910	» » a Ars. Arm. com. II-a	1	»	»	300	»
1910	Uzina elec. a Ars. Arm. com. III-a	1	motor	Diesel	300	cai
1910	» » a oraşului Botoşani	1	»	»	500	»
1910	» » com. II-a »	1	»	»	500	»
1910	» » com. III-a »	1	»	»	250	»
1910	» » C. F. R. (Atel. Noi)	1	»	»	300	»
1912	» » com. II-a »	1	»	»	300	»
1914	» » com. III-a »	1	»	»	200	»
1910	Fab. de hîrt. Cîmpulung. C-Lung	1	»	»	300	»
1910	Uzina electr. a oraşului Focşani	1	»	»	300	»
1910	» » com. II-a	1	»	»	300	»
1911	» » a oraşului R.-Sărat	1	»	»	200	»
1911	» » com II-a	1	»	»	200	»
1911	» » a Docurilor Galaţi	1	»	»	250	»
1912	» » com. II-a	1	»	»	250	»
1912	Fabr. de Ciment dela Cernavoda	1	»	»	350	«
1912	Uzina elec. a Tramv. din Brăila	1	»	»	500	»
1912	» » com. II-a »	1	»	»	300	»
1913	» » com. III-a »	1	»	»	500	»
1912	Aliment. cu apă a oraş. Constanţa	1	»	»	150	»
1912	» » com. II-a »	1	»	»	150	»
1912	» » com. III-a »	1	»	»	150	»
1912	Uzina elec. a Docur. din Brăila	1	»	»	250	»
1913	» » com. II-a »	1	»	»	250	»
1912	» » a oraşului P.-Neamţ	1	»	»	250	»
1912	Fabr. de tex. Dorobanţul, Ploeşti	1	»	»	160	»
1913	Moara autom. Al. Iliescu, Slatina	1	»	»	180	»
1914	Uzina electrică a oraş. Bacău	1	»	»	350	»
1914	Moara aut. Zehender & Halberstadt	1	»	»	400	»
1914	Uzina electr. a oraşului Roşiori	1	»	»	100	»
1914	» » coman. II-a »	1	»	»	100	»
1914	» » a oraşului Dorohoi	1	»	»	200	»
1914	» » a coman. II-a »	1	»	»	200	»
1914	Fabrica de bumbac Colentina	1	»	»	600	»
1914	Fabrica de bazalt Cotroceni	1	»	»	400	»

Ingineri şi montatori specialişti se află în permanenţă în Romînia
Prospecte, devize, calcule de rentabilitate gratuit la cerere.
Reprezentant general pentru Romînia: Inginer, DIMITRIE A. PASTIA,
Bulevardul Pake 32 şi str. Traian 162, Bucureşti. *Telefon 29/18*

EDIŢIA I-a

5 BANI

ABONAMENTE

Un an . . 20 lei
6 luni . 10 lei

OPINIA

ANUNŢURI

Un rând pag. III, 50 b.
» » » IV, 40 »

5 BANI

ZIAR CONSERVATOR-DEMOCRAT

Administraţia : Tipografia H. Goldner, Iaşi. — TELEFON No. 36 —

Sub direcţiunea unui Comitet

Anul XI—No. 3247 - Duminică 10 Aug. 1914

Problema neamului

Acum cînd tunul bubue la hotarele ţării noastre, acum cînd şi la Mamorniţa şi la Vărciorova se aud împuşcături şi zgomot de arme, se pune de toţi întrebarea: care va fi soarta neamului nostru ?

Avem un mare neajuns că stăm în vecinătatea a 2 mari puteri, cari acum se ciocnesc din încrucişarea intereselor de intindere politică. Dispărind Turcia de pe harta Europei au rămas faţă în faţă cu tendinţele lor de răpunere şi de preponderenţă politică.

Rusia vine cu vechiul ei titlu istoric : desrobirea popoarelor creştine şi *slave* desub hegemonia pajurei austriace. Austria vine cu pretenţia că ea e purtătoarea civilizaţiei în Europa garantând popoarelor supuse monarhului libera dezvoltare naţională.

In mersul înainte al Rusiei pentru întărirea şi sporul ideii slave în Europa răsăriteană noi Romînii stăm un *ghimpe*. Căci raţiunea politică a Europei că ne-a creiat stat independent a fost tocmai stăvilirea panslavismului la Dunăre şi în Balcani. Incetat'a astăzi acest cuvînd al diplomaţiei Europene la Dunăre ? Nu credem ; din contra noi am sporit acest capital European prin spornica şi grăbita desvoltare ce am dat vieţii publice la Dunăre.

In mersul său cotropitor la Dunăre, Rusia ne-a luat Basarabia şi o ţine, deşi fruntaşi de ai ei ca ministrul *Casso* scriu pe faţă că raţiunea stăpînirei Basarabiei de către Rusia a încetat.

Noi peste Prut nu circulăm de loc; Prutul nu se trece lesne ; acolo e un mormînt naţional al moldovenismului. Singuri noi nu ne credem în menţinerea neamului nostru peste Prut.

Ne înşelăm pe noi inşine. Sufletul romînesc — moldovenesc— trăieşte şi va trăi ; ba avem credinţa că va spori ; dat fiind că şi în Rusia bate un vînd de regenerare, tocmai în folosul trăiniciei statului rus.

Austria în formă a dat popoarelor o libertate mai mare, dar nenorocire că tocmai milioanele de Români stau sub regimul Unguresc, care numai favorabil desvoltării paşnice a neamului nostru nu este.

Peste munte circulam mai des ; de aproape 200 ani avem atingeri culturale cu Ardealul. El ne-a învăţat pe noi carte latinească ; el ne-a deschis ochii neamului ; de acolo s'au rădicat scriitorii de samă; sufletul nostru de neam circulă peste munţi ; *ni se pare* că acolo ar fi ştirbirea mai mare, lipsindu-ne de la frăţia noastră.

Dar fiind-că situaţia e deosebită la triunchiurile de romîni, nu putem vorbi de o formulă unitară în rezolvirea problemei neamului ?

O putem noi anticipa? Am greşi ; căci cea mai fină diplomaţie nu poate anticipa evenimentele, ci e chemată a da soluţii imediate la probleme puse.

Acum bubue tunul.

Neamul fiindu-ne împrăştiat, după direcţia bătăii tunului cată să lupte şi fraţii noştri, căci după rezultatele acestor bătăi de tun vor urma pentru fraţii noştri stări din ce mai bune, verige pentru apropierea momentului cînd problema neamului se va pune în mod unitar.

Gh. Ghibănescu

INFORMAŢII

❖ *Transportul pe C. F. R.*—Direcţiunea C. F. R. a luat următoarele dispoziţiuni privitoare la încărcările mărfurilor pentru ţară şi pentru străinătate :

Incărcările mărfurilor destinate staţiilor de frontieră sînt permise numai dacă mărfurile se descarcă în acele staţiuni, şi numai în limita mijloacelor de descărcare de cari se dispune.

Trecerea vagoanelor noastre peste frontieră, indiferent mărfurile pe care le-ar transporta, nu este îngăduită.

Incărcarea vagoanelor deschise, în interiorul ţării este liberă şi nimic nu o împiedică, pentru moment cel puţin.

Incărcarea vagoanelor închise, nu se poate însă face fără aprobarea inspecţiunilor de mişcare din Craiova, Piteşti, Iaşi, Bucureşti şi Galaţi.

Ori de cîte ori este însă vorba de aprovizionarea oraşelor cu alimente de prima necesitate, direcţiunea căilor ferate a disposat ca inspecţiunile de mişcare să acorde cu înlesnire vagoane.

❖ Ministerul de Interne în Monitorul Oficial No. 95 publică spre cunoştinţa generală, că în baza avizului dat de Consiliu Sanitar Superior, a acordat d-lor doctori Nubert Ioan şi Dinescu M. Ioan de la Facultatea de Medicină din Iaşi, dreptul de liberă practică a medicinei în ţară.

❖ Intre cărţile şcolare admise de ministeriul Instrucţiei pentru anul şcolar 1914—15 şi publicate în Monitorul Oficial din 10 Iulie a. c. figurează :

Istoria Romînilor pentru clasa IV-a şi a VIII-a de A. D. Xenopol.

Istoria Antică pentru clasa V-a de I. G. Tufescu.

Geografia pentru clasa II-a de I. G Tufescu.

Geografia pentru clasa a III-a de I. G. Tufescu.

Toate aceste manuale sunt în editura Tipografiei H. Goldner din Iaşi.

❖ Iată noul şi interesantul program ce se reprezintă astăzi Duminecă 10 Aug. la Cinematograful Pathé Frères două matineuri (ora 3 şi 5) în sala Circului Sidoli şi seara în grădina Traian :

Vieţuitoarele din fundul mărilor. O bogată serie de vederi însufleţite din istoria naturală, film ştiinţific de popularizare de o valoare fără seamăn.

Bogat şi Sarac, splendidă dramă în 2 acte mari. Mişcătoare desfăşurare din care se desprinde o intensă morală. Rolurile principale sunt interpretate de cei mai de seamă actori danezi.

Cadoul lui Bèbé, scene comice.

Animalele exotice, vederi interesante. Max e astmatic. O comedie hilariantă, compusă şi interpretată de maistrul ecranului cinematografic d. Max Linder, simpaticul şi neimitabiiul humorist parizian.

Mîine Luni, program nou.

Peste cîteva zile „D-l LECOQ“ după celebrul roman a lui Emile Gaboriau—opera fundamentală a marelui romancier ; atît romanul cît şi piesa au făcut încunjurul lumei. Film parizian de mare artă.

In curînd : „1793“ de Victor Hugo— «Maria Tudora» de Victor Hugo.—Noul ciclu Waldemar Psylander şi Betty Nansen—Rocambole, de Ponson du Terrail— Hoţul, Asaltul, Ghiara de Henry Bernştein etc.

Serviciul telegrafic şi telefonic al „Opiniei“

Marea victorie austriaca de la Sokal

Viena.—Ziarele publică un raport complimentar despre luptele de lîngă Sokal unde brigadele ruseşti au suferit o înfrîngere fiind complect risipite.

Trupele austro-ungare au arătat din nou o vitejie extraordinară.

Un general rus ar fi fost ucis şi un altul rănit. Acest din urmă a fost transportat la Lemberg.

Numărul ruşilor răniţi sau făcuţi prizonieri este foarte considerabil.

*

O brigadă rusă a fost nimicită lîngă Turinka. Aviatori austriaci au obţinut rezultate excelente prin recunoaşterile lor îndrăzneţe făcute departe, în teritoriul rusesc, unde au pricinuit mare nelinişte în gările şi întăririle duşmane unde au aruncat bombe.

Eventualitatea rezboiului Germano-Japonez

Wasington.— Guvernul japonez a cerut ca la eventuală nevoe, ambasadorul american din Berlin să se însărcineze cu protecţia supuşilor japonezi.

Războiul Austro-Rus

Viena.—O divizie de cazaci susţinută de infanterie a atacat armatele noastre la Sokal.

După o luptă scurtă, armatele ruse au fost complect bătute.

*

Viena.—Cavaleria austriacă a luat ofensiva la Tomasar, punînd pe fugă 2 regimente de cazaci.

Ofensiva rusească

Paris.—Aci se afirmă că ofensiva rusească este generală, atît la frontul austriac, cît şi la frontul german.

Infrîngerea sîrbilor lînga Visegrad

Viena.—30 batalioane sîrbeşti cu artilerie de cîmp, de munte şi artilerie grea, au fost bătute pe toată linia la est de Vişegrad, după nişte lupte îndîrjite.

Talaat-Bey la Sofia

Sofia. — Ziarele anunţă. că Talaat-Bey, părăsind România, se va opri două zile la Sofia.

Situaţia critică în Muntenegru

— Regele Nichita în pericol —

Viena. — „Sudslavische Corespondenz“ află din Serajevo că în ultimele zile, 300 de muntenegreni cu armele lor au trecut graniţa şi au fugit în Bosnia unde s'au predat.

Ei povestesc că o mare mizerie domneşte în Muntenegru, unde poporul e indignat din cauza războiului.

Sunt temeri de turburări şi s'a organizat un serviciu special pentru ocrotirea persoanei regelui Nichita.

In caz de nesucces, răzvrătirea generală e sigură.

Un comunicat francez

Paris.—Un comunicat oficial afirmă, că trupele franceze ocupă întregul front spre Alsacia şi înaintează.

Presa bulgară împotriva Rusiei

Sofia. — „Ziarul muncitoresc“ organul socialiştilor, scrie că soldatul bulgar va apara cu putere neatârnarea Bulgariei în contra oricui şi nu va şovăi a merge chiar împotriva Rusiei autocrate.

*

„Dnewnik“ a publicat declaraţiunea unui barbat de stat bulgar dintre cei mai eminenţi, care condamnă ca nepatriotice afirmaţiunele ziarelor rusofile după care soldatul bulgar nu ar combate în contra Rusiei. Aceste afirmaţiuni—zice barbatul de stat bulgar—sunt absolut false pentrucă orice bulgar, spre a-şi apara ţara, ar trage sabia chiar în contra fratelui său şi prin urmare şi în contra ruşilor.

*

Ziarul „Cambana“ zice: Soldatul bulgar a luat armele în ori ce timp spre a-şi apara ţara în contra oricărei invazii, şi acest lucru s'ar repeta şi azi dacă Rusia ar voi să silească pe Bulgaria să ajute pe sîrbi.

Apararea patriei primează totul.

Războiul Franco-German

Petersburg. — Forţe superioare germane au atacat cu violenţă armatele belgiene cari au fost nevoite să se retragă spre Anvers, după o luptă sîngeroasă.

Germanii bombardează Namur-ul.

*

Petersburg.—Germanii au pus la 50 milioane contribuţii de războiu, cetatea Liège, şi la 200 milioane oraşul Bruxelles.

*

Petersburg.—Dirijabilul francez Plerut, a distrus cu bombe gara germană din Trier.

*

Petersburg.—Din Paris se telegrafiază că 40,000 străini aflători în Franţa, au cerut înrolarea în cadrele armatei.

*

Petersburg.—Danemarca este în plină mobilizare.

*

Paris.—După un viguros atac cu baioneta, francezii au reocupat Mulhouse.

Incidentele de la frontiera romîno-bulgara

Sofia.—Aci nu se ştie încă nimic despre noile incidente petrecute la frontiera romîno-bulgară.

Noi lupte în area Nordului

Londra.— 19 Aug. ora 2 dim. Se anunţă în mod oficial că mai multe lupte au avut loc azi între flotilele engleze trimise ca patrule şi crucişătoarele germane în recunoaştere. Nu se semnalează încă nici o pierdere.

O mare fierbere se observă în partea de miază zi a mărei de Nord (Reuter).

O misiune specială franceză pe lîngă regele Carol

Bucureşti.— Cu ultimul vapor, care a sosit în ţară, venind din Brindisi, a intrat în Romînia şi contele Kerguesec, deputat francez.

El a plecat direct la Sinaia, unde a fost primit în audienţă de M. S. Regele.

Se spune că contele Kerguesec ar fi avut o misiune specială a guvernului francez, pe lîngă regele Carol.

Războiul franco-german

Roma.---Se comunică din Bâle că lupta de la Mulhousen este nedecisă.

La sectorul de Nord, trupele franceze s'au retras, lăsînd 600 prizonieri.

La sectorul de sud, francezii sunt invingători.

Cavaleria franceză se află la 20 kilometri de Strasburg.

*

Din Elveţia se telegrafiază că trupele franceze au ocupat oraşul Colmar, în mijlocul unui mar entuziasm din partea populaţiei.

Marea luptă navală

Roma. Din Paris se telegrafiaza ca marina engleza a cîştigat o mare victorie linga Oporto.

O cablograma din Londra spune:

„Marina noastră a cîştigat o mare victorie în marea Nordului. 16 vase engleze, între care vasul amiral şi şase cuirasate, au fost scufundate.

Germanii au avut 28 năvi scufundate şi 8 vase capturate.

Vasul nostru amiral „Orol", înainte de a se îneca a scufundat 6 dreadunghturi germane".

Liniştea în Paris

Bucureşti.—D. Blondel, ministrul Franţei in România, a adresat o scrisoare directorului ziarului „Adevărul", prin care dezminte categoric, ştirea lansată din izvor german, cum că la Paris ar fi izbucnit revoluţia.

D. Blondel zice că dacă numărul clienţilor penitenciarilor a sporit aceasta se datoreşte in mod natural măsurilor poliţieneşti impuse de împrejurări.

Decimare de regimente austriace

Niş. Regimentele austriace decimate fac parte, afară de regimentul 2, din corpul al VII-lea al armatei austriace.

Compoziţia regimentelor decimate era: regimentul 2 Braşov 25 lu sută romini, 60 la sută unguri, 15 la sută austriaci; regimentul 28 Praga, 95 la sută cehi, 5 la sută austriaci; regimentul 91 Budwai, 50 la sută cehi şi 50 la sută austriaci; şi reg. 102 din Bohemia numai din cehi.

Inmormîntarea Papei

Roma.—Aseară cu mari onoruri, s'a făcut inmormîntarea Papei. Corpul lui Piu al X-lea a fost depus în cripta bisericei Sf. Petru.

Mari atrocităţi germane

Paris.—Guvernul republicei franceze a adresat puterilor semnatare a conferinţei de la Haga, un protest împotriva călcărei de către Germania a convenţiei semnată de la 18 Oct. 1907.

Intr'adevăr, din raportul din 10 August transmis de generalul comandant al trupelor rezultă că Germanii au comis mari atrocităţi. Au tras cu focuri foarte de aproape în răniţi—dovada rănile—şi au împuşcat prizonierii. Infanteria germană, mai ales cea bavareză, au comis cruzimi nemai auzite. In regiunile Montigny, Barbach, Montrieux, au pustiit totul, lucruri care n'au putut fi făcute numai cu focul de artilerie.

După raportul de la 11 August armata germană a dat foc satelor şi a masacrat locuitorii. Femeile şi copii au fost împinşi înaintea avangardelor, iar răniţii şi prizonierii masacraţi.

Guvernul francez protestează împotriva acestor sălbătăcii cari dezonorează civilizaţia şi poporul ce le-a comis.

Un comentariu german

Berlin.—„Nordeutsche Allgemeine Zeitung" comentînd victoria de la Metz, scrie:

„Eram înconjuraţi de o reţea de minciuni. Dacă războiul ar putea fi reprezentat numai prin cerneală de tipar şi hîrtie, ziarele germane ar trebui să fie mute pe ziua de astă-zi.

Obiceiul francez a fost pururea să se autosuggestioneze cu ştiri fantastice, după care vine deşteptarea care coincide cu dezastrul.

Un aparat întreg de minciuni a fost pus în funcţie de francezi şi englezi cu ţinta: să influenţeze sufletul popoarelor neutre în potriva Germaniei şi să le hotărască să ia poziţie înainte ca faptele să arate de partea cui e puterea.

Astăzi înregistrăm prima mare victorie şi lumea întreagă ştie acum adevărul, iar vălul de minciuni a căzut. Armata germană a trecut cu strălucire primul examen.

Cu recunoştinţă şi mîndrie Germania binecuvîntează copiii sei.

Nici un mobilizat să nu meargă la război, fără broşura recent apărută.

„Crucea Roşie" şi Ranitii în Valea Lacrimilor

Sentinela higienei soldaţilor

A se cere la toate Librăriile.

Preţul — 20 bani

Clinica Veterinară

Iaşi, strada Păcurari 138, Iaşi

DIRECŢIA

Dr. D. BUZENCHI

Boale interne şi externe; operaţiuni de mica şi marea chirurgie.

Se primesc animale bolnave în pensiune: **animale mari 3 lei pe zi, animale mici 2 lei pe zi.**

Se practică vaccinaţiuni contra turbării, jigodiei la cini şi dalacului (la toate animalele).

Anexa: *Atelier special de potcovărie normală şi pathologică; aplicarea raţională a cauciucurilor franceze şi ruseşti*

Clinica boalelor de ochi

Dr. C. MICLESCU

reîntors în Iaşi

Consultaţiuni de la 3 la 6 p. m.

Institutul Dentar

N. WASSERMANN

Medic chirurg dentist din Geneva

Str. PĂCURARI No. 5. (vis-à-vis de Cofeteria Tuffli).

execută lucrările cele mai moderne în arta dentară.

ISRAEL BROIDE

Depozit de saci, ţoluri şi sfoară.

De vînzare şi închiriat *cu preţuri reduse.*

Iaşi str. Anastasie Panu 13.

AVIS

Celebra cărturăreasă Lizeta Bucureşteanca sosită de curînd din Bucureşti, prezice cu desăvîrşită exactitate, prezentul trecutul şi viitorul, precum şi situaţia războiului prin cărţi de ştiinţă, spiritism şi Lenormantie, totul în mod ştiinţific. Posedă certificate, autorizaţie, cărţulie ambulantă şi scrisori de mulţumire din ţară şi străinătate. Prin prezicerile sale care s-au îndeplinit exact la cei care au vizitat'o ş'a atras stima şi celebritatea de care se bucură pretutindenea. Fiind sosită în Iaşi pentru un scurt timp, onor public este rugat a nu'şi da vr'o părere pînă nu o va vizita şi se va convinge de adevăr.

Cu stimă **LIZETA,**

Strada Oancea No. 17 casa cu gard nou prin Strada Vasile Lupu, tramvaiul Comisia 5-a.

EDIŢIA II-a

5 BANI

ABONAMENTE

Un an . . 20 lei
6 luni . 10 lei

OPINIA

ANUNŢURI

Un rând pag. III, 50 b.
» » » IV, 40 »

5 BANI

ZIAR CONSERVATOR-DEMOCRAT

Administraţia: Tipografia H. Goldner, Iaşi. — TELEFON No. 36 —

Sub direcţiunea unui Comitet

Anul XI—No. 3247 Duminică 10 Aug. 1914

Marea luptă franco-germană dintre Metz şi Vosgi

In chestia Moratoriului

-- Măsurile Italiei --

Italia este în aceiaşi situaţie, faţă de conflictul armat european de astăzi, ca şi noi. Ea este neutră; n'a atacat pe nimeni şi n'a fost atacată de nimeni. Totuşi guvernul italian a luat multe măsuri pentru a împedeca faptul ca criza financiară provocată de conflictul european să nu degenereze în dezastru.

Italia ar fi putut, mai uşor de cît noi, să lase complecta libertate a convenţiunelor dintre creditori şi debitori precum şi a dispoziţiunelor legate de drept comun. Italia este ceva mai independentă de cît noi faţă de capitalurile importate din ţările astăzi în conflict.

Cea mai mare parte din datoria publică a Italiei este astăzi în rentă internă, care nu părăseşte teritoriul Italiei, nici macar pentru trebuinţa lombardărei.

Băncile italiene sunt aproape în unanimitate cu capital naţional. Pe lîngă că cuponul datoriei publice este plătit în ţară şi rămîne în ţară, pe lîngă că, pompează foarte mulţi bani din ţările străine, prin produsele unei industrii extraordinar de infloritoare pe care le exploatează. Italia mai pompează sume colosale din ţările străine, ca salariile acelor două milioane de lucrători, cari la anumite epoce a anului îşi angajează munca lor peste graniţe!

Pe deasupra Italia are un cod de comerţ, cel mai modern şi mai bine chibzuit, pentru a uşura şi asigura transacţiile. In afară de aceasta, are un arsenal întreg de legi speciale cu ţinta perfecţionărei organizării economice.

Cu toate aceste Italia nu s'a lăsat terorizată de prejudecată că legile speciale excepţionale tulbură creditul public şi deci a ravează criza în loc s'o uşureze.

Inovatoare ca totdeauna, în materie de formule juridice, Italia nu s'a mulţumit cu formula învechită şi absolut insuficientă, cînd e vorba de situaţiunea anormală, formula moratoriului.

Guvernul Italian n'a decretat moratoriul, în schimb, însă, a luat o serie de măsuri, toate bazate pe principiul intervenţiei Statului între creditor şi debitor, cerînd jertfe şi de la unii şi de la alţii şi avînd o unică orientare: să împedice ruina şi a unora şi a altora.

Simţul practic, care în ultimele decenii a făcut din juriştii italieni cei mai iscusiţi legiferatori, - atît de iscusiţi în cît noi i-am tradus în codul nostru de comerţ, iar francezii şi germanii i-au copiat în ultimele modificări ale codurilor lor—au inspirat în ultimele săptămîni în Italia legi şi decrete, cari intră întratîtea detailuri, în cît fac posibilă adaptarea tuturor intereselor particulare oricît de speciale şi chiar de individuale ar părea pentru menţinerea acelui echilibru provizoriu, care salvează de la naufragiu şi pe debitor şi pe creditor.

Astfel a fost regulată măsura retragerei depunerilor; a fost legiferat quantumul dobînzilor pentru toată durata epocei de criză; s'au luat dispoziţii pentru preschimbări fixîndu-se condiţiunele în care această preschimbare devine obligatorie pentru creditor etc.

Cînd citeşti dezideratele exprimate în întrunirea camerilor de comerţ de la noi în întrunirea băncilor de provincie, în întrunirea comercianţilor, crezi că sunt înspirate de cunoştinţa măsurelor luate în Italia.

Suntem însă siguri că dezideratele exprimate în întrunirea privată şi secretă pe care au avut-o reprezentanţii băncilor mari din Capitală fie la banca naţională fie în cabinetul ministrului de finanţe nici nu's înspirate nici nu sunt sugerate nici nu se potrivesc cu măsurile luate de guvernul italian.

De sigur că solicitări analoage cu acele făcute guvernului nostru a avut şi guvernul italian din partea băncilor mari.—Guvernul italian însă, n'a ţinut socoteală de cît de interesul general al continuităţei vieţei economice rodnice.

Deşi adversari politici, pentru seriozitatea şi gravitatea împrejurărilor prin care trecem, am dori ca guvernul din propria lui autoritate să iee măsurile reclamate de situaţie, altmintrelea tot le va lua dar le va lua silit şi după ce va fi îngrozit de multe ruini.

Eclipsa de ieri

Ieri, la ora 1 p. m., echipa amatorilor-astronomi din localitate,—din care au lipsit trei persoane din cele mai însemnate —şi-a dat întâlnire pe «terasa turnului Goliei», noul observator helioscopic ocazional, fiecare cu lunete şi binocluri astronomice Zeiss.

Cinci minute înainte de a începe primul contact, adică cînd Luna acopere pentru prima oară discul Soarelui, terasa noului observator ocazional, nu mai era încăpătoare pentru toţi curioşii cari veniseră cu sticle fumurii să observe fenomenul astronomic.

Fix la 1 h. 35 m. 48 s. — ora gării — după calculul tînărului amator-astronom din Craiova Al. Pava, Soarele observat mai întâi prin trei sticle, culorile spectrului soarelui, începu să se jupească în partea de vest.

Timpul de 70 minute de la primul contact şi pînă la faza maximă, cînd soarele fusese redus la o secere albă-gălbie, dură o veşnicie.

In timpul de două minute cît a durat această semi-întunecime, un crepuscul al dimineţei, s'a fotografiat de mai mulţi amatori-astronomi-fotografi „soarele în faza maximă: ◡" şi diferite vederi pitoreşti ale oraşului, de pe terasă.

Unul din amatorii-astronomi prezisese, că, dacă pe linia centrală din Rusia se văd în acel moment trei puncte luminoase pe cer: Regulus din Leul, (căci Soarele se află în timpul eclipsei actuale în constelaţia Leului), planeta Marte, care e cea mai apropiată de Soare şi planeta Venus, astrul cel mai strălucitor pentru noi după Soare şi Lună;—noi, de aci, ar trebui să vedem cel puţin «Luceafărul», adică pe Venus, care avînd o strălucire mare, s'ar putea vedeà în timpul fazei maxime.

Proorocirea lui se îndeplinise şi la vre'o 30 de grade depărtare, sud-est de soare, toţi spectatorii văzură pe planeta Venus, strălucind ca Arcturus din Boarul, o stea de mărimea întâia.

...Ţaranii de la noi mai cred încă, că din cînd în cînd Soarele şi Luna sunt prada vîrcolacilor; credinţă pe care o au şi indienii, care zic că văd şi dinţii monstrului care devoră mîndrul soare. Eclipsele totale de soare au astăzi o însemnătate foarte mare, de oarece ele dau voie astronomilor să studieze anumite fenomene în legătură directă cu însuşi constituţia soarelui.

...Alte vre-o 70 de minute dură de la faza maximă pînă la ultimul contact. Odată cu alipireà ultimei jupituri ce-i mai lipsea mîndrului soare, de astă dată în partea opusă, spre est, un ropot de aplauze umplu terasa, ducînd ecoul în atmosfera oraşului...

...Peste 47 de ani în anul 1961, cine va mai ajunge din noi, va vedea o eclipsă totală de soare în chiar ţara noastră.

V. M. D.

Mici Polemici

Ciudată zi a fost ziua de eri—toată lumea căută... pete'n soare.

*

S'a împlinit eri vorba veche: se vor ridica oştiri aşa de multe, că vor întuneca soarele...

*

De ce ne-a mai dat şi cerul eclipsă? —Ca să simţim încă un fel de... lipsă.

*

Sticla afumată a fost, eri, obiectul de favoare.
Unii s'au afumat din sticle pline.

*

Se zice, deasemenea, că unele persoane cu fumuri, au putut vedea mai bine eclipsa de eri.

*

Supuşilor germani li s'a interzis în Anglia de a se servi de telefon.
La Iaşi aceasta e interzis numai abonaţilor telefonului...

*

Prin micile anunciuri ale unui ziar din Capitală „un francez nemobilizat" caută prilej de căsătorie.
— Dacă nu s'a dus în războiu, cum crede că poate înfruntà un... menagiu?

*

Se laudă Muntenegrinii c'au pătruns în Austria.
Se poate: e aşa de mic poporul muntenegran, că se strecoară nevăzut.

NOTA ZILEI

Ruso-rus...

Acum o săptămînă «Standard» din Londra informa lumea că apar simptome revoluţionare foarte îngrijitoare în Rusia.

Pe ziua de eri se telegrafia din Paris că în Rusia se simte „o mişcare a maselor". Pentru cine ştie «ce que parler veut dire"—nu încape îndoială că e vorba de o mişcare în afară de disciplina oficială.

Nelinişteа din Caucaz e în toiu, iar din Polonia oştirile ruse s'au retras «din motive de tactică...»

După cele 12—două sprezece!—declaraţii de războiu de pînă acum, se pare că cea mai fatală va fi a 13-a şi anume războiul ruşilor cu ei înşi-şi, sau războiul ruso-rus, foarte pe placul concetăţeanului nostru C. Stere.

Comunicare oficiala

Telegramă de la Legaţiunea germană din Sinaia primită la 8 | 21 August seara la Consulatul german.

La 20 August în sudul Mărei Nordice micul crucişător «Strassburg» pe distanţă mare cu puţine focuri a scufundat un submarin englez. Micul crucişător «Stralsund», intrînd în luptă cu contratorpiloare engleze, a avariat două din ele. Prin aceste crucişătoare cît şi printr'o navă aeriană înaintată pînă la Stragerack s-a constatat din nou că lîngà coastele germane nu se află vase inamice, aşa că circulaţia maritimă neutrală este liberă.

Răsvrătirile în Caucaz progresează. Podul peste fluviul Oraze, singurul al drumului de fer înspre Persia, a fost asvîrlit în aer. Ruşii dezertează tot în număr mai mare cu arme şi bagaje pe teritoriu turcesc.

După înştiinţarea Statului Major german, trupele noastre au cucerit la Tirlemont o baterie de cîmp, una grea, un steag şi au făcut 500 prizonieri. Cavaleria noastră la Pervez a cucerit 2 tunuri şi 2 mitraliere.

Trupe germane au intrat în Bruxelles.

Ştiri din străinătate

Cetim în «Neue Freie Presse» din 15 August, sosită ieri în oraşul nostru: Henri Marteau, violonistul care ocupă demnitatea de profesor la Academia de muzică din Berlin, este deci funcţionar prusian, dar în acelaşi timp ofiţer în rezervă în armata franceză.

Dînsul s'a predat în Liectenberg, Bavaria, de bună voe autorităţilor pentru a fi arestat ca să nu fie nevoit a lupta contra Germaniei.

OAMENI ŞI LUCRURI

Cînd rana sîngeră

In primele zile după declararea războiului, s'a anunţat din Paris că Maurice Barrès şi-a trimis în front unicul său fiu de 19 ani.

Contrariul ne-ar fi mirat.

Maurice Barrès este romancierul marei dureri a Franţei; este apostolul literar al înaltei, al supremei misiuni ce ar fi avînd Republica latină, de a-şi redobîndi cele două provincii perdute după dezastrul din 1870; el a fost, de două decenii încoace, cîntăreţul acelui vis, măreţ şi îndrăzneţ în acelaş timp, de a reda Franţei faima ei de cea dintâi ţară a Europei,—faimă în potriva căreia lucrează, din nefericire, poporul francez prin o singură lature: depopularea continuă...

In romanele sale celebre «Les Déracines», «Les Bastions de l'Est»; în lucrări de polemică şi de doctrină, Barrès a pus oarecum temelia filozofico-literară a luptei sufleteşti pe care e dator s'o ducă, neîntrerupt, orice francez şi a fixat «deviza» oricărui alsacian în felul următor:

„Français ne puis, Allemand ne daigne, Alsacien suis",—adecă adversar al unei asimilări, al unei adaptări la mediul cel nou şi mai cu seamă al ori-cărei germanizări.

Dintr'o scriere politică şi pamfletară a lui Barrès: „Scènes et doctrines nationalistes" cităm un pasagiu în care se sintetizează întreg programul luptătorului literat şi al adepţilor lui:

„Alsaco-lorenii, politiceşte despărţiţi de Franţa, s'au menţinut alipiţi de dînsa prin o legătură morală. Iar noi de asemenea, trebuie să lucrăm ca să-i menţinem în conştiinţa franceză.

Datoria noastră e de a întări Franţa, puţin importă vremea: e un element care nu însamnă nimic în viaţa popoarelor. Dacă creaţi o forţă, ea va dezvolta într'un interval de timp oarecare tot ce poartă în sine. Dacă creaţi o Franţă înarmată şi organizată, puteţi fi siguri că dincolo de frontieră, într'un moment oportun, se va auzi un imens strigăt de dragoste ridicîndu-se către Franţa, făcînd gestul binecuvîntat al rugei.

Cît despre noi, avem de persistat într'o datorie către cei anexaţi, de a cultiva şi lumina conştiinţa franceză, *de a o întemeia pe pămînt şi pe morţi*. In acea armonie care se numeşte Franţa, să păstrăm locul cuvenit glasului Alsaciei şi Lorenei. Trebuie să continuăm, cu tot accidentul din 70—71, a considera cele două provincii ca nişte părţi din organizmul francez. Trebuie să le ascultăm şi să le facem să ştie că sunt ascultate. Trebue ca alsaco-lorenii să rămînă ceea ce erau a doua zi după războiu: nişte copii răsfăţaţi ai poporului francez.

Maurice Barrès nu este singurul care a spus pe faţă ceea ce este ţinta politică a marilor învinşi de la Sedan şi ceea ce formează aspectul cel mai sîngeros al ranei netămăduite şi tăria idealurilor franco-lorene.

Rodion

INFORMAŢII

D. dr. Tănăsescu, medicul disp. 5-a fiind desconcentrat, s'a reîntors în Iaşi.

De sub presele tipografiei H. Goldner a apărut azi o interesantă broşură intitulată: „Pile răzleţe şi Amintiri de Călători» de d. Ioan Smolinski.

Indemnăm cu tot dinadinsul pe cetitorii noştri să-şi procure această carte plină de amintiri plăcute şi în acelaş timp foarte instructive.

«Crucea Roşie şi Răniţii în valea lacrimelor» se intitulează o interesantă lucrare de actualitate care se vinde în toate librăriile. Este o compilare conştiincioasă din lucrări ştiinţifice.

Iată interesantul şi bogatul program ce se reprezintă în astă seară Sîmbătă la Cinematograful Pathé Frères din grădina Traian:

«Omul invizibil», dramă misterioasă din viaţa savanţilor, efecte scenice originale situaţiuni extraordinare şi extravagante. Film parizian de mare artă.

Lacul Como, feerice, excursii în Italia.

Bătrînul înşalat, scene foarte comice.

Metamorfoză, splendidă comedie.

Cel mai nou număr din Eclair-Journal cu modele pariziane, evenimentele săptămînii şi telegramele însufleţite din lumea întreagă: Moda pariziană—Siluete şi instantanee de la procesul d-nei Caillaux: avocaţii Labori, Chenu, Barthou, d-na Caillaux etc,—Regele Belgiei vizitînd expoziţia din Sviţera—Prinţul de Wied la Durazzo—Preşedintele Poincaré în Rusia etc.

Noul program viitor se reprezintă mîne Duminică 10 August două matineuri (3 şi 5) cu program nou duminical.

Peste cîteva zile „D-l LECOQ" după celebrul roman a lui Emile Gaboriau—opera fundamentală a marelui romancier; atît romanul cît şi piesa au făcut înconjurul lumei. Film parizian de mare artă.

In curînd: „1793" de Victor Hugo—«Maria Tudora» de Victor Hugo.—Noul ciclu Waldemar Psylander şi Betty Nansen—Rocambole, de Ponson du Terrail—Hoţul, Asaltul, Ghiara de Henry Bernştein etc.

Debitul Badareu aduce la cunoştinţa Onor. Public, că a redus în mod simţitor preţurile produselor alimentare vînzîndu-le sub preţul pieţii şi anume:

Delicioşul unt p. masă şi cafea	4.40	kg
Smîntîna dulce centrifugată	2 —	„
Caş gras de munte	1.40	„
Unt proaspăt pentru gătit	3.00	„
Brînză de burduf, de munte	3.00	„
Caşcaval de Penteleu	3.00	„
Adevăratul Sweitzer de Sviţera	4 —	„
Adevăratul Ghiudem de Botoşani	5 —	„
Renumitul Salam de Sibiu	6 —	„
etc., etc., etc.		

Onor. Public se poate aproviziona de pe acuma, cu preţ foarte eftin, ori-ce cantitate de unt proaspăt pentru topit pe arnă.

S'au pus în vînzare vinuri naturale albe şi negre cu preţuri foarte reduse pentru reclamă.

Intre cărţile şcolare admise de ministeriul Instrucţiei pentru anul şcolar 1914—15 şi publicate în Monitorul Oficial din 10 Iulie a. c. figurează:

Istoria Romînilor pentru clasa IV-a şi a VIII-a de A. D. Xenopol.

Istoria Antică pentru clasa V-a de I. G. Tufescu.

Geografia pentru clasa II-a de I. G Tufescu.

Geografia pentru clasa a III-a de I. G. Tufescu.

Toate aceste manuale sunt în editura Tipografiei H. Goldner din Iaşi.

Serviciul telegrafic şi telefonic al „Opiniei“

Grav accident de automobil

Macan (Transilvania). — Un automobil militar, în care se aflau deputatul Callay, contele Stephan Szapary şi şoferul, a suferit o catastrofă între Nagiszentmiklos şi Kiszombor.

Ambele pneumatice au crapat; automobilul s'a răsturnat; rezervorul de benzină a făcut explozie.

Szapary a fost ucis, Callay a fost rănit uşor, iar şoferul grav rănit.

Avion german răsturnat

Paris. — Un avion german care făcea recunoaşterei deasupra localităţii Givet, a fost doborît cu focuri şi a căzut la Hastyeres.

Familia imperială rusă a părăsit Moscova

Moscova. — Familia imperială rusă a plecat la Tsarkoe-Selo.

Ofiţeri ruşi în armata sîrbă

Viena.—Corespondenţa sudslavă află, după o informaţiune din izvor bun, că un detaşament de sîrbi învins de trupele austro-ungare, era comandat de ofiţeri ruşi intraţi ca voluntari în armata sîrbă.

Războiul austro-rus

— Teribila înfrîngere a ruşilor la Radziechow —

Lemberg. — Ziarul *Preglad lwolski* află că lîngă Radziechow la graniţa austro-rusă, a avut loc alaltăieri, cea mai mare ciocnire între puternice detaşamente de infanterie şi cavalerie rusă cu trupele austriace şi anume cîteva companii de infanterie sprijinite de husari. Infanteria a dat un atac vitejesc cu baioneta. Trupele austro-ungare au făcut îndată goluri în rîndurile inamice.

Ruşii au luat fuga în mare dezordine, lăsînd numeroşi morţi şi răniţi. Austro-ungarii au arătat o mare vitejie, fără a pierde un singur om; de asemenea numărul răniţilor este minimal.

Victorii germane

Berlin.—Statul major german anunţă:

Sub conducerea principelui moştenitor al Bavariei, trupele germane—provenind din toate părţile imperiului—au repurtat o victorie într'o bătălie care a avut loc între Metz şi Vosgi, asupra forţelor inamice intrate în Lorena şi care au fost respinse cu mari pierderi pe toată linia.

Mai multe mii de prizonieri au fost prinşi. S'au luat numeroase tunuri. Izbînda nu este pe deplin apreciabilă de oarece cîmpul de batae ocupă un spaţiu mai mare de cît al întregei armate germane în războiul de la 1870.

Trupele germane sunt pline de un avînt irezistibil şi urmăresc pe inamic înainte.

Bătălia continuă azi.

Desminţirea victoriilor sîrbeşti

Viena—*Corespondenz Bureau* este autorizat să dezmintă, în modul cel mai categoric, ştirile neadevărate răspîndite cu îndrăsneală şi necontenit de către biroul presei sîrbeşti, despre ciocnirile dintre trupele sîrbe şi cele austro-ungare în care aceste din urmă ar fi suferit mari pierderi de oameni şi de material de război. Aceste ştiri fanteziste urmăresc învederat scopul de a micşora depresiunea ce domneşte în Serbia şi de a slăbi ştirile privitoare la lupte care ajung pînă în străinătate.

Comunicările germane

Primim următoarele de la consulatul german din localitate:

„Ministerul de externe îmi comunică: Contrar ştirilor din Niş despre pretinsele victorii sîrbeşti, cu totul născocite, trebue să facem constatări autentice că toate agresiunele sîrbeşti sînt respinse de trupele noastre, cu toate că luptă în bloc toate forţele Serbiei

*

„Răscoala în Caucazia este în creştere, Trupe ruseşti continuă a trece pe teritor turcesc, de teama revoluţionarilor.

*

„Statul major publică: Trupele noastre au luat la Tiremont o baterie de cîmp o baterie grea, un steag şi 500 prizonieri Cavaleria noastră a luat lîngă Perwez 2 tunuri, 2 mitraliere în ziua de 20 spre 21 August.

Trupele germane au intrat astăzi în Bruxelles“.

Marea victorie germană dela Metz

— Entuziasmul la Berlin —

Berlin.—Ştirea despre marea victorie de la Metz a fost primită aici cu o bucurie nemăsurată de către public.

Numeroase case au arborat steaguri. Mulţimea a aclamat cu entuziasm pe împărăteasa care se afla la principesa moştenitoare.

Manifestaţiile din Austria

Viena.—Orele 12 jum. Ştirea după care germanii au repurtat o victorie mare lîngă Metz, a fost primită cu bucurie şi entuziasm.

La Praga a avut loc o mare manifestaţie patriotică. Mulţimea s'a dus la consulatul german Aci consulul a rostit o cuvîntare, zicînd că isbînda germană este şi isbînda austriacă. Victoria trebue să servească ca un semn fericit pentru sfîrşitul fericit al războiului.

Intrarea Romîniei în acţiune

Bucureşti.—Ziarul „Romînul“ din Arad, publică bizara ştire de mai jos, pe care o dă sub formă de telegramă din Bucureşti:

„Ministrul de războiu romîn a dat un comunicat, prin care face cunoscut că, mobilizarea armatei romîne este terminată. In întreaga Romînie a fost întreruptă circularea trenurilor pentru particulari.

Se spune că tratativele urmate între Talaat Bey ministrul de interne al Turciei şi guvernul romîn, s'ar fi terminat, cu hotărîrea unei acţiuni comune a Romîniei şi Turciei în potriva Rusiei“.

In acelaşi număr, ziarul „Romînul“ reproduce o ştire din „Reichspost“ prin care se spune, că Turcia, Bulgaria şi România atacă pe ruşi, „ca nu cum-va să ajungă la Cornul de Aur“.

O telegramă a prinţului Alexandru

Bucureşti. — Aseară s'a transmis de către oficiul telegrafic romîn, o telegramă a prinţului Alexandru al Serbiei, adresată sorei sale Marea Ducesă Constantinovici la Petersburg.

In această telegramă, prinţul Alexandru comunică cu bucurie victoria armatei sîrbeşti la Şabat, unde s'a dat o luptă mare, ce s'a sfîrşit cu zdrobirea austriacilor.

Debarcarea corpului expedionar englez

Londra. — Corpul expedionar englez a debarcat în Franţa. Imbarcarea şi debarcarea s'a făcut cu cea mai mare precizîune şi fără nici un accident.

Recolta în Rusia

Berlin. — După ştiri sosite aci, se afirmă că recolta în Rusia este proastă.

Misiunea greacă în Capitală

Bucureşti. — Misiunea greacă a sosit în Capitală la ora 3 de noapte. Ei au petrecut noaptea in vagon.

La 8 dimineaţa au descins în gara de Nord, salutaţi de d-nii Morţun, ministru de interne, Nanu, secretar general al ministerului de externe, Papadiamandopulos, ministrul Greciei, Corbescu, prefectul Capitalei şi Comelopulos, secretarul legaţiunei greceşti.

Toţi membrii delegaţiei sunt găzduiţi la hotel Bulevard.

Impreună cu ei au mai sosit d-na Alexandropulos soţia ministrului Greciei din Belgrad, şi d. Hagi Cimermonetti, şeful al ministrului de externe al Greciei.

Mobilizarea în Rusia

Berlin — Wolf-Bureau crede a şti, că mobilizarea în Rusia e foarte anevoioasă. In gubernia Rodnia 80 la sută din rezervişti n'au răspuns la chemare.

D. Burns şi intervenţia Angliei

Londra.—Iohn Burns, care s'a retras din guvern, fiind contra războiului, declară prin ziarele din Londra, că îşi menţine părerea, că e prea mare riscul încercat de Anglia prin această intervenţie.

Dezastrul Austriacilor

Niş. Asupra dezastrului Austriacilor dela Şabatz se mai comunică următoarele:

Două regimente austriace au fost cu desăvîrşire distruse. N'au rămas decît 37 oameni, care au fost făcuţi prizonieri.

Dela începutul războiului Sîrbii au luat dela Austriaci 50 de tunuri.

Declaraţiile d-lui Zaimis

Bucureşti. — In drum spre capitala României d. Zaimis, fiind intervievat de ziarişti, a declarat următoarele:

„Cred că sarcina îmi va fi uşurată întrucît ambele ţări au interesul să trăiască în bune relaţii.

D. Zaimis aduce elogii României, care a contribuit atît de mult la încheerea păcii de Bucureşti, care a adus după sine pacea în Balcani.

D-sa a incheiat prin a spune că între Romînia şi Grecia trebue pururea să domnească sentimente de amiciţie întru apărarea intereselor comune ale patriei“.

In chestia luptei din Marea Nordului

Sinaia.—Sir Bardey, ministrul Angliei în Romînia, declară că pînă în acest moment n'a primit nici o ştire de la guvernul său cu privire la lupta navală din Marea Nordului.

Lupta navală din Marea Nordului

Bucureşti.--Ştiri sosite aci din isvor sigur, arată că în Marea Nordului a avut loc o mare luptă navală anglo-germană. Germanii au 24 vase distruse şi 8 capturate; englejii au avut 16 vase perdute, între care şi vasul-amiral.

Pregătirile financiare ale Franţiei

Paris. Clemenceau arată în „L'homme libre“ că Franţa n'a fost pregătită financiarmente pentru războiu, dar se fereşte în aceste momente să comenteze acest fapt.

Germanii afirmă că au repurtat o mare victorie

Infrîngerea francezilor

Berlin.—Ora 3 şi 40 dimineaţa. Marele stat major german telegrafiază că francezii au fost înfrînţi de germani între Metz şi munţii Vosgi.

Francezii au fost siliţi să se retragă,—retragere care s'a prefăcut în fugă.

Pînă acuma 10,000 de francezi au fost făcuţi prizonieri şi cel puţin 50 tunuri au fost capturate.

S'a constatat că din partea francezilor 8 corpuri de armată au luat parte la luptă.

Telegrama aceasta e transmisă de Wolfbureau.

O telegramă a împăratului Wilhelm

Berlin.—9 August, ora 1 şi 8 minute dimineaţă.

Se telegrafiază din Brunswich, că împaratul Wilhelm a trimes sorei sale Ducesa de Brunswich telegrama următoare.

„D-zeul a bine cuvîntat vitejia trupelor noastre făcîndu-le victorioase. Să îndreptăm spre el sentimentele noastre de recunoştinţă şi rugămintele noastre.

D-zeu să fie mereu cu noi şi viteazul popor german şi în viitor.“ *WILHELM*

DR. HALPERN

IAŞI, STRADA POMIR 6

VECHIU MEDIC PARIZ AN

întors din voiaj şi-a reluat ocupaţiunile

BOLI DE FEMEI — MAMOŞ —

Operaţiuni, Boli venerice, Injecţii

AVIS

Celebra cărturăreasă Lizeta Bucureşteanca sosită de curînd din Bucureşti, prezice cu desăvîrşită exactitate, prezentul trecutul şi viitorul, precum şi situaţia războiului prin cărţi de ştiinţă, spiritism şi Lenormantie, totul în mod ştiinţific. Posedă certificate, autorizaţie, căruţie ambulantă şi scrisori de mulţumire din ţară şi străinătate. Prin prezicerile sale care s-au îndeplinit exact la cei care au vizitat'o ş'a atras stima şi celebritatea de care se bucură pretutindenea. Fiind sosită în Iaşi pentru un scurt timp, onor public este rugat a nu'şi da vr'o părere pînă nu o va vizita şi se va convinge de adevăr.

Cu stimă **LIZETA**,

Strada Oancea No. 17 casa cu gard nou prin Strada Vasile Lupu, tramvaiul Comisia 5-a.

De închiriat *de la 26 Octombrie 1914 un apartament în etaj în str. I. C. Brătianu 191 compus din* **patru camere** *la faţă, o odaie şi bucătărie pe aripă, scară principală de suit la etaj, trei cămări pentru lemne o odaie pentru servitori, pivniţă separată, ocupate acum de dr. Boghen.*

A se adresa la proprietar, **Mendel Zilberman,** *Iaşi, pielar, I. C. Brătianu 191.*

Doctor S. Dulberger

de la Facultatea de Medicină din Viena

după o practică de 17 ani în spitalele din Iaşi, Viena şi Berlin sub direcţiunea d-lor profesori Sculy din Iaşi, Drasche din Viena şi Bum din Berlin, specializat în bolile de femei, faceri şi în noul tratament cu băi de lumină electrică, avînd aparatele cele mai perfecţionate proprii pentru următoarele boli: Reumatism, boli de femei, ischias, gută, obezitate, diabet, nefrită, artrite, astmă, bronchită, tuberculoza în primul stadiu, pleurezia tuberculoasă, anemia, neuralgia, tabes, scrofuloză şi toate intoxicaţiile cronice, dă consultaţiuni dela 10—12 m. şi 3—5 p. m. în locuinţa sa din:

Iaşi, Str. Costache Negri No. 10

(foasta str. Veche), vis-à vis de Biserica Bărboi.

— Telefon No. 101 —

Foarte Important

pentru

IEŞENI ŞI PROVINCIALI

Vechiul restaurantier, cunoscutul şi apreciatul maestru în arta culinară **Herman Ehrlich** *fost antreprenor al otelurilor şi restaurantelor Binder, Dacia şi Central din str. Mirzescu, deschide din nou un* **restaurant** *aranjat sistematic şi igienic în* salonul, terasa şi grădina *otelului România din Piaţa Unirei. Salonul se închiriază pentru nunţi, baluri, banchete; se primesc şi abonamente lunare.*

Avînd în vedere cunoştinţele de care mă bucur în societate, sunt convins că onor. public şi vechii mei clienţi îmi vor da concurs. Asemenea fac cunoscut că de la 26 Octombre a. c. am preluat şi **otelul România** *renoindu-l cu tot ce e nou şi modern,* **mobilierul nou adus din străinătate.** *Tot confortul necesar. Am mai decis ca şi preţurile să le fac populare.*

Cu distinsă stimă

HERMAN EHRLICH

vechiu otelier şi restaurateur

4 camere *şi bucătărie la etaj; de asemenea* **2 prăvălii** *de închiriat de la Sft. Dumitru.*

A se adresa d-lui Cristofor str. Cuza-Vodă No. 42.

Dr. H. Solomovici

SPECIALIST IN BOALE DE

NAS, GÂT, URECHI

şi — G U R A —

Ord. 8—10 a. m. şi 3—6 p. m.

67 Str. Cuza-Vodă 67

CHIRISTIGIA

„Bradul Moldovei“

Mari depozite de Cherestea

Str. Uzinelor 11—14

Asortat cu toate esenţele de lemn pentru construcţie şi tîmplărie

Societatea „Bradul Moldovei“

— Telefon —

EDIŢIA III-a

5 BANI

ABONAMENTE

Un an . . 20 lei
6 luni . 10 lei

OPINIA

ZIAR CONSERVATOR-DEMOCRAT

ANUNŢURI

Un rând pag. III, 50 b.
„ „ „ IV, 40 „

5 BANI

Administraţia : Tipografia H. Goldner, Iaşi. — TELEFON No. 36 —

Sub direcţiunea unui Comitet

Anul XI—No. 3247 - Duminică 10 Aug. 1914

STATELE-UNITE intră în acţiune

Presa austriacă şi victoria germanilor la Metz

Viena.—Ziarele vieneze sînt unanime în a felicita armatele germane pentru strălucita victorie repurtată la Metz. Ziarele asemenesc această victorie, cu aceea din 1870. Desigur că s'a pus definitiv capăt proectelor franceze de a relua Alsacia şi Lorena.

Ziarele mai relevă că armatele germane au fost duse la victorie de un fiu al unei arhiducese bavareză.

Cruzimi austriace

Niş.—Rapoartele autorităţilor militare arată că armatele austriace, în retragerea lor, comit mari maceluri şi cruzimi asupra populaţiei din localităţile prin care trec.

Generalul Leman la Colonia

Colonia.—„Kolnische Zeitung“ vesteşte că generalul Leman, comandantul armatelor belgiene din Liege, a fost condus la Colonia.

Moartea comandantului şef al armatei engleze

Londra.—Geneeralul Grierson, comandantul şef al armatei teritoriale, a murit de anevrism.

Imbarcarea unui general rus

Roma.—Generalul rus Krupenschi, fratele ambasadorului rus la Roma, s'a imbarcat la Brindisi pentru Constantinopole.

CHINA faţă de ultimatumul Japoniei

Peking. — Guvernul chinez este foarte mult preocupat de ultimatumul pe care Japonia l-a adresat Germaniei.

Aici este temere ca nu cumva germanii să reocupe prin forţă portul Kiao-Cian.

Sinuciderea unui locot-colonel

Buzeu. — Ieri noapte s'a sinucis locotenentul-colonel Const. Bomboescu medicul şef al spitalului militar din localitate.

Din cele 3 scrisori lăsate, nu se poate deduce nimic asupra acestui act disperat.

Statele-Unite intră în acţiune

--- MObilizarea flotei din Pacific ---

Roma. --- Se telegrafiază din Londra că guvernul Statelor-Unite, ca măsură de precauţiune, a hotărît închiderea canalului Panama.

Deaseminea a ordonat mobilizarea întregei flote din oceanul Pacific.

Amănunte asupra înfrîngerei austriacilor

Niş.—Ieri, armatele sîrbeşti au urmărit pe tot frontul pe inamic. Armatele austriace se retrag fugind. Pierderile lor sînt enorme.

Regimentele 91, 102, 2, 28 au fost aproape complect distruse.

Comandantul regimentului 21 a murit pe cîmpul de luptă.

*

Artileria noastră a scufundat in dreptul localităţei Ogradine, 9 vase şi 8 şlepuri austriace.

*

Austriacii au distrus, cu focul viu al artileriei, pontoanele noastre de la Tekir.

- Armatele austriace în Serbia --

Niş.—9 divizii duşmane au pătruns în Serbia. Armatele austriace în Serbia se evaluează la 180.000 soldaţi.

Pe locul de trecere, armatele noastre erau slabe în număr, totuşi au dejucat planurile inamicului, repurtînd o victorie.

*

Aceste lupte se pot considera ca cele mai mari ce s'au dat vre-odata în Balcani.

Pierderile au fost enorme din cauza atacului eroic al sîrbilor şi a rezistenţei îndîrjite a austriacilor.

Prizoneri eliberaţi

Bruxelles. — Germanii au liberat pe episcopul din Liège şi cei 9 senatori pe care îi făcuseră prizonieri.

COMUNICARI GERMANE

Telegramă primită la 9/22 August de la legaţiunea germană din Sinaia :

Ambasadorul Statelor-Unite, Gerard, din Berlin se opune aserţiunilor tendeaţioase ale presei străine după care americanii ar fi rău trataţi în Germania, publicînd o declaraţie că americanii pot trăi în Germania aşa liniştiţi ca la ei acasă ; atît băncile cît şi populaţia se poartă amical şi prevenient cu dînşii. De asemenea şi ambasadorul Spaniei la Berlin combate categoric ştirile răutăcioase ale presei franceze, cum că francezii şi belgienii ar fi trataţi inuman, afirmînd că purtarea germanilor faţă de ei este cavalerească.

Din partea neutrală din Paris vine ştirea că penitenciarele sunt ticsite, au loc scandaluri de stradă, care din cauza cenzurei severe nu se publică. Mateloţi—300—au fost aduşi pentru întărirea poliţiei pariziene. Se ivesc dificultăţi în aprovizionarele populaţiunei. Clémenceau într'un articol din „L'homme libre“ confirmă desechilibrul finanţelor franceze, provocat de o criză a căror amănunte acum nu le poate explica. In Olanda sosesc ştiri din sursă franceză şi engleză oficială, care arată nereuşita preparativelor belgiene, precum şi o lipsă desăvîrşită de entuziasm în Anglia pentru război ; ministrul de lucrări publice John Burns şi partizanii săi au luptat pentru neutralitatea Angliei, riscul războiului părîndu-le prea mare, ca să se folosească de un asemenea pretext pentru a deghisa o criză socială. Ultimatul Japoniei a fost primit în Germania foarte rece.

După ştiri din Krakau mobilizarea în guvernămîntul rusesc Grodno a eşuat, 80 la sută din cei chemaţi nu au dat ascultare. Reaua recoltă consacră foamete.

La 20 August după amiază kronprinzul Bavariei a respins o mare armată franceză între Metz şi Vosgi cu însemnate perderi pentru francezi ; a făcut mai multe mii prizonieri luînd şi numeroase tunuri.

In Germania bucuria este mare că această luptă uriaşă, la care au participat toate triburile germane, au fost cîştigată.

RECTIFICARE

In telegrama publicată în ediţia a II-a a ziarului nostru asupra luptei de la Metz, dintr'o regretabilă eroare de tipografie s'a tipărit că germanii au făcut 100,000 prizonieri franceji în loc de 10,000, cum este faptul în adevăr.

De altfel eroarea s'a rectificat imediat ce a fost observată şi cifra greşită a apărut numai în vre-o 300 exemplare din ediţie.

In această a treia ediţie, după cîte-va ore numai, facem rectificarea cuvenită şi mărturisim încă odată că greşala s'a produs din vina zetarului şi corectorului nostru.

STANDARD-UNITE
Ediția III-a

ABONAMENTE

Un an	30 lei	60 lei
6 luni	16 lei	30 lei

ANUNCIURI

Un rând petit: 1 lei 50 b.
" pag. IV " 40 "

ANI 2

OPINIA

Cea mai mare și cea mai ieftină publicațiune a Capitalei

Redacțiunea și Administrațiunea: Str. Lipscani No. 26 (Hotel Pacific)

Telefon: 1 — Cont curent cu Banca Generală a Statului

Publicațiunile se primesc numai la Administrațiunea ziarului

Manuscrisele nu se restituesc

Ultimele soiri

Ultimele soiri din Capitala și din Provincie

Pierderea unei fete din Pacific

Un incendiu la Constanța

Ce se vorbește în Capitala și din provincie

Desastrul de la Orlando. Mobilizarea flotei din Pacific

Zăpezile din Europa și din America

Pacific

Ultimele soiri din Capitala și din Provincie

Ultimele soiri din Capitala și din Provincie

Pierderea unei fete din Pacific

Un incendiu la Constanța

Ce se vorbește în Capitala și din provincie

Desastrul de la Orlando. Mobilizarea flotei din Pacific

Zăpezile din Europa și din America

Pacific

EDIŢIA I-a

5 BANI

ABONAMENTE

Un an . . . 20 lei
6 luni . 10 lei

OPINIA

ANUNŢURI

Un rând pag. III, 50 b.
„ „ „ IV, 40 „

5 BANI

ZIAR CONSERVATOR-DEMOCRAT

Administraţia : Tipografia H. Goldner, Iaşi. — TELEFON No. 36 —

Sub direcţiunea unui Comitet

Anul XI—No. 3248. Marţi 12 August 1914

Războiul Japonez-german

— Răspunsul hotărât al Germaniei. — Plecarea miniştrilor plenipotenţiari. — Atitudinea Statelor-Unite.

Războiul între Japonia şi Germania e declarat.

Iată telegramele ce primim în această privinţă :

Petersburg.—Depeşă din Tokio : Japonia a declarat război Germaniei.

*

Berlin. La nota remisă de ministrul plenipotenţiar Japonez, guvernul german a respuns prin o notă verbală, în cuprinderea următoare :

„Guvernul german n'are de dat nici un răspuns şi se vede obligat să rechieme pe reprezentantul său din Tokio, şi să remită paşapoartele ministerului Japoniei din Berlin.

*

Waschinghton.—Guvernul japonez a dat asigurări că va veghea la stricta neutralitate a Chinei.

Guvernul Statelor-Unite şi-a exprimat speranţa, că Japonia nu urmăreşte cuceriri de teritorii şi că portul Cian-Ciau va fi restituit Chinei.

Ruşii în mers asupra Cernăuţului

Din partea unui prietin, aflător în acest moment la Herţa, primim următoarea telegramă urgentă, cu data de ieri Duminică 10 August.

„Eri şi astă-zi dimineaţă ruşii au dat foc tîrguşorului Noua-Suliţa austriacă. Astă-zi la ora 7 dim. ruşii au ocupat Boianul şi înaintează asupra Cernăuţului. Lupta ie cumplită în acest moment. Se aud bubuiturile tunurilor dintr'o parte şi alta“.

Situaţia în Marea Baltică

Berlin. — Statul major al marinei arată că Marea Baltică e liberă pînă a golful Finic. Navigaţia neutrală nu este împedecată.

Armata rusă la Berlin

Sinaia.—In cercurile diplomatice, se discută şi se comentează declaraţia făcută de şeful statului major rus, care are aerul de a afirma, că pînă în 20 zile armata rusă îşi va face intrarea triumfală la Berlin.

ITALIA NU MOBILIZEAZA

Roma.—„Tribuna“ află că reprezentanţii grupărei socialiste cerînd d-lui Salandra, convocarea Parlamentului, acesta a respuns, că nici un fapt nou n'a intervenit pentru ca Italia să părăsească neutralitatea hotărîtă, aşa că o convocare a parlamentului nu e necesară.

D. Salandra a dezminţit categoric ştirea despre o mobilizare a Italiei.

Războiul germano rus

Sinaia.—In legătură cu ştirea dată de Agenţia Vestnik, despre ocuparea de către trupele ruseşti a localităţei Isterburg, d. Povlenski, ministrul Pusiei a declarat că trupele ruseşti au pătruns până la 70 kilometri pe teritoriul german şi că perderile germane, în luptă cu trupele ruseşti, sunt foarte mari.

Manifestaţia filo-romînească din Berlin

Berlin.—Din Berlin se comunică următoarele :

D. Beldiman, ministrul Romîniei, se afla la un concert, împreună cu numeroşi membri ai coloniei romîne.

Au asistat şi numeroşi germani.

S'a cîntat imnul romînesc şi asistenţa a făcut o mare manifestaţie de simpatie pentru Romînia şi pentru d. Beldiman.

Un personagiu german zise:

— Ştiu că inimile romînilor bat pentru Franţa, dar interesele Statului romîn e de-a merge cu Germania, care va eşi biruitoare. Germanii vor fi pînă în 15 zile la Paris.

D. Beldiman s'a ferit a răspunde la aluziunea făcută, ci a mulţumit numai pentru omagiile aduse Romîniei.

Războiul franco-german

Paris. — Agenţia Havas face cunoscut un comunicat al Statului major francez, prin care e arată că armatele franceze deblasază teritoriul belgian de trupele inamice.

Bruxella.—Ministrul Statelor-Unite a făcut cunoscut că e însărcinat cu apărarea intereselor supuşilor belgieni şi să veghieze la stricta aplicare a legilor războiului.

Paris.—Succesele întregistrate de armatele germane sunt de pe acum localizate,—iar cercul este redus la proporţiile fluctuaţiunelor obicinuite soartei luptelor.

Totalul perderilor franceze (morţi, rîniţi, dispăruţi) e departe de a atinge cifra de 10,000. Numărul tunurilor perdute este cu mult inferior celor luate de francezi în Alsacia. Moralul trupelor este excelent. Armata din Alsacia înaintează spre Colmar.

Un comunicat al ministerului de război francez

Paris.—Un comunicat al ministerului de război, spune că armata germană tinde să meargă spre Gand, la graniţa franceză. Armata belgiană s'a întărit la Anvers. S'au produs ciocniri la nord de la Luneville. Este sigur că dacă perderile franceze sunt serioase, cele germane sunt tot aşa.

Distrugerea comerţului german

Londra.—Numeroşi comercianţi şi industriaşi, au luat hotărîrea, de a întrebuinţa toate mijloacele, pentru distrugerea comerţului german.

Această mişcare e cu asentimentul guvernului.

COMUNICAT GERMAN

Telegramă a Legaţiunei Germane din Sinaia sosită la 10 | 23 August consulatului german din Iaşi :

Imparatul german în ziua de 22 August seara a depeşat ducesei de Brunswik că mulţumeşte Celui a Tot Puternic pentru că a binecuvîntat şi a dat victoria armatei germane invitînd pe toţi cei rămaşi la vetrele lor să facă rugi de mulţumire şi să ceară ca bunul Dumnezeu să nu ne părăsească. Regele Bavariei a mulţumit pentru ovaţiunea ce i s'a făcut, exprimîndu-şi bucuria că a fost dat fiului său ca să fie în fruntea trupelor, care au dobândit o victorie aşa strălucită. Toate oraşele sunt pavoasate.

Amiralatul dă ştirea că Marea Baltică până la golfurile Finlandei este liberă de vase ostile şi deci şi circulaţia neîntreruptă ; transbordările regulate între Germania şi ţările nordice au reînceput. Revoltele sîngeroase din Kaucaz încep să devie fatale pentru Rusia. Ineercările ruşilor de a pătrunde în Bucovina au fost respinse de austro-ungari. Polonii se opun înarmaţi la mobilizarea rusească. Interzicerea guvernului englez de a încheia afaceri cu firme străine, la care participă şi germanii, loveşte în multe firme americane şi deci provoacă mare indispoziţie în America. In Anglia se iveşte o criză financiară şi case de mîna întâia nu mai accepteaza trasările lor. Gazeta londoneze „Economist“ constată de pe acum suferinţele comerţului şi industriei în Anglia. Ştiri sigure arată cum chemarea voluntarilor englezi a eşuat, contrar asigurărilor ziarului englez „Războiul“, nu s'au prezentat de cât 2000 de voluntari.

Telegramă din 22 în spre 23 August.—La 20 August puternice formaţiuni ruseşti au înaintat spre linia Gumbinnen—Angerburg ; corpul I de armată german s'a opus, biruind pe duşman, făcînd 8000 prisonieri şi luînd 8 tunuri. O divizie germană de cavalerie, de la care de mai mult timp nu avem nici o veste, avusese întâlniri cu două divizii de cavalerie ruseşti, şi s'a reîntors la corpul de armată cu 500 prisonieri ruşi. O nouă încercare a francezilor de a pătrunde în Alsacia de sus nu a reuşit, ei sunt în retragere.

Germanii la Bruxella

Londra.—Ziarul „Daily Mail“ arată, că germanii intrînd în Bruxella au decretat imediat starea de război. Este înterzis a eşi pe stradă după înserat. S'au luat numeroşi ostatici. Germani au ocupat toate reţelile lelegrafice.

Revolta în Caucaz

Petersburg. — Agenţia Vestnik este autorizată a dezminţi categoric ştirea despre izbucnirea unei revolte în Caucazia.

INTERVIEW CU D. DISESCU

Fruntaşul conservator-democrat declară că neutralitatea României este definitivă, dar nu este eternă.

Sinaia.—Un redactor al ziarului „Adevărul" a obţinut a convorbire cu d. C. Disescu, asupra chestiunilor dacă România e legată cu vre un tratat cu tripla alianţă, precum şi asupra neutralităţei României.

Cu privire la tratatele de alianţă, d. Disescu a zis :

— „Caracterul defensiv al alianţei rezultă din însuşi textul tratatului. Germania şi Austria n'au putut fi surprinse cîtuşi de puţin.

Afirmaţiunea mea o sprijin pe ceia ce spune generalul de stat major Von Bernardi în opera sa „Vom Neutigen Kriege".

„In faţa inamicilor noştri (Franţa, Rusia, Anglia), e posibil să ne găsim singuri, cel puţin trebue să fim gata pentru acest eveniment. Tripla alianţă este de natură curat defensivă. Nici Italia, nici Austria nu sunt obligate prin tratat a ne susţine. Suntem reduşi dar la propriile noastre forţe şi trebue să ne bizuim pe forţa noastră militară".

— „Citatul — zise d. Disescu, — e clar şi fără echivoc".

Cu privire la neutralitatea Romîniei, criticată de unele ziare, d. Disescu zise redactorului special al „Adevărului" :

— Ştiu. — Cei ce au criticat, ignoră valoarea adjectivului „Definitiv" care însamnă definitiv şi hotărît, nu însă *eternă*.

Nici neutralitatea Italiei nu însamnă că este eternă. E definitivă nu va fi eternă".

EDIŢIA II-a

5 BANI

ABONAMENTE

Un an . . 20 lei
6 luni . . 10 lei

OPINIA

ANUNŢURI

Un rând pag. III, 50 b.
„ „ „ IV, 40 „

5 BANI

ZIAR CONSERVATOR-DEMOCRAT

Administraţia: Tipografia H. Goldner, Iaşi. — TELEFON No. 36 —

Sub direcţiunea unui Comitet

Anul XI—No. 3248.—Marţi 12 August 1914

PARTID MILITAR

Cînd Austria a declarat războiu Serbiei, ziarele şi toată lumea au exclamat: partidul militar austriac a învins.

Cînd Germania a făcut acelaşi lucru cu Rusia, s'a zis de asemenea: partidul militar german a învins.

Există oare un ast-fel de partid, partid militar?

După cît cunoaştem în organizaţiunea unui stat, un partid militar, care să facă politică, nu există.

Ba din contra, legile tuturor ţărilor se acordă în a nu da acces militarilor la politică.

Experienţa făcută în timpurile mai vechi cu regionările militare, întîmplările din zilele noastre unde militarii au precădere în conducerea Statului, cum bună oară în Republicele sud-americane, întăresc pe fie ce zi credinţa că politica trebue să stea la poarta căzărmii.

Şi ie logic să fie aşa. Militarul prin educaţia lui, prin felul său de traiu, prin camaraderia cu semenii săi, e dispus a se supara mai de grabă. El are arma la îndămînă şi deci e dispus totd'auna a se duela cu cei cari nu prea îi plac.

Stă în natura lucrurilor ca cel ce are puterea şi nu întîmpină rezistenţe, să abuzeze. De aceia nu se recurge la dictatura militară de cît în momente de grea cumpănă şi atunci pe timp cît se poate mai scurt.

Dar dacă nu există partid politic militar, în schimb, în fie care ţară, se găseşte „un spirit militar".

Dacă el nu se arată pe faţă, acţiunea lui însă străbate încet, încet pînă în păturile diriguitoare, şi une ori cu o energie fără seamăn.

Aşa de exemplu, expresiunea cea mai înaltă a spiritului acestuia militar, o ştie şi o spune toată lumea, e Germania.

Noi cei cari suntem de altă rasă, auzim necontenit că germanul este militar din creştet pînă în tălpi şi din tată în fiu. Numai el posedă disciplina militarului.

Ori se ştie că spiritul militar se conduce în unele împrejurări după alte vederi ca cealaltă lume.

Cel puţin asupra două naţiuni se pot observa unele nuanţe.

Este sigur că altfel înţăleg militarii *noţiunea de onoare*, de aceia au şi expresia de onoare militară. Şi din acest punct de vedere dînşii sunt mult mai susceptibili şi gata a spala în sînge insulta ce li s'ar aduce.

Dar tocmai din cauza *acestei susceptibilităţi*. dînşii pot face greşeli, şi cînd acestea nu sunt numai individuale, ci privesc ţara întreagă, e evident că consecinţele pot fi foarte grave.

De asemenea există oarecare diferenţe asupra ceeace noi numim *idealul naţional*. In spirit militar această naţiune e legată mult cu *aceia de cucerire*, ceia ce nu tot deauna e aşa şi pentru lumea cealaltă.

Cînd noi am obţinut rectificarea de frontieră ştiută, faţă de Bulgaria, de cîte ori acest spirit militar zicea: «numai pentru atîta am mobilizat stînjenind oameni de la treabă şi făcînd cheltueli colosale?"

In războiul actual nu se scontează că dacă Germanii învingu, vor lua teritoriu de la Rusia, iar de la Franţa se vor mulţumi să iea 30 miliarde?

Dacă Ruşii şi Francezii învingu, se va lua Germanilor Alsacia-Lorena plus alte teritorii şi bani?

Şi ce înseamnă aceasta de cît că spiritul militar cere să se înfăptuiască cuceriri?

Partidele politice însă, acelea cari au răspundere în ţară, se conduc şi de alte rîndueli.

Există în fiecare ţară o viaţă economică şi naţională.

Păstrarea ei e grija de căpitenie a lor. Dacă în anumite momente onoarea şi idealul naţional, le fac să iasă din rezerva lor, gîndul prim al lor însă este acea viaţă economică şi naţională a statului de la care caută să se îndepărteze cît mai puţin.

Dacă iar n'avem partide militare, găsim existenţa unui spirit militar. Acest spirit prepară unei ţări momente de mărire, dar de multe ori şi momente de dezamăgire şi restrişte.

Iar aceasta se vede atunci cînd dînsul a acaparat majoritatea păturilor conducătoare.

O naţiune în care un atare spirit n'ar exista e de sigur una din acelea care nu merită să trăiască, căci ar însemna că nu pune preţ pe onoare şi ideal naţional.

Dar şi o naţiune care ar vedea totul numai cu ochi milităreşti s'ar expune la multe şi nenumărate neajunsuri.

Partide militare, nu. Spirit militar, da. Toate însă prefirate prin vederile acelora în sarcina cărora cade grija pentru viaţa statului.

V. I. Radu

NOTA ZILEI

Şcolile închise!

Se mai poate oare pune în discuţiune dacă şcolile trebue să rămînă închise?

Absolut, nu!

Cum vreţi să le deschidem, dacă ziarele ne încredinţează că pe cîmpiile de bătălii se scrie istoria ţărilor, că trăim zile istorice şi aşa mai departe.

Prin urmare, cărţile vechi de istorie nu mai pot servi la nimic.

D'apoi geografiile!

Să le dăm toate pe foc şi să aşteptăm cum spun învăţaţii şi diplomaţii „prefacerea hărţii europene", ba poate şi a unor continente ca: Africa, Asia etc

Cum vreţi să deschideţi anul şcolar fără manuale, fără atlasuri, fără hărţi?!

Ştiri din străinătate

Raul Bourget, în una din operile sale recente, face portretul defunctului Papă Pius: «O fotografie de format mare, atîrnată de perete, înfăţişa chipul lui Pius X, cu expresia lui de pioasă tristeţă şi de bunătate severă. Nimeni altul, de cît istoricul Lavignan, nu putea îndreptăţi mai mult acţiunea disciplinară pornită de acest Papă, în momentul cînd apararea dogmei cerea intransigenţa unei autorităţi fervente, perspicace şi inexorabilă. Chipul acesta stătea in faţa lui, ca un îndemn de a recunoaşte Bisericei caracterul ei profund catolic, şi înfăţişarea unei sinergii de nenumărate conştiinţe menţinute şi conduse de o înţelepciune suverană, acea a Pontifului suprem.

*

Ministrul de Culte şi instrucţiune al Ungariei, într'o deciziune dată, fixează deschiderea şcolilor primare la 1 Septembrie ca de obiceiu. Se vor angaja suplinitori, eventual şi se vor închiria localuri acolo unde şcolile ungare sunt adaptate pentru adăpostirea rîniţilor.

Mici Polemici

Trec mereu spre Turcia şi Bulgaria vagoane cu aur din Germania şi Austria.

— Se opreşte exportul de grîne, de vite, dar nu şi de aur...

*

Moartea Papei Piu X însamnă o reînviere.

A cui?... A dansului «tango» pe care-l pusese la index.

*

Eclipsa totală de lumină s'a observat în Rusia.

— Răutăcioşii spun că acolo fenomenul e permanent.

*

Ce se'ntîmplă dacă războiul surprinde un popor fără mobilizare.

— Rămîne imobilizat.

*

Farmaciştii noştri fac mult bine norodului.

Tot scumpind reţetele, îl vor deprinde odată să se lipsească de ele.

*

La legaţia noastră din Paris — scrie un martor ocular — se lucră în vremea marei activităţi războinice, zece minute pe zi.

...Bieţii demnitari! Trebuie să plece la băi, de surmenagiu...

*

De ce pretind germanii 50 de milioane de la Liège?

— Ca să vadă încă odată dacă «Liegiul rezistă»...

OAMENI ŞI LUCRURI

INTERMEZZO

Suntem reduşi în genere, la cetiri de documente vechi, trecute în domeniul istoriei. Aşa sunt de rare şi de contrazicătoare ştirile nuoi, atîta sunt de puţine gazetele cari sosesc, cu osebire din Paris în cît e un adevărat deliciu cînd putem ceti, din cînd în cînd, vre-un articol semnat de un nume cu autoritate.

Au fost impresionante, uneori chiar emoţionante, ultimele articole ale lui Georges Clémenceau cari au ajuns la cunoştinţa lumei întregi, fie prin rezumate telegrafiate, fie prin traduceri în extenso. In ele vorbeşte, în momentele de faţă, Franţa însăşi în grea încercare, vorbeşte sufletul întreg al acelei lumi pe care o frămîntă şi datoria imperioasă a unei reabilitări în faţa sa proprie şi dreptul unei afirmări a geniului creator şi cugetător pe care, cu atîta strălucire îl reprezintă în numele marei ginte latine cîntată de Vasile Alexandri.

Nici un om în atingere cu cultura modernă nu tăgăduieşte lumei germane situaţia înaltă ce ocupă pe scara civilizaţiei şi a muncei roditoare. Dar este ceva particular în temperamentul şi în geniul latin ce nu se găseşte *dincolo*. Iată o figură de publicistică şi activitate multi laterală ca a lui Clémenceau nu ne întîmpină de cît în Franţa. De aci puterea lui de convingere, de răsunet şi de emoţionalitate; de aci simpatia ce radiază în jurul atîtor manifestări din care se sintetizează şi se cristalizează firea latină în originalitatea ei culminantă,—Franţa ca un ecou ce străbate preste tot, semeţ, nebiruit, larg răsunător, învincibil ca leul din Belfort:

— «Quand même»!

Regăsim în proza de astăzi a marelui publicist—aproape octogenar—vigoarea şi duioşia bătrînului Victor Hugo care în „Retour de l'Empereur" făcea să se cutremure Europa toată de ideea că Franţa, Parisul ar putea fi îngenunchiate;

Oh! t'abaisser n'est pas facile,
France, sommet des nations!
Toi que l'idée a pour asile,
Mère des révolutions!
Aux choses dont tu fais la moule
Tout l'univers travaille en foule;
Ta chaleur dans ses veines coule;
Il t'obéit avec orgueil,
Il marche, il forge, il tente, il fonde;
Toi, tu penses, grave et féconde,
La France est à la tête du monde,
Cyclope dont Paris est l'oeil!

Te destruire?—audace insensée!
Crime! folie! impiété
Ce serait ôter la pensée
À la future humanité.

...Orice i-o fi scris Destinul într'un apropiat viitor,—Franţa, făuritoare de progres, duce cu sine toate simpatiile pentru veci dobîndite marei naţiuni.

Rodion

INFORMAŢII

Incă o dovadă despre consecinţele măsurilor de păsuire, luate de marele consiliu de la Banca Naţională, prezidat de d. Costinescu.

Băncile mari din Bucureşti, care recomandă Băncilor din provincie să nu ia dobînzi mari dela debitori au găsit cu toate aceste momentul princlos pentru a inventa un nou mijloc de spoliaţiune, sub denumire de „comision de preschimbare"

De acum încolo debitorii vor plăti dar două rînduri de comisioane—şi pentru or-cine e în curent cu mersul lucrurilor ie lesne de văzut ce spor de dobînzi însamnă pentru debitori, această nouă spoliaţiune a Băncilor mari *care, în consiliul de la Banca Naţională au decis proteguirea creditului public*".

De altfel, vom publica zilele aceste un tablou suggestiv, cu privire la fabuloasele dobînzi luate zilele aceste de Bănci şi alţi creditori din Iaşi, şi atuncea se va vedea că vremea creditului a dispărut, în schimb vremea celei mai extraordinare cămătării e în floare.

Ni se scrie din Fălciu că unii din tîrgoveţi avînd trebuinţă a trece Prutul au ajuns pînă la Cartal. Acolo au aflat ştirea că s'au trimes de la Petersburg plicuri oficiale închise cu ordinul alăturat de a nu se deschide de cît în momentul în care vor primi telegrafic ordin de la stolita pentru a se confirma întocmai.

Din întîmplare unul din Voloste, nacialnicul Volostului neprimind şi ordinul alăturea cu plicul închis, a procedat la deschiderea plicului, crezîndu-l un plic obişnuit de corespondenţă. Se zice că conţinutul acelui plic secret era: „în caz cînd trupele romîne vor trece Prutul veţi ridica arhivele şi veţi trece Nistrul".

Populaţiunea a rămas foarte mirată de înţelesul acestui ordin secret, căci toţi se întreabă în ce senz trebue luat ordinul: veni-vor Romînii ca prieteni ori ca duşmani.

Pentru moment apa a început a curge ca mai înainte. Afară de o întrerupere în timpul nopţei de alaltăeri, încolo de vre-o zece zile apa există. Asta n'o putem nega.

Nu pricepem însă de ce administraţia comunala s'a ferit să ne spună de ce acum vre-o 15 ori 20 zile ni se servea o cantitate neînsemnată de apă.

Explicaţia dată prin ziare că, aceasta s'a făcut din cauza risipei de apă, nu poate prinde. Şi nu prinde acum cînd se vede că apa curge şi ziua ca şi noaptea.

Era dar altceva la mijloc. De sigur stricăciuni pe linie. Ne întrebăm atunci de ce adică nu ni s'ar fi spus şi nouă ce s'a întîmplat. Negreşit populaţia ar fi mult mai răbdătoare în cazuri de aceste, cînd i s'ar spune că sunt reparaţii de făcut şi unde ar fi să se facă acele reparaţii. Ar fi bine apoi ca asemenea încunoştiinţare să nu se facă prin ziare, ci prin placarde.

Dar cu aceasta tot nu s'a isprăvit.

Lumea cere să ştie ce cantitate de apă are laşul în timpuri normale?

Toţi am crezut că dacă vindem apă la alte oraşe avem mai multă de cît ne trebue.

De aceia încă odată repetăm că voim să ştim ce constatări s'au făcut asupra acestui punct.

Mai cerem apoi să ni se comunice în ce stare au ajuns lucrările de recepţionare? S'a făcut recepţiunea, cum şi în ce condiţiuni?!

D-na Tereza Strătilescu, directoara şcoalei secundare «Oltea Doamna», invită pe elevele şi absolventele acelei şcoli să vie cît pot mai degrabă la şcoală, avînd toate cele necesare pentru lucru.

Societatea Crucea Roşie secţia Iaşi roagă pe toţi comercianţii din localitate să-şi dea obolul lor pentru această societate care va fi poate cît de curînd chemată să aibă un rol atît de însemnat.

Fiecare comerciant, în limitele posibilităţii lui, să dăruiască ori-ce obiect de oricît de mică însemnătate, pentru mărirea posibilităţii de ajutor a acestei societăţi.

Adresa este la d-na Maria Uhrinowsky str. Căpitan-Păun.

Toate secţiile spitalului Sfîntului Spiridon sunt închise pînă la 1 Octombrie. Au rămas la dispoziţia publicului numai secţia medicală a d-lui Dr. Negel şi acea chirurgicală a d-lui Dr. Anghel.

Cazuri suspecte de febră tifoidă s'au mai declarat în strada C. A. Rosetti şi Broscăriei.

Cazurile aduse de la Stînca în număr de 7 nu s'au confirmat ca tifice.

«Unirea Educatoarelor Romîne» va ţinea o şedinţă extraordinară *Joi 14 August*, orele *5 p. m.* la Şcoala «Oltea Doamna". Scopul acestei întruniri este de a se pune bazele unei activităţi speciale şi urgente în potrivire cu împrejurările de faţă.

Membrele Societăţii precum şi toate femeile de inimă din acest oraş sunt rugate a lua parte la întrunire.

S'au luat măsuri intinse ca comercianţii să nu ridice preţurile alimentelor de prima necesitate.

Contravenienţii vor fi daţi judecăţii de către primăriile comunelor respective.

Mîine, Marţi 12 August se împlinesc 3 ani de la încetarea din viaţă a publicistului Ion C. Mircea.

Dispărutul fundase la Galaţi «Revista Poporului», colaborase la «Gazeta Transilvaniei» la ziarul local «Evenimentul» etc.

I. Mircea a murit în Iaşi în 1911, în vrîstă de 25 ani.

Ieri doamna Z... din strada Pădure a încercat a se sinucide tăindu-şi beregata cu un briciu.

Ajutoarele date au salvat pe pacientă.

Pînă acum şcolile secundare n'au primit nici o dispoziţie nouă din partea ministerului cu privire la înscrierile pentru noul an şcolar care încep la 16 August.

Se vorbeşte despre sosirea în oraş a d-lui inspector sanitar Demetrescu pentru anchetarea unor denunţuri.

Depozitul central de medicamente din Capitală a scumpit medicamentele. In consecinţă se zice că societatea farmaciştilor va retrage rabatul acordat, instituţiilor cum şi societăţilor de binefacere, pînă la revenirea preţurilor normale pentru medicamente.

Hymen.—Eri Duminică 10 August a. c. ora 4 p. m. a avut loc în casele d-nei şi d-lui maior Al. Cujbă, din str. Toma Cozma, căsătoria fiicei lor, d-ra Beatrice A. Cujbă cu d. Vasile Iorga, magistrat.

Serviciul religios a fost oficiat de părintele Ioan Ionescu.

Nuni au fost d-na şi d-nul căpitan I. Matasariu (Ploeşti) şi d-na şi d. Const. N. Paraschivescu.

Din asistenţă remarc: Doamnele: Zoe căpitan Matasariu, Natalie P. Cujbă, Elise Maior Cujbă, Agripina C. Paraschivescu, Natalia Iorga, Natalia Ianculescu, Eufrosina Razu, Eugenia G. Ianculescu, Lilla locot. Ionescu, Soc. Dobrovici, Natalia Georgescu, Siga, Sofia Duca; domnişoarele: Lilica şi Anette Cujbă, d-ra Iorga, d-ra Margareta Băicoianu etc.

Domnii: Maior A. Cujbă, C. N. Paraschivescu, Petru Cujbă, căpitan I. Matasariu, Ermil Iorga, Giurcăneanu, Părintele I. Ionescu, N. Georgescu, George Ianculescu avocat. C. Faur, locotenenţi Gr. Ionescu, Giurcăneanu şi N. Dobrovici, sublocotenent Al. Iorga, Ianculescu, Alecu Cujbă.

In editura Tipografiei H. Goldner apare la 15 August ediţia a XI-a a Istoriei Romînilor pentru clasa a IV şi a VIII-a de A. D. Xenopol, profesor universitar, membru al Academiei şi al Institutului Franţei.

Această ediţie este din nou prelucrată şi adausă şi va fi una din cele mai bune cărţi de Istorie a Romînilor.

Debitul Badareu aduce la cunoştinţa Onor. Public, că a redus în mod simţitor preţurile produselor alimentare vînzîndu-le sub preţul pieţii şi anume:

Dèliciosul unt p. masă şi cafea	4.40	kg
Smîntîna dulce centrifugată	2 —	„
Caş gras de munte	1.40	„
Unt proaspăt pentru gătit	3.00	„
Brînză de burduf, de munte	3.00	„
Caşcaval de Penteleu	3.00	„
Adevăratul Sweitzer de Sviţera	4 —	„
Adevăratul Ghiudem de Botoşani	5 —	„
Renumitul Salam de Sibiu	6 —	„
etc., etc., etc.		

Onor. Public se poate aproviziona de pe acuma, cu preţ foarte eftin, ori-ce cantitate de unt proaspăt pentru topit pe arnă.

S'au pus în vînzare vinuri naturale albe şi negre cu preţuri foarte reduse pentru reclamă.

Administraţia ziarului „Opinia" caută la Paşcani un depozitar pentru desfacerea ziarului.

Iată noul şi interesantul program ce se reprezintă astă seară Luni la cinematograful Pathé Frères di grădina Traian:

Ce învaţă fetele la pension, splendidă dramă în 2 acte ,mari, adaptare cinematografică după romanul «Comtesse Ursel». In rolul principal apare simpatica artistă d-ra Henny Porten.

Vai! Nevasta mea, scene foarte comice.

Black Roderique, splendidă dramă a cărei acţiune se desfăşoară în cele mai feerice regiuni ale Scoţiei.

Cadoul lui Bébé, scene comice.

Noul program viitor se reprezintă poimîne Mercuri: «Tăcere dureroasă", dramă.—

Trupa Grug şi Grog scene artistice sportive de varieteu (cinemat.)

Peste cîteva zile „D-l LECOQ" după celebrul roman a lui Emile Gaboriau—opera fundamentală a marelui romancier; atît romanul cît şi piesa au făcut încunjurul lumei. Film parizian de mare artă.

In curînd: „1793" de Victor Hugo—«Maria Tudora» de Victor Hugo.—Noul ciclu Waldemar Psylander şi Betty Nansen—Rocambole, de Ponson du Terrail—Hoţul, Asaltul, Ghiara de Henry Bernştein etc.

4 camere şi bucătărie la etaj; de asemenea **2 prăvălii** de închiriat de la Sft. Dumitru.
A se adresa d-lui Cristofor str. Cuza-Vodă No. 42.

Dr. H. Solomovici
SPECIALIST IN BOALE DE
NAS, GÂT, URECHI
şi — GURA —
Ord. 8—10 a. m. şi 3—6 p. m.
67 Str. Cuza-Vodă 67

DR. HALPERN
IAŞI, STRADA POMIR 6
VECHIU MEDIC PARIZIAN
întors din voiaj şi-a reluat ocupaţiunile
BOLI DE FEMEI — MAMOŞ —
Operaţiuni, Boli venerice, Injecţii

Important pentru domnii proprietari
Ulei de cînepă garantat curat şi crud
recunoscut ca CEL MAI APT PENTRU VOPSIT *s'a pus în vînzare la fabrica de uleiuri «Olea» din strada Zugravilor No. 66. Spre a se convinge d-nii proprietari de calitatea cu totul superioară a acestui ulei special s'a fixat preţul de reclamă de lei 1,30 de hg. la o cantitate de cel puţin 25 hg. Amatorii se pot adresa direct la fabrică între orele 9—12 a. m. şi 2—6 p. m.*

CHIRISTIGIA
„Bradul Moldovei"
Mari depozite de Cherestea
Str. Uzinelor 11—14
Asortat cu toate esenţele de lemn pentru construcţie şi tîmplărie
Societatea „Bradul Moldorei"
— Telefon —

Serviciul telegrafic şi telefonic al „Opiniei"

Armatele franceze vor lua ofensiva în Belgia

Paris,—(Via Petersburg 23)—Agenţia Havas face cunoscut că un comunicat oficial arată că Franţa este ferm hotărîtă să debaraseze teritorul belgian de inamici.

Dacă Franţa nu a putut la început să apere mai energic Belgia, ea va face aceasta acum.

Vapoare daneze distruse de mine

Londra.—23—Două vapoare daneze s'au izbit de nişte mine în Marea Nordului şi au sărit în aer.

Amiralitatea britanică previne vasele neutre, că, înainte de a se angaja în Marea Nordului, să ia informaţiuni la amiralitate, care sunt căile curăţate de către flota engleză (Reuter).

O gravă misiune politică

Paris 23 (via Petersburg).—Un ziar anunţă sosirea la Paris a d-lui Giolitti cu o gravă misiune politică.

Frant Iosef pe deplin sănatos

Viena.—Ziarul «Avanti» din Roma pretinde că Consulta ar fi primit o telegramă anunţînd o gravă boală a împaratului Francisc Iosef.

„Correspondenz-bureau constată că împaratul se bucură de o sanatate excelentă; expediază afacerile fără cea mai mică oboseală şi primeşte zilnic pe miniştrii şi alte persoane fără să se menajeze cîtuşi de puţin.

Entuziasm la Constantinopole

Constantinopole.—Intreaga presă îşi arată satisfacţie pentru victoriile germanilor.

Entuziasmul mulţimei ia mari proporţii.

Victoriile germane

— Entuziasm la Berlin —

Berlin.—Ştirea despre victoria armatei de sub conducerea principelui moştenitor a provocat în oraş un mare entuziasm.

Printre drapelele înălţate se află şi numeroase drapele austro-ungare ca semn de bucurie pentru isbînda armatei austro-ungare.

Misiunea greacă la Sinaia

Sinaia. — Astăzi dimineaţă, misiunea greacă a sosit aici.

Trimişii Greciei vor fi primiţi în audienţă de Suveran.

In jurul scufundarei crucişătorului Zenta

Viena.—După o ştire oficială din Cetinge, 14 ofiţeri superiori şi 170 oameni din echipagiul crucişătorului „Zenta" care s'a scufundat în lupta cu flota franceză, au scapat pe solul muntenegrean. Printre cei salvaţi se află 50 răniţi.

Toate celelalte ştiri răspîndite în presa străină asupra pierderilor marinei austriace, care sunt în legătură cu luptele din Adriatica, sînt neadevărate.

Cum au luptat austriacii la Vişegrad

Serajevo 23.—După povestirele răniţilor sosiţi, luptele victorioase de la Vişegrad şi Rudo au fost duse crîncen şi cu înverşunare. Trupele noastre care s'au luptat eroic, cu o vitejie demnă de admirare, au făcut inamicului pierderi enorme.

Din faptul că într'un singur şanţ s'au găsit 500 ucişi, se poate vedea că pierderile sîrbeşti au fost extraordinar de mari. Şi noi am avut pierderi considerabile, cea ce trebuie mai ales s'o atribuim temerităţii şi dispreţului de moarte cu care trupele austriace s'au aruncat asupra inamicului.

Ofiţerii asigură că soldaţii austriaci nu pot fi opriţi din avîntul lor. Lupta cu baioneta e metoda lor de luptă preferată.

O fabrica de tunuri confiscata de germani

Amsterdam.—Fabrica de tunuri din Oquerille (Liège) a fost confiscată de germani.

Misiunea turca

Bucureşti.—Astă-zi după amiază a plecat la Sinaia Talaat-Bey însoţit de Sefa-Bey, ministrul Turciei la Bucureşti.

Criza actuala şi bancherii din ţara

Bucureşti.—Comisiunea aleasă de bancherii din ţară în adunarea din săptămîna trecută, în care s'a discutat asupra măsurilor de luat faţă de criza actuală, s'a prezentat d-lui I. Bibicescu, guvernatorul Băncei Naţionale, şi i-a înmînat un memoriu.

D. Bibicescu a făgăduit că va supune memoriul la discuţia consiliului de administraţie al Băncei Naţionale.

Astăzi se va da răspunsul.

D. Filipescu la Sinaia

Bucureşti. — D. N. Filipescu, care a sosit aseară în Capitală cu trenul de Vîrciorova, pleacă azi la Sinaia spre a avea o întrevedere cu d. Marghiloman.

Preţurile cerealelor

Bucureşti. — Pentru ca să se vadă cît sunt de justificate credinţele acelora care susţin că vom avea o mare urcare în preţurile cerealelor menţionăm faptul că moara „Steaua" din Galaţi a vîndut guvernului Austro-Ungar una mie vagoane de făină cu preţul de 4000 lei vagonul şi d. Weitzenhofer, comerciant de cereale din Brăila, a vîndut aceluiaş guvern trei mii vagoane griu cu preţul de 2350 lei vagonul predat gara Predeal.

Războiul franco-german

- Luptele de pe frontul Vosgilor şi al [illegible]eusei -

- Trupele germane susţin că au ocupat Luneville -

Berlin.—Marele Stat Major comunică:

Armatele germane, conduse de prinţul moştenitor al Bavariei, au luat ofensiva trecînd de linia Luneville—Blamont—Cirey.

Corpul al 21 german a intrat în Luneville.

Inaintările armatelor germane au început să dea roade. Francezii au pierdut numeroşi prizonieri şi steaguri.

*

Aripa germană dinspre Vosgi a învins pe deplin pe inamic, luîndu-i 150 tunuri.

Inaintarea se face cu succes înspre Longwy.

*

Armata condusă de prinţul Albrecht de Wurtenberg pornind din Neufchateau în Belgia, a bătut complect armatele franceze:

Trupele germane au trecut podurile de la Semoy şi continuă a urmări pe duşman.

Armatele germane au luat şi aci numeroase tunuri steaguri şi prizonieri printre care şi generali.

*

La vest de Meusa, armatele germane înaintează spre Manbegue.

O brigadă de cavalerie engleză a fost bătută.

*

Berlin.—Statul Major General comunică:

Armata condusă de prinţul moştenitor, pornind din Wendenhofen, a obţinut o mare victorie împotriva a 5 corpuri de armată franceză.

Retragerea aripei sudice franceze spre Verdun, a fost complect tăiată.

*

La Meusa, armatele inamice au fost respinse pe toată linia. Urmăririle continuă.

*

Intr'o parte a teatrului războiului, 15 batalioane de landvehri cu puţine tunuri, au oprit în loc un atac de 5 divizii franceze.

Prizonierii francezi recunosc superioritatea şi eficacitatea focului infanteriei germane.

*

Trupele engleze debarcate la Havre se află la Namur.

*

Berlin.—In Lorena, duşmanul este înfrînt. Francezii se retrag.

(Notăm că toate aceste ştiri privitoare la înfrîngerea francezilor nu au pînă acum altă obîrşie de cît Berlinul N. R.)

Infrîngerea austriacilor

Niş.—Trupele sîrbe au fugărit pe duşman de la Iador şi Şabaţ, dincolo de Drina.

Lojniţa şi Lelmiţa se află în mîni sîrbeşti.

O coloană a armatei noastre a capturat 10 tunuri de campanie, 4 obuziere, 28 chesoane şi 5 bucătării de campanie.

Războiul ruso-austro-german

- Ruşii afirmă că sunt victorioşi -

Petersburg.—Forţe germane se retrag peste fluviul Angherop.

Ruşii au trecut podurile lîngă Targesmel şi Majurinland, ocupând oraşele Iohanisburg, Ostelburg şi Wielenburg.

La 23 August st. n. ruşii au ocupat Soldan. Germanii s'au retras incendiind Naiden.

*

9 escadroane din Pluhov au fost atacate de forţe austriace superioare.

Austriecii au fost bătuţi, pierzînd 2 baterii şi 160 prizonieri.

Ruşii trec Prutul în numeroase locuri.

(Aceste ştiri au toate izvor în Petersburg N. R.)

Creditul Fonciar Urban Iaşi

De inchiriat de la 26 Octombrie 1914 etagiul de sus al caselor din Iaşi, strada Cuza-Vodă (Golia) No. 18 proprietatea d-lui B. Iuster, compus din nouă camere, un salon şi un vestibul mare, 2 antrete, cămări etc., avînd instalaţie de lumină electrică, tot la canal. In ogradă grajd pentru cai, şură pentru trăsuri, cameră de viziteu şi alte atenanse.

Ofertele de închiriere se vor adresa la Creditul Fonciar Urban din Iaşi şi se vor deschide în ziua de 2|15 Septembrie 1914.

Direcţiunea.

Sanatoriul Dr. TZAICU
Iaşi, str. Zmeu No. 3.
ANUNCIU
Direcţiunea Sanatorului „Dr. Tzaicu" aduce cu plăcere la cunoştinţa Onor. public, că în curînd se va muta sedinl acestui Sanatoriu **într'o poziţiune admirabilă din str. Carol.**
Data precisă a mutării o vom arata-o la timp prin ziare.
Deocamdată Sanatoriul funcţionînd tot în localul cu un număr restrîns de camere din str. Zmeu No. 3, rugăm distinsa noastră clientelă, a ne întreba prin corespondenţă, înainte de deplasare, dacă avem camere disponibile.
Cu perfectă stimă,
Direcţiunea Sanatorului
Str. Zmeu 3, Iaşi.

Vînd viile proprietatea mea din com. Buciumi—Iaşi, situate la şosea, avînd dugheană, acarete bune, etc.
ARTHUR SION

Marele Hotel Binder
STRADA I. C. BRATIANU 174
sub noua administraţie a d-lui
LEON SOLNER
A renoit hotelul cu totul şi a redus **preţurile cu totul populare,** *începînd de la* **2 lei** *în sus, făcînd şi reducere pentru d-nii voiajori.*
Asemenea este şi un **Salon splendid** *pentru nunţi şi baluri care se poate închiria cu sau fără mîncare şi dacă este un amator pentru a face un restaurant, dau salonul aranjat cu preţul foarte convenabil.*
Servicia prompt şi o curăţenie exemplară.
Hotelul posedă Baie, Telefon, grădină în faţa otelului cu aier curat.
Rog onor. pasageri, voiajori, de a vizita acest hotel spre a se convinge.
cu stimă
LEON SOLNER

AVIS
Celebra cărturăreasă Lizeta Bucureşteanca sosită de curînd din Bucureşti, prezice cu desăvîrşită exactitate, prezentul trecutul şi viitorul, precum şi situaţia războiului prin cărţi de ştiinţă, spiritism şi Lenormantie, totul în mod ştiinţific. Posedă certificate, autorizaţie, cărţulie ambulantă şi scrisori de mulţumire din ţară şi străinătate. Prin prezicerile sale care s-au îndeplinit exact la cei care au vizitat'o s'a atras stima şi celebritatea de care se bucură pretutindenea. Fiind sosită în Iaşi pentru un scurt timp, onor public este rugat a nu'şi da vr'o părere pînă nu o va vizita şi se va convinge de adevăr.
Cu stimă **LIZETA,**
Strada Oancea No. 17 casa cu gard nou prin Strada Vasile Lupu, tramvaiul Comisia 5-a.

*

EDIŢIA I-a

5 BANI

ABONAMENTE

Un an . . . 20 lei
6 luni . . 10 lei

OPINIA

ANUNŢURI

Un rând pag. III, 50 b.
„ „ „ IV, 40 „

5 BANI

ZIAR CONSERVATOR-DEMOCRAT

Administraţia : Tipografia H. Goldner, Iaşi. — TELEFON No. 36 —

Sub direcţiunea unui Comitet

Anul XI—No. 2249.—Mercuri 13 August 1914

ITALIA înţeleasă cu ANGLIA

Refugiaţii din Bucovina în Romînia

Bucuresti.---D. Costinescu, ministru de finanţe, a fost informat de agenţii vamali, că numeroşi fugari din Bucovina se refugiază pe teritoriul romîn. Funcţionarii cereau instrucţiuni.

D. Costinescu a răspuns, ca să se facă fugarilor din Bucovina toate înlesnirile. Ei să fie lasaţi să treacă în Romînia şi să nu li se ceară paşapoarte.

Starea de asediu în Bulgaria

Sofia. Starea de asediu a fost decretată abia pe ziua de eri.

AUDIENŢE

Sinaia,—D. Ionel Brătianu a fost primit eri în audienţă de M. S. Regele Audienţa a durat de la 4- 6 după amiază.

Azi la 12 Suveranul va primi în audienţă pe Talaat-Bey, ministrul de interne a Turciei.

Ruşii la bariera Cernăuţului

— Autoritătile austriace se refugiază la Stanislas —

Sinaia.—D. Poklevski, Ministrul Austriei a primit o telegramă, prin care i se anunţă, că armata rusă înaintează în Bucovina şi că se găseşte la barierile Cernăuţului.

Toate autorităţile austriace din Cernăuţi, împreună cu guvernatorul au fugit spre Stanislau.

Se crede că în cursul nopţei trupele ruseşti vor intra în Cernăuţi.

Italia înţeleasă cu Anglia

Paris.---„New-York Herald" află din Roma că în urma înţelegerei cu Italia, flota anglo-franceză va începe zilele aceste o acţiune decisivă în Adriatica.

Se aşteaptă în această direcţie evenimente hotărîtoare.

Se vorbeşte chiar că atacul asupra porturilor Pola şi Triest, vor avea după sine mari consecinţi politice.

Acordul naval, dintre Italia şi Anglia, despre care s'a vorbit atît de mult în ultimele zile, pare a fi fost realizat.

BOALA REGELUI

Sinaia.--M. S. Regele a avut Dumnic ă noapte un acces de colic hepatice. Na dormit toată noaptea. Medicul a vrut să-i facă o injecţie de morfină, dar Suveranul a refuzat.

*

De şi bolnav Suveranul a primit în audienţă pe delegaţii Greci, mărginindu-se a ura succes lucrărilor lor.

ŞTIRI DIN IZVOR GERMAN

Telegramă de la Legaţiunea Germană din Sinaia din 24 crt. către consulatul german din Iaşi :

La 22 August Kronprinţul Imperiului înaintând de ambele părţi ale Longwy, a respins pe duşman. Armata victorioasă a prinţului moştenitor al Bavariei din Lorena pe linia Lunevile-Blamont a ajuns pe duşmanul urmărit şi continuă cu urmărirea. In faţa Namurului de ieri bubue obuzierele germane.

La 23 August seara. Armata Kronprinţului Imperiului la nord-vest de Dicdenhofen a repurtat o victorie decisivă asupra cinci corpuri de armată franceză. Retragerea aripei sudice a duşmanului a fost zădărnicită.

Trupele franceze în direcţia spre Maas respinse, au luat-o la fugă, arme şi piese de echipament ale duşmanului acopăr şoselele. Trupele Kronprinţului fac urmărirea. In alt loc de pe teatrul războiului cinsprezece batalioane de Landwchr, susţinute de puţină artilerie, au ţinut piep la cinci divizii franceze. Prizonieri francezi au declarat, că trupele lor în focul infanteriei noastre nu au mai vrut să intre.

RASBOIUL FRANCO-GERMAN

Mari lupte de câte-va zile

Paris.—Francezii au ocupat Mülhousul după o luptă aprigă. O parte de oraş a fost luat după lupte de baionetă. S'au luat şase tunuri şi şase chesoane.

Situaţia este neschimbată.

In Vosgi Francezii au ocupat Guebville. Situaţia francezilor în Lorena se întinde de la Nord de Laneburg pînă la Melbet.

Situaţia în Belgia şi Luxenburg este neschimbată.

Petersburg. — Un comunicat oficial anunţă că ocupaţiunea fortăreţelor Grand Contant şi Nancy, face de prisos pastrarea coamelor munţilor din spre Saales, care au fost evacuate. Germanii au ocupat Louneville şi au atacat cu violenţă Namurul, care rezistă însă cu înverşunare.

Se dau mari lupte în regiunea Mous-Luxemburg.

Pretutindinea francezii iau ofensiva, în deplin acord cu trupele engleze. Vor ţinea mai multe zile aceste lupte şi dat fiind că vor fi multe nesiguranţe nu se vor publica doar de cît rezultate.

Paris.—O luptă înverşunată se dă de două zile pe tot frontul dinspre Lorena. Situaţia pînă acum este nehotărâtă.

Paris. Oficial. Armatele franceze şi germane luptă de două zile, lupta extraordinar de îndîrjită, fără ca pînă în acest moment să se fi decis de soarta luptei.

EDIȚIA I-a

ABONAMENTE

Un an . . . 40 lei
6 luni . . . 20 lei

5 BANI

OPINIA

ZIAR CONSERVATOR-DEMOCRAT

ANUNȚURI

Un rând pag. III, 30 b.
» » » IV, 40 »

5 BANI

Administrația: Strada Șf. Ioanide 7. Telefon No. 38

Anul XI—No. 3242. Marți 12 August 1914

ITALIA întreagă cu ANGLIA

Refugiații din Bucovina în România

București.—D. Costinescu, ministru de finanțe, a fost informat de agenții vamali că numeroși lugari din Bucovina se refugiază pe teritoriul român. Funcționarii cereau instrucțiuni.

D. Costinescu a răspuns, ca să se facă lugarilor din Bucovina toate înlesnirile. Ei să fie lasați să treacă în România și să nu li se ceară pașaporte.

Starea de asediu în Bulgaria

Sofia. Starea de asediu a fost declarată și pe rețea de căi ferate.

AUDIENȚE

Sinaia.—D. Ionel Brătianu a fost primit ori în audiența de M. S. Regele. Audiența a durat de la 1 o după amiaza.

Azi la 12 Suveranul va primi în audiență pe Talaat-Bey, ministrul de interne a Turciei.

Rușii la barierea Cernăuțului

— Autoritățile austriace se refugiază la Stanislau —

Sinaia.—I. Poklevski, Ministrul Austriei a primit o telegramă, prin care i se anunță, că armata rusă înaintează în Bucovina și că se află este la barierile Cernăuțului.

Toate autoritățile austriace din Cernăuți, împreună cu guvernatorul au fugit spre Stanislau.

Se crede că în cursul nopții trupele rusești vor intra în Cernăuți.

Italia întreagă cu Anglia

Paris.—„New-York Herald" află din Roma că în urma înțelegerei cu Italia, flota anglo-franceză va ocupa zilele acestea o acțiune decisivă în Adriatica.

Se așteaptă în aceeași direcție evenimente hotărîtoare.

Se vorbește chiar că atacul asupra porturilor Pola și Triest, vor avea după sine mari consecințe politice.

Acordul naval, dintre Italia și Anglia, despre care s'a vorbit atît de mult în ultimele zile, pare a fi fost realizat.

BOALA REGELUI

Sinaia.—M. S. Regele a avut Duminică o noapte un acces de colic hepatic. Ne durerile toată noptea. Medicul a vrut să-i facă o injecție de morfină, dar Suveranul a refuzat.

De și bolnav Suveranul a primit în audiență pe delegații Greci, mărginindu-se a urea succesele lucrătorilor lor.

STIRI DIN IZVOR GERMAN

Telegrama de la Legațiunea Germană din Sinaia din 11 ct. este cu totul german din lași.

Quartierul General Imperial, Luxemburg, 10 August. Trupele noastre au ocupat Mulhouse și Dornach, ocupînd o poziție dominantă la nord-est de Dornach. Trupele noastre au luat Altkirch și au ocupat orașul. Trupele noastre au ocupat Lunerville și un oraș cu populație germană. Trupele noastre au luat Nancy, fără luptă. Trupele noastre au ocupat Dornach și Altkirch. Trupele noastre au luat Nancy, fără luptă. Trupele noastre au ocupat Lunerville și un oraș cu populație germană. Trupele noastre au luat Nancy, fără luptă. Trupele noastre au ocupat Dornach și Altkirch

EDIŢIA I-a

5 BANI

ABONAMENTE

Un an . . . 20 lei
6 luni . 10 lei

OPINIA

ANUNŢURI

Un rând pag. III, 50 b.
» » » IV, 40 »

5 BANI

ZIAR CONSERVATOR-DEMOCRAT

Administraţia: Tipografia H. Goldner, Iaşi. — TELEFON No. 36 —

Sub direcţiunea unui Comitet

Anul XI—No. 2250.- Joi 14 August 1914

Situaţia în Belgia

Londra.—Puţine ştiri de pe cîmpul de luptă. Cavaleria germană se răspîndeşte în Flandra pînă la Ostenda, fără ca să se ştie pînă acum scopul ce se urmăreşte.

Stirile de pînă acum nu pot fi interpretate ca fiind o victorie. Francezii se menţin cu succes în Alsacia.

După tre i săptămîni germanii n'au îndrăznit încă să atace teritoriul francez—ceea ce dovedeşte că duşmanul n'a fost atît de preparat cum s'a crezut de unii.

Situaţia generală ieste satisfăcătoare.

Ofensiva franceză

Roma.—Din Paris vine ştirea că germanii se retrag de la Saarburg.

Francezii au luat ofensiva pornind de la Chateau-Saline.

Ştiri din izvor german

Telegramă primită de la Legaţiunea Germană din Sinaia la 12 | 25 Aug. de către consulatul german din Iaşi;

La 24 August ambasada japoneză a părăsit Berlinul după ce i s'a făcut declaraţia verbală, că Germania nu are a-i da vre'un răspuns altul decît că recheamă ambasadorul ei din Tokio şi că remite paşapoartele ambasadei japoneze din Berlin.—Populaţia din Bruxelles este escitată contra guvernului belgian pentru că a fost indusă în eroare prin veşti false de victorii. Ziare olandeze raportează despre demoralizarea armatei belgiene, pe cînd veştile mincinoase ale ziarelor belgiene despre desfăşurarea războiului se desminte ca prea exagerate chiar de „Daily News“ din London, în mod foarte sever. Circulaţia de cale ferată a fost reluată şi este liberă pînă la Liège. De abia Vineri ziarele engleze au recunoscut adevărul intrărei germanilor, care a produs deprimare în London.

Ziarul „Metropole“ din Anvers constată că ocuparea Bruxelles-ului a fost exemplară de cumpătată, evenimentele s'au desfăşurat ca pe cîmpul de exerciţii. Increderea trupelor germane în victoria este neclintită. Garnizoana din Metz şi formaţiunile de Landwehr recunosc bravura mare a unor ofiţeri francezi.

După cele mai noi ştiri la Anvers a isbucnit panică, este temere de asediare şi se zice că fortificaţiile n'ar fi finite. Presa belgiană este amărîtă, că flota pe l'Escaut n'a răspuns întru nimic aşteptărilor, căci din London jurnalele îi motivează refuzul cu incompatibilitatea unui asemenea demers faţă de neutralitatea Olandei.

Detaşamentul armatei germane la asaltul posiţiunilor sîrbeşti din Visegrad a participat vitejeşte.

Baza de operaţiuni în regiunile limitrofe din Prusia de Est din cauza afluenţei unor mase complecte de trupe ruseşti a fost schimbată, lăsîndu-se de ocamdată acele regiuni în părăsire. Se aşteaptă lupte mari.

Secretarul de Război American Breckinredge aflător la Berlin ca şi ambasadorul Gerard afirma într'un interwiew că purtarea berlinezilor faţă de americani a fost exemplară.

Insărcinatul de afaceri al Germaniei, la Tanger remiţîndu-i-se paşaportul la 19 August a fost silit de guvernul Marocan a se îmbarca pe bastimentul francez „Kaszard“ înpreună cu personalul spre a fi transportat la Palermo.

Acest procedeu care s'a intîmplat în capitală—zona neutră—constitue o violare flagrantă a dreptului internaţional stabilit prin actele de Algesiras, violare comisă de Marocul şi de Franţa bine înţeles cu consimţimîntul Angliei, acelei Anglii care pentru a ei declarare de război a recurs la pretextul inviolărei tratatelor internaţionale.

*

La 15 August st. n. la orele 5 dimineaţa oraşul Namur d'impreună cu cinci forturi este în mîinile germanilor.

Celelalte forturi continuă a fi bombardate.

Moratoriul în Anglia

Londra.—Moratoriul pentru toată Anglia a fost prelungit pînă la 4 Octombrie st. n.

Lupte în Belgia

Paris.—Forţele din Belgia luptă în potriva forţelor duşmane

Eri şi alaltăieri au avut loc mari lupte. Un corp de armată german şi două divizii de cavalerie franceză au fost mult încercate.

Luptele de la Namur

Londra.—Forturile de la Namur continuă să fie atacate cu cea din urmă violenţă. Trei din ele rezistă încă, dar lupta continuă cu cea mai mare înverşunare.

REMITERE DE PAŞAPOARTE

Viena.—Ambasadorul Japoniei la Viena a primit paşapoartele cu indicaţia că ambasadorul Austriei la Tokio a primit ordinul să plece imediat din Capitala Japoniei.

Lupte înverşunate de la Altkirch

Roma.—Luptele înverşunate de la Altkirch, au avut două faze. In prima, 2 divizii de cavalerie franceză au înaintat într'un avînt riguros pînă la Dochstort, învingînd pe germani. Cu baioneta la armă infanteria noastră, protejată de focul artileriei, a înaintat împotriva focului duşman.

In faza a doua însă germanii printr'o mişcare de impresurare, au reuşit să taie retragerea cavaleriei franceze spre Belfort. Lupta în sectorul Alsaciei continuă cu înverşunare. In genere nu se poate vorbi de ceva decisiv.

Roma.—In lupta de mai sus pare a fi intervenit şi o a treia fază. Francezii au luat o ofensivă, dar rezultatul ie indecis. Se dezminte ştirea după care un regiment de cavaleria franceză ar fi fost capturată.

Situaţia la Constantinopole

Sofia.—Din Constantinopole se anunţă că vasele comerciale franceze şi engleze au primit din nou ordinul de a părăsi imediat Bosforul şi a se refugia în porturile ruseşti din Marea Neagră.

O COMUNICARE

Berlin.—Ambasada austro-ungară din Berlin a comunicat oficiului ministerului de externe german că din ordinul imperial comandantul vasului de război „Impărăteasa Elisabeta“ aflător la Tschang-Tau a primit ordin să lupte alăturea de vasele germane.

O circulară a ministerului de interne

Pentru complectarea cailor necesari artileriei şi infanteriei, fiind nevoe urgentă de una mie şi o sută cai pentru artilerie de de cîmp, 60 cai pentru artilerie de munte, 45 cai pentru mitralierele infanteriei şi 60 cai ofiţereşti, şi cum exportul cailor din Austro-Ungaria şi Rusia este interzis, ministerul de război a hotărît remontarea acestor cai în ţară, în care scop a numit trei comisiuni de remontă care au şi început operaţiunile de la 10 curent.

Vă rugăm să puneţ în vedere organelor administrative, poliţieneşti şi jandarmeriei să aducă aceasta imediat şi de preferinţă pe cale telegrafică sau telefonică, la cunoştinţa tuturor locuitorilor şi în special a crescătorilor de cai din ţară, pentru ca acei care vor avea cai de vîndut armatei să anunţe urgent şi direct ministerului de război, direcţia 3-a artilerie, despre numărul şi categoria cailor ce pot oferi şi despre ziua şi locul unde comisiunele pot vedea caii.

Ar fi de preferat ca locurile de văzut caii să fie în centre mari, reşedinţe de comune urbane, sau casa proprietăţii pentru marii crescători care în lipsă de cale ferată vor trebui să trimită comisiunei, la gara cea mai apropiată, trăsura spre a se putea transporta la casa proprietăţii. Condiţiunele şi preţurile căilor sînt cele prevăzute în caetul de sarcini publicat în Monitorul Oficial No. 45 din 31 Mai 1913, pag. 2010 şi în Monitorul Oastei No. 14 din 1913 pag. 371.

Este important a se cunoaşte următoarele: Caii de şea şi de ham pentru artilerie şi caii ofiţereşti se vor remonta din întreaga ţară, pe cînd caii pentru tunurile de munte şi pentru mitralierele infanteriei se vor remonta numai din regiunea munţilor.

Comunicat Austro-Ungar

Telegrame primite de consulatul Austro-Ungar din Iaşi, pe ziua de ieri 12 August, dela ambasada austro-ungară din Capitală :

Forţele noastre, inaintînd victorioase la Est de la Vistula au risipit în ziua de 23 l. c. la sud dela Krasnik trupe tari a două corpuri ruseşti, făcînd peste 1000 prizonieri nerăniţi, între care şi numeroşi ofiţeri, luîndu-le mitralierele, steagurile şi tunurile.

O trupă toată rusască ca de vreo 20.000 soldaţi cu o numeroasă cavalerie, a încercat să năvălească lîngă Nowosielica, a fost însă respinsă peste graniţă şi a fost nevoită să lase şi dînsa vre-o cîteva sute prizonieri şi mult material de război. In Polonia rusască am înaintat împreunîndu-ne cu aliaţii germani, după vreo cîteva lupte neînsemnate, pînă la rîul Kamienka.

Intrevederea dintre d-nii Take Ionescu şi Filipescu

Sinaia.—Eri a avut loc o întrevedere, de o oră, între domnii Take Ionescu şi N. Filipescu. N'a transpirat pînă acum nimica din ceea ce au discutat cei doi barbaţi de stat.

EDIŢIA II-a

5 BANI

ABONAMENTE

Un an . . 20 lei
6 luni . 10 lei

OPINIA

ANUNŢURI

Un rând pag. III, 50 b.
„ „ „ IV, 40 „

5 BANI

ZIAR CONSERVATOR-DEMOCRAT

Administraţia: Tipografia H. Goldner, Iaşi. — TELEFON No. 36 —

Sub direcţiunea unui Comitet

Anul XI—No. 3250.- Joi 14 August 1914

Aprovizionarea Bulgariei cu muniţiuni

Tot asupra situaţiunii economice

Ne aflăm din nou în criză economică. Ba am putea zice că continuăm a sta în criza, care vara trecută ajunsese la un însemnat grad de intenzitate, şi ale cărei efecte nici pînă astă-zi nu ajunsese la sfîrşit.

Din nou avem un an rău agricol şi pe deasupra, din nou suntem ameninţaţi, poate mai tare, de una din cele mai grozave calamităţii, războiul.

Unul din aspectele cu care începe noua criză economică e lipsă de numerar mărunt. Ne aflăm zic, la începutul nouei crize, de aceia acum de-o dată simţim lipsă de numerar mărunt, dar nu se ştie dacă mîne nu vom duce lipsă şi de numerar mai mare şi de cîte altele ? !...

Cît despre credit, nici nu mai vorbim. Se poate zice că dînsul a dispărut. Au auzit de multe persoane cari voiau să împrumute de la bancheri cîte o sumă mică, dînd drept garanţie bonuri, şi li s'a refuzat.

Singura Banca Naţională mai poate face asemenea operaţiuni, dar şi ea cu măsură.

Cît despre vre un împrumut de altă natură, aproape de fel, sau cu dobînzi exorbitante ! !

Dispariţia creditului în asemenea momente e explicabilă.

Cînd toată Europa e în flacări, sau ameninţată a ajunge aci, cînd orice relaţiuni internaţionale de afaceri sunt întrerupte, evident că toată lumea trebue să fie prudentă, toţi trebue să se îngrijească pentru ziua de mîne, toţi trebue să-şi reducă felul de traiu, deci cumpărături puţine, afaceri nule.

Dar, cum ziceam, începem criza nouă cu lipsa de numerar mărunt. Nu se mai găseşte argint, nu se găsesc bilete de bancă de 20 lei.

In parte e adevărat cînd se susţine că această lipsă de argint e datorită muncitorilor agricoli, dar aceasta poate fi adevărat, pentru 1/5 sau 1/6 parte, iar pentru acest de vină e starea de nesiguranţă în care ne aflăm.

Desigur, cuvîntul şefului nostru d. Take Ionescu şi atîtor fruntaşi politici din toate taberile, partizani ai neutralităţii a avut dorul a mai linişti pe mulţi. Frica însă n'a dispărut şi „contra fricei, leac nu este".

Argintul se strînge de mulţi cu speranţa că la orice vreme cu dînsul mai de grabă vom putea plăti cele necesare vieţei, se strînge însă de alţii pentru speculă.

Şi sunt de cei cari stau la pîndă, cari ne vor pune cuţitul la gît şi ne vor zice: îţi dau 15 ori 16 lei pe hîrtia de 20 lei. Ei aşteaptă momentul. De aceia nu se poate în deajuns îndemna Statul să aibă şi asupra lor aceiaşi priveghere, pe cari va trebui s'o aibă contra comercianţilor, cari profitînd de situaţie, ridică preţul articolelor de consumaţie în mod exorbitant.

De altfel, în materie de circulaţie monetară se ştie că piaţa noastră e foarte puţin pretenţioasă. Ne-am mulţumit până acum cu aproape 100 milioane argint, vre-o 25 milioane nickel. Cît despre aur, aurul romînesc cine l'a văzut, cine-l vede ? Cînd punem mîna pe cîte un *cucoşel* francez, îl ascundem în fundul pungii pentru că şi acesta e *rara avis*.

Avem în schimb hîrtia de Bancă. Banca Naţională are dreptul a emite asemenea titluri până la o limită determinată de rezerva sa metalică. Această rezervă trebue să fie *minimum de 33 lei pentru una sută lei*. Din dările de samă ultime se spune că Banca ar mai putea emite vre-o 100 ori 150 milioane pentru a ajunge la această limită. Din această emisiune 50 milioane le cere Statul pentru nevoile lui.

Pentru a obvia la inconvenientul piesei de argint se zice că Banca va emite bilete de 10 şi 5 lei. Măsură excelentă pentru cei ce pricep mecanizmul Băncei, pentru orăşeni în genere. Cît despre sate, poate mai cu greu se vor împaca locuitorii lor cu acele bileţele de cîte 5 lei.

De aceia odată cu noua emisiune, nu se va putea în deajuns inzista ca Banca Naţională prin agenţii săi şi prin ori ce alte mijloace, să arate avantajele ei şi că nu există absolut nici o primejdie.

Vor fi mulţi acei care vor lega împrejurările şi vor zice: «apariţiunea banilor de hîrtie în valoare mică nu e semn bun.»

Va trebui însă o priveghere neadormită asupra celor ce vor voi, ca să speculeze aceste împrejurări în dauna nevoiei populaţiunii noastre.

Noua emisiune va fi de sigur un paliativ momentan. Ceia ce însă va remedia starea lucrurilor va fi cumpătarea ce fie care trebue să-şi impue, schimbarea felului de viaţă a multora, cari vor trebui să mai lase din deprinderile de pe vremea de belşug.

Atunci şi banii vor fi de ajuns, şi lipsa nu va apasa aşa greu asupra lor.

NOTA ZILEI

„Un stat".

Micul ducat de Luxemburg a jucat un rol în actualul război, cît e de mic.

Dar nici mai mititelul principat european,—acel de Monaco nu a rămas în afară de influenţa războiului.

La Monte-Carlo—capitala şi micul oraş al principatului—nu se mai joacă,—nu se mai pierde nici-o bătălie la masa verde, care uu e masa verde a diplomaţilor.

Principatul—al cărui «Suveran» a plecat la... băi—este pur şi simplu «închis».

Pînă acum se închideau prăvăliile ; acum, de cînd cu războiul cel smintit, se închid şi Statele, care sunt pseudo-state.

Mici Polemici

Ce sunt milioanele în aur trimise de Germania în Turcia?—Preţul cu care Germanii au vîndut otomanilor cele două vase, Breslau şi Goeben...

*

„Facla" s'a vîndut...
...Iar ?

*

Din ce pricină oare s'a vîndut «Facla» d-lor dr. Cantacuzino şi Gh. Diamandy ?
Pentru că se... vindea prea puţin.

*

Dansatoarea Napierkowska se anunţă în Bucureşti.
— De n'ar cere plata în ruble.

*

Trenul a calcat pe băiatul Sărăcilă.
...Atîta-i mai trebuia la sărăcia lui !

*

Reprezentantul bulgar la Belgrad se chiamă Ceaprajnikof.
Nume pur bulgar: cuprinde şi ceapa şi prajul.

*

Englezii preferă minele *din Africa de sud acelora puse de Germani în Marea Nordului.*

*

Dacă Austriacii sunt anti-ruşi, n'au nimic în potriva Ţarului. Moneda lor populară este crăi-ţarul.

*

Boala predominantă în Europa ?
— Krup !
Medicamentul la modă.
— Creusot !

Ştiri din străinătate

Contra războiului.—Nu e fără interes a se şti că foarte puţin timp înainte de izbucnirea războiului s'a fundat la Paris o «asociaţie medicală internaţională contra războiului». Ea a trimis medicilor din toată lumea următoarea invitaţiune :

„Confraţii noştri din Franţa şi din străinătate, doritori a fi ţinuţi în curent cu importantele lucrări ale Asociaţiei Medicilor pentru Pace, sunt stăruitor rugaţi să adereze la această importantă Societate. Angajamentul lor este pur moral şi nu cere nici o cotizaţiune.

Anexatul buletin de adeziune rugăm a se adresa preşedintelui fundator dr. Rivière 25 rue des Mathurins, Paris".

Pentru luna August, cum se ştie, fusese anunţat în Viena un congres universal al Păcii.

Intenţii de pace preste tot, iar războiul cuprinde toată lumea!

OAMENI ŞI LUCRURI

Soldaţii-cetăţeni

Se pare că o notă cu totul particulară sau o atenţiune deosebită va trebui să se acorde luptătorilor engleji în actualul războiu.

Scoborîţi din insula lor pe continent, îi vom vedea curînd de ce sunt capabili şi ce rol sunt chemaţi a juca în tovărăşia oştirilor franco-belgiene şi în potriva celor germane, cu care—totuşi—se înrudesc atît de mult prin origine şi rasă.

Iată, din instructiva lucrare a concetăţeanului nostru I. Botez, «Aspecte din civilizaţia engleză», o pagină privitoare la armata Marei-Britanii :

...«In locul armatei statului, formată prin recrutare impusă, Anglia are armata cetăţenilor înrolaţi de bună voie. Conscripţia silită n'a putut fi impusă în Anglia, cu toată dorinţa autorităţii centrale, sub presiunea sporirii înarmărilor pe Continent. In principiu, Anglia n'are armată permanentă : în fiecare an «Camera Comunelor» permite ţinerea armatei pe un an, prin proclamarea aşa numitului „The Mutiny Act", care nu-i de cît o încuviinţare dată de reprezentanţii poporului pentru menţinerea armatei.

«Cine-i deprins cu sistemul şi regimul nostru militar, va rămînea surprins, cînd îi se va întîmpla să cetească unul din afiptele cu condiţiile de angajare în armata engleză : salar săptămînal, săli de biliard, de fumat, de muzică, cîmp de sporturi şi jocuri «five o'clock tea»... pentru soldaţi.

„Gîndească-se acum cineva la soarta de *valetaille* a soldatului-ordonanţă de pe Continent, recrutat în numele sfintei datorii către patrie.

Regimul este identic pentru armata de uscat şi de mare.

Sunt aceste armate superioare ? Un lucru e sigur, ele sunt compuse din *oameni*, ca şi societatea engleză. Aceste armate au învins pe Napoleon ; ele au făcut cele mai întinse cuceriri pe care le-a făcut vre'odată un popor pe lume şi în timpul războiulni din Africa de sud, au dat dovezi de eroism ce a provocat admiraţia tuturor celor care la început le numeau cu neîncredere «armate de mercenari».

In antichitate marile armate de cetăţeni ale grecilor zdrobesc armatele austriace fără de număr ale perşilor ; şi apogeul înfloririi statului Roman corespunde cu constituirea armatei din cetăţeni.

In timpurile moderne Napoleon cîştigă cele mai strălucite victorii cu „les citoyens".

Am putea pune întrebarea : pentru ce azi coloniile franceze şi germane se reduc la simple birouri comerciale de exploatare, sprijinite pe biurocratizm şi armată, pe cînd cele engleze sunt începuturi de noi teritorii engleze libere ?".

Citind pagina aceasta—ca atîtea altele—ca document de actualitate, lăsăm împrejurările în plină desfăşurare să dee răspunsul, cum vor da la atîtea alte chestiuni, cari stăpînesc minţile şi curiozitatea în momentul de faţă.

Rodion

INFORMAŢII

Informaţiuni luate din sursă pozitivă, ne permit a afirma că, medicul şef al oraşului a revocat absolut toate congediile sanitare în conformitate cu ordinul direcţiei generale, dat în vederea concentrării.

Societatea Crucea Roşie secţia Iaşi roagă pe toţi comercianţii din localitate să-şi dea obolul lor pentru această societate care va fi poate cît de curînd chemată să aibă un rol atît de însemnat.

Fiecare comerciant, în limitele posibilităţii lui, să dăruiască ori-ce obiect de oricît de mică însemnătate, pentru mărirea posibilităţii de ajutor a acestei societăţi.

Adresa este la d-na Maria Uhrinowsky str. Căpitan-Păun.

Pe linia ferată Iaşi—Tg.-Frumos, la km. 135. trenul personal de 7 seara a ucis pe străjărul Vasile Mîndru din comuna Brăeşti.

Focul a distrus 24 stoguri de grîu pe moşia Casei Rurale, Brăeşti.

Ministerul agriculturei şi domeniilor face cunoscut că preţurile la unele specii de peşte s'au redus precum urmează :

Crapul, 50—70 bani kgr., şalăul mare 70—90, şalăul mic 50—70, ştiuca mare 30—50, mreana 40—60 etc.

Din eroare s'a spus ieri că întrunirea comercianţilor va avea loc, în sala societăţii Steaua, *Sîmbătă 16 August, pe cînd în realitate ea va avea loc Vineri 15 August.*

D. G. Vesbianu institutor la şcoala de băeţi „Trei-Ierarchi" Iaşi, prepară elevi pentru concursul de burse de la şcoala Normală şi Seminar, precum şi pentru admiterea în gimnazii.

Doritorii se pot adresa d-sale în strada Sărărie No. 143, Loco.

Un caz de febră tifoidă s'a constatat în mahalaua Frumoasa, disp. II.

«Unirea Educatoarelor Romîne» va ţinea o şedinţă extraordinară *Joi 14 August*, orele *5 p. m.* la Şcoala «Oltea Doamna". Scopul acestei întruniri este de a se pune bazele unei activităţi speciale şi urgente în potrivire cu împrejurările de faţă.

Membrele Societăţii precum şi toate femeile de inimă din acest oraş sunt rugate a lua parte la întrunire.

In editura Tipografiei H. Goldner apare la 15 August ediţia a XI-a a Istoriei Romînilor pentru clasa a IV şi a VIII-a de A. D. Xenopol, profesor universitar, membru al Academiei şi al Institutului Franţei.

Această ediţie este din nou prelucrată şi adausă şi va fi una din cele mai bune cărţi de Istorie a Romînilor.

Comitetul Crucea Roşie a Doamnelor din Romînia filiala Iaşi, aduce viile sale mulţumiri persoanelor jos notate :

D-lor Kahanes Succesor pentru 100 metri pînză.

D-lui Martin Buholzer pentru suma de o sută lei.

Fraţii Pollingher pentru 30 metri pînză.

Iată noul şi interesantul program ce se reprezintă astăseară Mercuri la cinematograful Pathé Frères din grădina Traian :

Văduva marinarului, scene din viaţa mateloţilor.

Fermecătorii indieni, obiceiuri şi moravuri ale popoarelor mistice din Asia.

Tăcere dureroasă, desfăşurare dramatică în două acte mari. Acţiunea se petrece în cele mai pitoreşti decoruri naturale ale Siciliei, unde abundă cele mai feerice regiuni.

Dramă plină de sentiment şi cu o expunere din cele mai clare. Interpretarea admirabilă.

Trupa Grug şi Grog scene artistice sportive de varieteu (cinemat.)

Fiica alungată, splendidă dramă.

Calul lui Tîndală, scene foarte comice.

Mîne Joi, pentru prima oară : Trupa Prince Ascolin et Comp. Magicieni-humorişti—Iluziuni, Trucuri şi iluziuni, Jonglerie de salon, Zaza pisica neagră, apariţii şi dispariţii, efecte uimitoare.

Trupa de varieteu Prince Ascolin et Comp. apare ea însăşi pe scenele de la Circ şi grădina Trajan.

Noul program viitor se reprezintă poimîne Vineri 15 Aug. un singur matineu (la 4 ore) în sala Circului Sidoli şi reprezentaţie serală în grădina Trajan :

„D-l LECOQ" după celebrul roman a lui Emile Gaboriau—opera fundamentală a marelui romancier ; atît romanul cît şi piesa au făcut încunjurul lumei. Film parizian de mare artă în 3 părţi—Două drumuri, scene dramatice.

Duminică 17 August două matineuri (3 şi 5) şi reprezentaţie serală în grădina Trajan. Program nou duminical :

MAGDALENA, duios epizod din *războiul franco-german* (1870—71) etc.

In curînd : „1793" de Victor Hugo—«Maria Tudora» de Victor Hugo.—Noul ciclu Waldemar Psylander şi Betty Nansen—Rocambole, de Ponson du Terrail—Hoţul, Asaltul, Ghiara de Henry Bernştein etc.

Debitul Badareu aduce la cunoştinţa Onor. Public, că a redus în mod simţitor preţurile produselor alimentare vînzîndu-le sub preţul pieţii şi anume :

Deliciosul unt p. masă şi cafea	4.40	kg
Smîntîna dulce centrifugată	2 —	„
Caş gras de munte	1.40	„
Unt proaspăt pentru gătit	3.00	„
Brînză de burduf, de munte	3.00	„
Caşcaval de Penteleu	3.00	„
Adevăratul Sweitzer de Sviţera	4 —	„
Adevăratul Ghiudem de Botoşani	5 —	„
Renumitul Salam de Sibiu	6 —	„
etc., etc., etc.		

Onor. Public se poate aproviziona de pe acuma, cu preţ foarte eftin, ori-ce cantitate de unt proaspăt pentru topit pe arnă.

S'au pus în vînzare vinuri naturale albe şi negre cu preţuri foarte reduse pentru reclamă.

Intre cărţile şcolare admise de ministeriul Instrucţiei pentru anul şcolar 1914—15 şi publicate în Monitorul Oficial din 10 Iulie a. c. figurează:

Istoria Romînilor pentru clasa IV-a şi a VIII-a de A. D. Xenopol.

Istoria Antică pentru clasa V-a de I. G. Tufescu.

Geografia pentru clasa II-a de I. G Tufescu.

Geografia pentru clasa a III-a de I. G. Tufescu.

Toate aceste manuale sunt în editura Tipografiei H. Goldner din Iaşi.

Serviciul telegrafic şi telefonic al „Opiniei"

Tăria alianţei austro-germane

— Ce scrie presa germană —

Berlin. — Ziarul «Norddeutsche Algemeine Zeitung» zice că deciziunea împaratului Francisc Iosef de a face să valoreze şi în extremul orient alianţa dintre cele două împărăţii, este salutată în Germania cu o sinceră mulţumire. Ea arată încă odată tăria alianţei austro-germane.

Va fi o mîndră bucurie pentru forţa noastră maritimă din apele asiatice de a lupta alături cu un reprezentant al drapelului naval austro-ungar, a cărui glorie tradiţională a fost din nou consfinţită în ultimele săptămîni.

Nemulţumiri în Serbia

Buda-Pesta.—Doi prizonieri sîrbi sosiţi aici spun că populaţiunea sîrbă e silită de soldaţi cu baioneta să intre în armată. Hrana este neîndestulătoare cea ce cauzează o mare indignare printre soldaţi.

Pe cînd acum 2 ani poporul întreg a mers cu entuziasm la război, se teme acum de război, fiindcă ţara este sleită de puteri.

Decorarea principelui Bavariei

Münich.— Imparatul a conferit principelui moştenitor al Bavariei crucea de fier cl. I-a.

Ambasador italian spre Berlin

Roma.—Ambasadorul Bollati a plecat azi dimineaţă spre Berlin.

Comunicatul oficial al legaţiunei austro-ungare

Trupele austro-ungare la est de Vistula au luat contact pretutindeni cu inamicul şi au ajuns la înalţimile de la nord de Şranpol, iar la sud spre Krasic şi mai jos de rîul Visnica.

In aceste lupte au fost luate 3 drapele, 20 tunuri, 7 mitraliere complecte şi s'au făcut 3000 de prizonieri.

Presa turca şi misiunea lui Talaat-Bey

Constantinopole.—Ziarul „Tanin" vorbind despre călătoria lui Talaat şi Halil la Sofia şi la Bucureşti, consideră că este o datorie de a semnala cu o vie mulţumire, primirea ce au avut la Sofia şi constată că, cu toată propaganda pentru reconstituirea alianţei balcanice, Bulgaria a recunoscut care sînt adevăratele ei interese ceea ce trebuie primit ca un semn fericit în mijlocul crizei actuale.

Limbajul barbaţilor de stat bulgari şi mai ales al ziarului «Volia» arată că contactul de la Sofia a adus soluţiunea a numeroase cestiuni.

Cestiunele ce se vor trata la Bucureşti sînt dintre cele mai importante căci —după ziare—e vorba de chestia insulelor.

Entuziasm la Viena

Viena. 25 — Ieri seară, în faţa ambasadei germane, o mulţime imensă a exprimat o foarte mare bucurie pentru victoriile armatei germane:

Ambasadorul a mulţumit mulţimei care a aclamat pe amîndoi împăraţii, pe principii moştenitori ai Prusiei şi Bavariei şi pe ceilalţi principi germani.

O îndemânare aviatica

Viena.—Raportorul militar al ziarului „Zeit" află că un aviator austriac a trebuit să aterizeze pe solul rusesc din cauza unei lovituri care atinsese rezervorul de esenţă al aparatului său.

Aviatorul înşelînd pe ruşi şi debarasîndu-se de uniforma sa, a isbutit după ce şi-a reparat aparatul, să se înapoeze cu importante informaţiuni.

Bulgarii acuza pe sîrbi de cruzimi

Sofia.—«Echo de Bulgarie» află că populaţiunea macedoneană este expusă la torturi din partea sîrbilor din Macedonia ale căror cruzimi şi torturi amintesc evul de mijloc.

Italia a mobilizat ?

Roma 25.—Agenţia Stefani publică următoarele:

Unele ziare din Elveţia, şi mai cu deosebire „Gazeta din Lausanne", au publicat în zilele trecute corespondenţe care semnalau prezenţa în Veneţia a 800.000 de oameni şi o iminentă intrare în campanie a armatei italiene.

Aceste svonuri au fost provocate de constituirea de mici tabere care s'au ordonat împrejurul tuturor garnizoanelor, după chemarea sub drapel a claselor de rezervişti, şi aceasta din cauza insuficienţei localurilor, fie pentru nevoile instrucţiunei, fie pentru higienă. Insă această măsură este comună pe tot teritoriul regatului. Ea este mai văzută acolo unde garnizoanele sunt mai numeroase, ca în valea Po, şi tocmai în Veneţia. Se vede lipsa absolută de temei a acestor ştiri care sunt în opunere făţişă cu atitudin a de neutralitate luată de Italia în acest conflict.

Ofensiva Japoniei

Londra.—Se telegrafiază din Tokio că ziarul „Viamoto află că atacul Japonezilor în potriva localităţei Tsingta-ciu a şi început.

Atitudine aprobata

Viena. — Decisiunea luată ca Bastimentul „Impărăteasa Elisabeta" să între în acţiune, alăturea cu vasele germane din extremul orient ie unanim aprobată aci.

Pe de altă parte se comunică faptul că ambasadorul Japoniei de aci a fost foarte deprimat când i s'au remis, ieri după prânz paşapoartele.

Corespondenţă poştală

Bucureşti.— Ministerul de finanţe francez comunică direcţiunei poştelor romîne că s'a înfiinţat un serviciu regulat poştal via Marsilia—Pireu—Constantinopol—Odesa, cu legătură în capitala Turciei cu vapoarele romîneşti.

Vapoarele poştale vor pleca de 2 ori pe săptămînă din Marsilia, Miercurea şi Sîmbăta.

Direcţia poştală ungară aduce şi ea la cunoştinţă că prin Predeal s'a stabilit legătura poştală pentru Austria, Germania, Italia şi Elveţia, dar numai pentru scrisori deschise.

Administraţia Belgiei

Berlin.—Imparatul Wilhelm a însărcinat pe baronul von der Goltz cu administraţia militară a părţei din Belgia ocupată de Germani. Von der Goltz a căpătat titlu de guvernator general (Regierungs präzident).

D. de Sandt a fost însărcinat cu administraţia civilă a aceleiaşi regiuni.

Von der Goltz a şi plecat în Belgia pentru a-şi îndeplini misiunea.

Victorii ruse

Sinaia.—Din Petersburg se comunică oficial următoarea telegramă:

Armata rusă a ocupat Isterburg şi Angersburg. Al zecelea corp de armată german a fost pus pe fugă, după o luptă înversunată. Am luat numeroase trofeie.

Avansăm de asemenea şi în Austria, unde am respins pe duşman, între Tarnopol şi Cernăuţi, luînd numeroase mitraileze, muniţii, material rulant şi aeroplane.

Sassanov

Mari victorii franceze

Sinaia.— Aci circulă zvonul că depeşi particulare sosite din Paris anunţă mari victorii franceze la Charleroi.

MOARTEA UNUI PRINCIPE

Meiningen.—„Wolfbureau" află că principele Frederic, fratele ducelui de Saxa-Meiningen şi tatul marei ducese de Saxa, a fost ucis, în ziua, de 23 August st. n., de o granată, în lupta de la Namur.

Situaţia pe frontul Franco-German

Paris.—Comunicatul ministerului de războiu, cu data de 9 August:

Situaţia neschimbată în Belgia, unde marşul trupelor germane continuă spre vest, procedate de forţe de cavalerie, care fac recunoaşteri spre Gand şi spre frontiera franceză. In ţinutul Woervrech, între Lorena şi Champagne, situaţia nu s'a schimbat. Ofensiva germană, din Lorena, care a răspuns atacurilor noastre, a continuat ieri şi a fost oprită astăzi. Nici un atac din partea germanilor în contra punctului Grand-Courone de lîngă oraşul Nancy. Mici ciocniri au avut loc la Nord de oraşul Louneville. Dacă perderile franceze sunt serioase, perderile germanilor nu sunt mai puţin importante.

Victorii austriace

Viena.—Statul major general telegrafiază:

O mare luptă s'a dat lîngă Krasnic a durat trei zile. Ea s'a terminat cu o mare victorie pentru noi. Ruşii au fost bătuţi pe tot frontul care s'a întins pe o lungime de 70 de kilometri. Duşmanii s'au retras spre Lubilin şi retragerea lor s'a transformat apoi într'o adevărată fugă.

Armament pentru Bulgaria

Bucureşti.—Eri au sosit la Giurgiu douăsprezece vagoane din Austria, cu destinaţia pentru Bulgaria şi încărcate cu obuziere. Intru cît nu au sosit şi actele trebuitoare pentru formele C. F. R. vagoanele au fost reţinute în portul Ramadan.

Pentru astă noapte se aşteaptă sosirea a încă trei zeci şi două de vagoane incarcate cu obuziere, tot pentru Bulgaria.

De remarcat ieste că in foaia de declaraţii se spusese că vagoanele sunt incarcate cu „fier vechiu".

Noui declaraţii ale d-lui N. Filipescu

Sinaia.—Trimisul special al ziarului Adevărul s'a prezentat astă-zi la d. N. Filipescu şi l'a rugat, dacă are ceva de rectificat sau complectat în privinţa unor ştiri apărute în ziare, în ce priveşte ideile sau modul d-sale de a vedea, s'o facă aceasta prin ziarul *Adevărul.*

D. Filipescu s'a grăbit să facă următoarea textuală declaraţie:

„Ceea ce pot să vă spun este că sunt cu desăvîrşire de acord cu atitudinea de fapt a Romîniei, aşa cum a fost stabilită în consiliul de coroană. Mai mult. Pentru a nu se putea interpreta în nici un alt-fel această părere a mea, mă abţin şi m'am abţinut şi faţă de alţi ziarişti, care mi-au pus chestiuni, de la orice comentarii şi explicaţiuni.

In ceea ce priveşte afirmarea unor ziare că aş întrevedea succesul unora sau altora dintre beligeranţi, aseminea afirmaţiune n'am putut şi n'o pot face, fiind că nici eu nu cunosc pe acela care ar putea face aseminea prognosticuri".

AVIS

Celebra cărturăreasă Lizeta Bucureşteanca sosită de curînd din Bucureşti, prezice cu desăvîrşită exactitate, prezentul trecutul şi viitorul, precum şi situaţia războiului prin cărţi de ştiinţă, spiritism şi Lenormantie, totul în mod ştiinţific. Posedă certificate, autorizaţie, cărţulie ambulantă şi scrisori de mulţumire din ţară şi străinătate. Prin prezicerile sale care s-au îndeplinit exact la cei care au vizitat'o ş'a atras stima şi celebritatea de care se bucură pretutindenea. Fiind sosită în Iaşi pentru un scurt timp, onor public este rugat a nu'şi da vr'o părere pînă nu o va vizita şi se va convinge de adevăr.

Cu stimă **LIZETA**,
Strada Oancea No. 17 casa cu gard nou prin Strada Vasile Lupu, tramvaiul Comisia 5-a.

Institutul Dentar
N. WASSERMANN
Medic chirurg dentist din Geneva
Str. PĂCURARI No. 5. (vis-à-vis de Cofeteria Tuffli).
execută lucrările cele mai moderne în arta dentară.

GIMNAZIUL
„MORITZ ŞI BETTI WACHTEL"
Iaşi, strada Sărăriei No. 147
Imobil propriu, Telefon

Cu începere de la 20 August, înscrierile au loc în cancelaria gimnaziului, zilnic, între orele 9—12 şi 3—5. Candidaţii pentru clasa I vor prezenta certificatul de absolvire a cursului primar, actul de naştere şi de revaccinare.

Curs integral de 4 clase secundare

Preparaţii de 2 clase într'un an (în condiţiuni admise de Minister).

Şcoala posedă muzeu, laborator, curs de gimnastică, serviciu de supraveghere pedagogică.

Rezultatul anului şcolar 1913—1914:

140 elevi prezentaţi în lunie comisiunilor oficiale. **Nici un repetent.**

Se trimit anuare, gratuit, tuturor persoanelor care vor adresa cereri direcţiunei.

Vînd viile proprietatea mea din com. Buciumi—Iaşi, situate la şosea, avînd dugheană, acarete bune, etc.
ARTHUR SION

Cele mai bune
Prăjituri
sunt acele preparate cu
Laptele condensat Nestlé
Produs natural
De vînzare pretutindeni. **Preţul cutiei LEI 1.20.**

EDIŢIA I-a

5 BANI

ABONAMENTE

Un an . . . 20 lei
6 luni . . 10 lei

OPINIA

ANUNŢURI

Un rând pag. III, 50 b.
„ „ „ IV, 40 „

5 BANI

ZIAR CONSERVATOR-DEMOCRAT

Administraţia: Tipografia H. Goldner, Iaşi. — TELEFON No. 36 —

Sub direcţiunea unui Comitet

Anul XI—No. 2251.- Vineri 15 August 1914

Victorie Franceză

Bucureşti.- Ziarul „La Roumanie" află din izvor pozitiv că armata franceză a repurtat o mare victorie recucerind oraşul Louneville.

Ştiri din Sinaia

— D. Const. Diamandy, ministrul nostru la Petersburg, a fost primit ieri în audienţă succesivă, întâi de principele Ferdinand şi apoi de M. S. Regele. Ambele audienţe au durat o oră şi jumătate. D. Diamandy nu ceruse audienţă -întru cât venise în ţară pentru nişte interese personale—ci s'a înscris numai în registrul Curţei. In urmă a primit înştiinţarea să se prezinte la Palat.

Cu trenul de 6 d. Diamandy a voit să plece spre moşia d-sale, dar în gară îi s'a comunicat o telegramă de la primul ministru prin care este rugat să vie la Bucureşti.

La ora 9 seara d. Diamandy a sosit în Capitală, iar în ţară va mai rămînea vre-o opt zile, după care se va reîntoarce la postul d-sale.

— Corespondentul special de aci al ziarului „Adevărul" află de la persoane care au avut prilejul să vadă pe M. Sa că Suveranul a părăsit patul şi că ie mult mai bine.

Vorbind despre împrejurările externe Suveranul s'a arătat astăzi mult mai optimist şi a spus că dat fiind modul cum atitudinea Romîniei a fost apreciată de marele puteri nu este nici un motiv de îngrijorare.

Vorbind apoi de chipul cum se desfăşoară luptele, ziarul „Adevărul afla că Suveranul ar fi spus că dat fiind enormele dimensiuni în care se întind fronturile nu se poate prevedea nimica.

Suveranul şi-a exprimat mirarea cum că lumea de la noi mai este alarmată în privinţa siguranţei situaţiei Romîniei.

— D. N. Filipescu a avut ieri o lungă întrevedere cu d. Al. Marghiloman.

Rapoarte Consulare din Iaşi

Consulatul Austro-Ungar din Iaşi primeşte de la ambasada Austro-Ungară din Capitală următoarea telegramă, cu data de ieri:

Trupele austro-ungare înaintînd spre Lublin au respins în lupta din 24 August st. n., lîngă localitatea Krasnik (Polonia rusească) 2 corpuri de armată rusă făcînd 3000 de prizonieri, luîndu-le mai multe stindarde, 20 tunuri şi 7 mitraliere.

In retragerea lor, ruşii devastează propria lor ţară, care procedeu are ca urmare că trupele austro-ungare de recunoaştere sunt primite ca salvatori nu numai de polonezi, dar şi de populaţia rusă nepoloneză.

*

In ultimul moment ni se comunică oficial că lupta care a durat 3 zile în jurul localităţii Krasnik s'a terminat cu o drsăvîrşită victorie a trupelor austro-ungare pe tot frontul de vre-o 70 de km.

Ruşii au luat-o la fugă într'o nedescriptibilă desordine spre localitatea Lublin.

*

Consulatul german primeşte şi el următoarele, cu data de ieri:

La 25 August seara, brigada engleză de cavalerie respinsă la Maubeuge. Divizia engleză de infanterie bătută şi în deplina fugă. Statul major al diviziei prins.

Ce a urmărit misiunea turcă la noi

Bucureşti.—In cercurile politice a început să se desemneze scopul prezenţei misiunei turce în Romînia.

De fapt tratativele cu grecii nu erau de cît un pretext. In realitate Talaat Bey şi Holve-Bey, au venit la noi pentru a ne propune formarea unui bloc bulgaro-turco-romîn, în potriva Sârbilor şi a Grecilor.

Intre Bulgaria şi Turcia s'a încheiat alianţa ca condiţiile următoare:

Bulgaria cedează Turciei toată Tracia şi Turcia este în drept să iee de la Greci Cavala şi regiunea Salonicului, împreună cu acest port.

In schimb Bulgaria va ocupa Macedonia cu Monastirul şi o fâşie la nordul Albaniei, pentru ca să capete o ieşire la Marea Adriatică. Este drept că prin cedarea Traciei, Bulgaria perde accesul la Marea Egee, în schimb însă capătă un litoral întins la Marea Adriatică.

In ce priveşte Romînia, în schimbul intrărei în alianţă, Bulgaria şi Turcia ne oferă întreaga vale a Timokului, locuită, cum se ştie, de o populaţie romînească.

Toţi barbaţii noştrii politci au fost unanimi în a respinge, în mod curtenitor, aceste oferte, spunînd că Romînia urmăreşte că în primul loc să se stabilească o înţelegere între toate statele balcanice şi că numai după aceea ar putea fi vorba despre încheierea de noui blocuri.

Barbaţii noştrii politici îşi dau perfect seamă că lucrurile aceste au fost puse la cale de Viena şi Berlin şi se arată surprinşi de faptul că pămîntul Romîniei a fost ales ca loc pentru atari intrigi.

Italia rămîne neutră

Roma.—Toată presa de aci respinge propunerile şi străduinţele miniştrilor şi personagiilor franceze, care prin interviewuri acordate corespondenţilor din Paris ai ziarelor italiene, se silesc a voi să scoată Italia din atitudinea ei de neutralitate.

Italia remîne neutră.

Războiul austro-germano-rus

Viena.—Marele stat major comunică: In toate părţile Galiţiei şi Bucovinei atacurile ruseşti au fost respinse.

Sunt iminente mari lupte.

Buda-Pesta.—Corespondentul de războiu al ziarului „Pester-Loyd" află că lupta de la Krasnik a început de Duminică şi a durat trei zile. Au luat parte patru corpuri de armată ruseşti. Planul lor de ofensivă şi de concentrare au fost zădărnicit.

Viena,—La gările din Austria se vînd bilete de drum de fier direct pînă la Krasnick.

Traseul stricat al liniei ferate pînă la Vârşovia a fost reparat.

Roma.—Se telegrafiază din Petersburg că ruşii ar fi ocupat localitatea Coldari şi Neusbari. Ei înaintează în Galiţia orientală pînă la Sereth.

Roma.—Se confirmă din Berlin că ruşii au pătruns în Prusia orientală şi că ruşii înaintează pe linia Tilsit-Isterban-Iohanisburg.

Peterburg. — In Galiţia de răsărit trupele noastre avansează cu deplin succes.

In Prusia orientală ruşii au ocupat localităţile Nordenburg, Serzburg, Vischenburg şi gara Rothfleisch.

Ofensiva rusă continuă.

Situaţia pe cîmpurile de luptă

Roma.—După ştirile primite ultima situaţie s'ar putea rezuma astfel:

In sectorul belgian lupta continuă cu întârjire pe linia Mons-Nancy — pe o distanţă de 150 kilometri. Armata germană comandată de Combry şi Principele moştenitor al Germaniei au pătruns în teritoriul frances, după o luptă în favoarea lor.

Pe frontul de răsărit trupele ruseşti înaintează în Prusia orientală pe linia Tilsit.

Guvernul sîrb perzistă în a susţine victoriile sale în potriva austriacilor.

Războiul Franco-German

- Afirmări contrazicătoare -

Londra.—Biroul presei engleze află că cetatea Namur a fost ocupată de germani.

Roma.—Se telegrafiază din Paris că pe tot frontul din Belgia şi Louneville se dau lupte groaznice. cu mari pierderi de ambele părţi.

Patru armate franceze opun rezistenţă îndîrjită germanilor.

Roma.—Toate comunicaţiile telegrafice dintre Bruxelles şi Londra au fost tăiate.

Berlin.—Marele stat-major comunică:

După o luptă crîncenă Longvy a fost cucerit de noi, după ce francezii au opus o rezistenţă eroică.

Pe cînd continua lupta aripa stîngă a armatei comandată de prinţul moştenitor a întâlnit forţe franceze venind din Verdun şi care forţe au fost respinse.

Alsacia este complect curăţită de francezi afară de mici detaşamente cari se află la vest de Colmar.

Roma. — Se telegrafiază din Jomol din Belgia că 30.000 de germani au început asediul Anversului. Se aşteaptă tunurile de asediu.

Molines este de aseminea atacat de germani.

Paris. — Mişcarea începută ieri a fost urmată toată ziua cu cea mai mare exactitate fără ca duşmanii să fi putut a se opune.

Corpul de armată comandat de principele moştenitor, din care face parte şi regimentele de gardă au suferit enorm din cauză că au luptat corp la corp cu tiralierii algerieni.

Incercările de atac asupra oraşului Nancy n'au reuşit. Armata belgiană de la Anvers a reocupat Malins.

Din partea Belgienilor a început o ofensivă puternică la Wilworth.

Bombardarea lui Cataro

Roma.—Se confirmă bombardarea Catarului. Se pare că după aceasta va urma asaltul trupelor de aci.

După cît rezultă flota anglo-franceză voieşte să-şi facă o bază de operaţiuni pentru ca flota austriacă să nu poată trece în mediterană.

Zvonul că coasta Istriei şi Dalmaţiei ar fi fost bombardate se dezminte.

Lupta de la Charleroi

Bucureşti. — Cu privire la marile lupte de la Charleroi, care s'au terminat cu o mare victorie franceză, vă pot comunica următoarele :

Ziarul „Adevărul" publică următoarele :

„Pînă la ora 4, cînd scriem aceste rînduri, nu este încă confirmarea victoriei franceze la Charleroi.

Intr'adevăr, pe cînd corespondentul nostru special din Milano ne telegrafiază, cu data de 25 August, ora 4 d. a. *„Marea luptă s'a terminat cu victoria germanilor"*, o marconogramă, trimisă de la Turnul Eifel spune *„Am respins pretutindenea pe duşman"*.

Concomitent cu aceste ştiri, ziarele „Minerva" şi „Epoca" apărute anunţă că lupta de la Charleroi s'a terminat printr'o mare victorie franceză. Germanii au avut 90,000 morţi şi răniţi, francezii 50,000.

In tot cursul nopţei n'a venit nici o ştire—nici de dezminţire nici de confirmare.

Ediţie specială

5 BANI

ABONAMENTE

Un an . . 20 lei
6 luni . 10 lei

OPINIA

ZIAR CONSERVATOR-DEMOCRAT

ANUNŢURI

Un rând pag. III, 50 b.
„ „ „ IV, 40 „

5 BANI

Administraţia: Tipografia H. Goldner, Iaşi. — TELEFON No. 36 —

Sub direcţiunea unui Comitet

Anul XI—No. 1251. Vineri 15 August 1914

„La Roumanie“ sosită astăzi publică următoarele:

„Un sentiment de indignare domneşte în toată Capitala. S'a văzut trecînd prin gara Bucureşti un tren special, compus din vagoane germane, cuprinzînd un mare număr de marinari germani mergînd la Constantinopole prin Bulgaria.

Aceasta, dacă ar fi adevărat, ar însemna o monstruoasă violare a regulelor legalităţii.

Sperăm că guvernul va putea dovedi publicului că lucrul este inexact şi că buna lui credinţă a fost înşelată.

Altfel, frumoasa concordie care a durat pînă în prezent între noi ar înceta imediat“.

Răsboiul general

Credem nemerit a reproduce textual buletinul *publicat de „La Politique“ plecat aseară la 9 din Capitală:*

„Marea bătălie dată timp de 5 zile pe frontul franco-german contra forţelor anglo-franceze care înaintau în Belgia pe linia Mons-Charleroi-Givet şi forţele germane cari înaintau în valea Meusei au luat sfârşit fără să se poată şti până în acest moment de care parte a fost câştigul.

Nu există nici o noutate asupra acestei lupte uriaşe în cursul căreia a trebuit să se verse atâta sânge.

Din partea Germaniei nici o ştire nu ne-a parvenit pînă în ceasul când scriem aceste rânduri, aşa că nu putem indica decât depeşa Agenţiei Reuter din Londra către Agenţia Română cu textul comunicatului oficial al generalismului Joffre.

După această depeşă trebue s'admitem că ofensiva franceză contra forţelor germane n'a reuşit şi că armata franceză a trebuit să se replieze pe liniile de acoperire fără ca totuşi—după acelaşi comunicat—armata germană să fi subliniat această mişcare printr'o contra-ofensivă găsindu-se la rândul ei în obligaţia de a se reface pe propriile sale poziţiuni.

Aşteptând detalii mai complete ori cel puţin indicaţiuni din partea germanilor, nu putem conchide nimic.

Să adăogăm încă la activul ofensivei germane luarea Namurului, un fort excepţionalmente fortificat, după o bombardare de 4 sau 5 zile“.

Comunicatul legaţiei germane

Telegramă a legaţiunei germane din Sinaia din 14 | 27 August, sosită aseară la Consulatul german din Iaşi.

„In noaptea de 26 spre 27 August Statul major german raportează că toate forturile din jurul Namurului au căzut; Longwy, după o apărare vrednică, a fost cucerit. Forţele considerabile ale francezilor care înaintau din Verdun şi în direcţie în spre răsărit contra aripei stîngi a kronprinţului german, au fost bătute desăvîrşit.

Alsacia de sus a fost părăsită de francezi, exceptîndu-se cîteva detaşamente la vest de Colmar.

In jurnale şi prin ilustraţii se demonstrează eficacitatea zdrobitoare a obuzierilor de 42 centimetri, cărora nici o cuirasă nu poate resista. Armata belgiană este demoralizată de eficacitatea armei de foc germane. Ea este escitată contra francezilor şi englezilor, care şi-au împlinit făgăduinţa de a ajuta aşa de slab. Aeroplane germane zboară chiar deasupra forturilor. Incepe şi presa ostilă Germaniei să admire ţinuta disciplinată a trupelor noastre şi modul cum a fost menajată populaţia Bruxelles-ului precum şi modul demn cum au intrat trupele noastre în oraş, în pas de paradă! Dacă totuşi în unele cazuri a trebuit să procedeze mai riguros contra belgienilor, cauzele au fost excesele brutale comise de aceştia, mărturisite acum de mulţi martori oculari. Aceste excese, cunoscute acum de păturí mai largi, nu provoacă de cît dezgust şi revoltă!

Prinţul Frederik de Meiningen, tatăl Marei Ducese de Saxa, la 23 August a fost omorît de un obuz. Prinţul Friederic Karl de Hessa a condus personal cu steagul în mînă, regimentul la asalt. Un comunicat oficial transmis, descrie impresia ce a provocat la Paris la 24 seara comunicatul francez oficial, în care se recunoaşte că armata franceză se retrage şi că de aci înainte faţă de bravura germană va rămînea în defensivă. Cavaleria germană a înaintat deja pînă în regiunile Roubaix şi Tourcoing.

Rapoartele parisiene despre revolte în Berlin sunt prea ridicole, în cît nu au nevoe a mai fi desmințite.

Se salută cu bucurie apelul internaţional, pornit de la toţi cetăţenii neutrali aflători în Germania spre a organiza un protest public contra maşinaţiilor ostile, care prin minciuni caută să influenţeze în rău opinia publică contra Germaniei. Ambasadorul spaniol din Viena a declarat că situaţia Franţei ar fi foarte serioasă, şi că Germania a fost constrînsă la războiul în care acum luptă pentru o pace durabilă.

Presa din lumea întreagă acum începe să se convingă de ştirile mincinoase, aduse de adversarii noştri, apreciind din ce în ce mai mult ştirile precise şi sincere din sursă germană şi austriacă.

Generalul-Feldmareşal Goltz a fost numit guvernator-general al Belgiei. Totodată s-a instituit la Bruxelles o administraţie centrală civilă.

Austriacii semnalează oficial cum ruşii se războesc barbar, chiar în ţara lor proprie, în cît populaţia rusă salută pe austriaci ca deliberatorii lor.

La London se semnalează creşterea scumpetei; moratoriul a fost prelungit pînă la 5 | 18 Octombrie. Şi în Franţa a fost decretat moratoriul.

După un exposé de astăzi stocul de aur în Germania a crescut cu 20 milioane, în cît se cifrează astăzi la 530 milioane. In circulaţie 4000 milioane. După proporţia legală pe baza stokului de aur sunt încă în rezervă spre a circula bancnote în valoare de 590 milioane. Averi private reprezintă cu 2620 milioane un record.

Ambasadorul german şi ministrul Dernburg au sosit la New-York. Vor protesta în contra atacului infam, cu întrarea în combinaţiunea contra Germaniei şi a rasei galbene, datorită influenţelor englezeşti.

La Aacken a sosit un prim transport de prizonieri zuavi, turkos şi englezi.

(Relevăm că o parte din aceste ştiri au mai apărut în gazetă—iar altele trebuesc primite cu rezervă, dat fiind-că au numai izvorul german. *N. R.*).

INFORMAŢII

Se zice că serviciul apelor are intenţiunea de a opri apa pentru un interval mai lung decât cel anunţat, având a executa nişte lucrări complimentare. Ce ne vom face în acest caz cu cei aproape 10.000 de soldaţi concentraţi în cazărmile oraşului, fără a mai vorbi de locuitori şi de starea sanitară precară a Iaşului?

Ar fi vremea să înţeleagă cei chemaţi—că momentul unei întreruperi e cît se poate de rău ales.

De la 1 la 14 August s'au deelarar 9 cazuri de febră tifoidă în oraş. Ziua de 13 a dat ea singură 4 cazuri declarate.

Ieri a sosit în Iaşi după aproape trei săptămâni, primul transport de ziare berlineze şi londoneze.

Moaşa dispărţiei a IV-a a fost pusă în poziţie de retragere din oficiu pe ziua de 1 Octombrie.

Astăzi s'a serbat cu deosebită solemnitate hramul mînăstirei Varatic. Serviciul divin a fost oficiat de I. P. S. S. Mitropolitul Pimen al Moldovei.

Au asistat o mare parte din vizitatorii care se află la Varatic.

In numărul nostru de mâne vom publica un interesant articol datorit d-lui dr. I. Duscian, despre impresiile culese de către distinsul nostru colaborator în drum de la Minski (Rusia) spre Iaşi.

Societatea Crucea Roşie secţia Iaşi roagă pe toţi comercianţii din localitate să-şi dea obolul lor pentru această societate care va fi poate cît de curînd chemată să aibă un rol atît de însemnat.

Fiecare comerciant, în limitele posibilităţii lui, să dăruiască ori-ce obiect de oricît de mică însemnătate, pentru mărirea posibilităţii de ajutor a acestei societăţi.

Adresa este la d-na Maria Uhrinowsky str. Căpitan-Păun.

D. G. Vesbianu institutor la şcoala de băeţi „Trei-Ierarchi“ Iaşi, prepară elevi pentru concursul de burse de la şcoala Normală şi Seminar, precum şi pentru admiterea în gimnazii.

Doritorii se pot adresa d-sale în strada Sărărie No. 143, Loco.

Intre cărţile şcolare admise de ministeriul Instrucţiei pentru anul şcolar 1914—15 şi publicate în Monitorul Oficial din 10 Iulie a. c. figurează:

Istoria Romînilor pentru clasa IV-a şi a VIII-a de A. D. Xenopol.

Istoria Antică pentru clasa V-a de I. G. Tufescu.

Geografia pentru clasa II-a de I. G Tufescu.

Geografia pentru clasa a III-a de I. G. Tufescu.

Toate aceste manuale sunt în editura Tipografiei H. Goldner din Iaşi.

Ministerul de industrie şi comerţ a înştiinţat fabricele din localitate să expună dacă doresc, produse de ale lor la muzeul din Beirut înfiinţat pe lîngă agenţia comercială din Siria şi Palestina.

In acest scop, produsele se vor trimite la camera de comerţ şi industrie din Iaşi.

Administraţia ziarului „Opinia“ caută la Paşcani un depozitar pentru desfacerea ziarului.

Iată noul şi interesantul program ce se reprezintă astăseară Vineri la cinematograful Pathé Frères din grădina Traian:

„D-l LECOQ“ după celebrul roman a lui Emile Gaboriau—opera fundamentală a marelui romancier; atît romanul cît şi piesa au făcut încunjurul lumei. Film parizian de mare artă în 3 părţi—Două drumuri, scene dramatice.

Astăzi Vineri, pentru a 2-a oară: Trupa Prince Ascolin et Comp. Magicieni-humorişti—Iluziuni, Trucuri şi iluziuni, Jonglerie de salon, Zaza pisica neagră, apariţii şi dispariţii, efecte uimitoare.

Trupa de varieteu Prince Ascolin et Comp. apare ea însăşi pe scenele de la Circ şi grădina Trajan.

Duminică 17 August două matineuri (3 şi 5) şi reprezentaţie serală în grădina Trajan. Program nou duminical:

MAGDALENA, duios epizod din *războiul franco-german* (1870—71) etc.

Debitul Badareu aduce la cunoştinţa Onor. Public, că a redus în mod simţitor preţurile produselor alimentare vînzîndu-le sub preţul pieţii şi anume:

Delicioşul unt p. masă şi cafea	4.40	kg
Smîntîna dulce centrifugată	2 —	„
Caş gras de munte	1.40	„
Unt proaspăt pentru gătit	3.00	„
Brînză de burduf, de munte	3.00	„
Caşcaval de Penteleu	3.00	„
Adevăratul Sweitzer de Sviţera	4 —	„
Adevăratul Ghiudem de Botoşani	5 —	„
Renumitul Salam de Sibiu	6 —	„
etc., etc., etc.		

Onor. Public se poate aproviziona de pe acuma, cu preţ foarte eftin, ori-ce cantitate de unt proaspăt pentru topit pe iarnă.

S'au pus în vînzare vinuri naturale albe şi negre cu preţuri foarte reduse pentru reclamă.

Serviciul telegrafic şi telefonic al „Opiniei“

Rasboiul Austro-Ruso-German

— Ruşii către Königsberg —

Petersburg.—Trupele noastre se apropie de fortăreaţa Königsberg, respingînd garnizoanele răsăritene.

Trupele ruseşti au ocupat numeroase treceri de pe apa Alleastop, între Vistula şi Dnister.

Trupele ruseşti au intrat în contact stins cu armatele austriace. La 26 August, trupele ruseşti au dat o luptă fericită lîngă Lamasov şi Monastirka (Westnik).

— Ocuparea Tilssitului —

Se anunţă că trupele ruseşti au ocupat Tilssit.

— Inaintarea către Lemberg —

Petersburg.— In Galiţia, trupele noastre înaintează cu energie spre Lemberg şi se aproprie cu grabă de acest oraş. Cavaleria noastră goneşte de pretutindeni pe duşman.

Dezmintirea revoluţiei din Bohemia

Viena.—Oficial.—Se dezminte din nou ştirea câtorva ziare despre o revoluţie în Bohemia unde liniştea este deplină.

Un discurs al imparatului Wilhelm

Dostmund. — Imparatul Wilhelm a întrunit în jurul lui, la cartierul general, trupele spre a le trece în revistă. Apoi le-a ţinut un discurs vorbindu-le de victoria dobândită şi de cei căzuţi.

Imparatul a spus apoi:

„Mai avem de dat de aci înainte încă multe bătălii sângeroase dar nădăjduim în victoria care va fi pururea de partea noastră. Să nu pierdem încrederea noastră în Dumnezeu care ne-a ajutat să învingem acum şi ne va ajuta şi pe viitor“.

Bulgarii contra ruşilor

Sofia.—Intr'un ariicol intitulat „Agenţii ruşi la lucru“, organul socialiştilor scrie:

„Ruşii inundă pe rusofilii din Bulgaria cu telegrame spre a face ca Bulgaria să rupă neutralitatea sa. In acelaş timp, legaţia rusă din Sofia, cu bani ruseşti, face să circule gratis ziare inspirate de asemenea tendinţe. Socialiştii urăsc o asemenea agitaţie criminală a Rusiei despotice, protestează cu energie contra trădărei astfel comise contra păcei, libertăţii şi independenţii Bulgariei“.

Decorarea imparatului Wilhelm

Viena. — Imparatul a adresat împaratului Wilhelm telegrama următoare:

„Victoriile strălucite, biruind pe duşman puternic, reputate de armata germană de sub comanda Ta supremă, îşi datoresc baza izbândei voinţei de fier cu care sabia ta grea a fost ascuţită şi ridicată. Laurilor care te încununa ca învingător, aşi voi să adaug cel maî înalt semn de cinste pentru un militar ce-l avem, rugându-Te să binevoeşti a primi marea cruce a ordinului militar „Maria Tereza“, în semn de înaltă consideraţie şi credincioasă confrăţie de arme. Un trimis special îţi va remite, scump prieten, când îţi va fi pe plac, însemnele acestui ordin.

Ştiind cât de mult tu şi armata ta ştiţi să apreciaţi opera genială a generalului Moltke, îl numesc comandor al ordinului „Maria Tereza“.

Prorogare

Sofia.—Regele a autorizat pe preşedintele consiliului să nu convoace Sobrania care, fiind prorogată, trebuia să se întrunească la 29 August.

Apel la Ţar

— Schimb de scrisori între Ţar şi d. Poincaré —

Viena. — „Wiener Allgemeine Zeitung“ află diu isvor sigur din Stockholm că, în ultimele zile, un curier al ţarului cu o scrisoare autografă cătră d. Poincaré, a trecut prin Stockholm.

Un curier francez trecuse prin Capitala Suediei cu câtăva vreme mai înainte, aducând ţarului o scrisoare autografă a preşedintelui republicei.

Cercurile suedeze bine informate, afirmă că d. Poincaré a adresat un apel urgent ţarului sa iee mai energic ofensiva prevăzută în convenţia militară franco-rusă, căci tot planul de război e bazat pe repedea procedare a Rusiei şi numai în aceste împrejurări ofensiva franceză poate fi încoronată de succes. Scrisoarea autografă a ţarului este, evident, răspunsul şteptat. Consecinţa acestei scrisori ar fi şi modificarea tacticei ruseşti care a provocat cu o iuţeală neaşteptată o mare bătălie.

Un crucişator zvârlit în aer

Berlin.—Micul crucişător Magdeburg, cu prilejul unei recunoaşteri în golful Finlandic, s-a înnisipit din pricina ceţei lîngă insula Odensbholm. Din cauza vremei rele, celelalte vase nu i-au putut veni în ajutor şi de oarece încercările făcute pentru ca vasul să poată pluti n'au izbutit, şi fiindcă forţe ruseşti soseau, vasul a fost aruncat în aer pierind astfel în chip onorabil, sub ochii duşmanului.

Torpilorul 26 a întreprins salvarea echipajului. Majoritatea a fost salvat. Pînă acum se ştie că sunt 17 morţi şi 21 răniţi, 85 dispăruţi printre cari şi ofiţerul comandant. Cei salvaţi vor sosi azi în porturile germane.

O declaraţie

Neutralitatea Statelor-Unite

Viena.—Ajutorul secretarului de stat al războiului d. Henry Breckerridge, şeful misiunei speciale americane, a sosit la Viena spre a uşura întoarcerea în ţară a americanilor care se aflau în Europa, a declarat unui redactor al ziarului *Zeit* că Statele-Unite vor păstra în războiul actual o neutralitate absolută.

Dl. Breckerridge a asigurat că America are pentru Germania şi Austro-Ungaria simpatii din cele mai cordiale şi a exprimat viile sale mulţumiri pentru sprijinul ce i s'a dat de autorităţile germane şi austriace, întru îndeplinirea misiunei sale.

Dl. Breckerridge a fost prezentat azi dimineaţa contelui Berchtold, unde a fost invitat la masă.

Ruşii ocupă Tilsit

Riga.—Se anunţă că trupe ruseşti au ocupat localitatea Tilsit. (Vestnik).

Ziarişti streini la Sinaia

Sinaia.—A sosit d. dr. Veitz, corespondentul ziarului „Frankfurter-Zeitung.

Tot astă-zi a sosit şi un trimis special al ziarului Times.

Germania şi înţelegerea turco-greacă

Sinaia.—Cercurile diplomatice sunt informate, că d. Valdhausen a primit instrucţiuni de la Berlin, ca să intervie, şi la nevoie să facă presiuni asupra delegaţilor turci ca să uşureze o înţelegere cu Grecia. Germania doreşte o împacare onorabilă pentru Grecia.

In urma acestor instrucţiuni, d. de Valdhausen a avut o nouă întrevedere cu Talaat-Bey.

O ştire tendenţioasa

Sinaia.—In cercurile diplomatice, se declară că ştirea dată de „Reichspost“ despre încheerea unei alianţe între Romînia, Turcia şi Bulgaria este lipsită de temeiu şi se consideră ca tendenţioasă.

Războiul franco-german

Roma.—Se telegrafiază din Paris din sursă oficială, că lupta începută eri pe linia Nancy-Lunneville, continuă încă.

*

Londra 27 August.—Ambele armate au luat ofensiva in Loera. Luptele continuă. O divizie de cavalerie germană, inaintând spre Valenciennes, a fost surprinsă şi virtual anihilată de artileria franceză.

*

Londra.—Biroul presei arată că pe teritoriul sudic al războiului, francezii au fost atacaţi de forţe superioare la 12 August. Germanii au fost respinşi şi se retrag pe toată linia. (Reuter).

*

Berlin.—Oficial.—Cartierul general telegrafiază:

—„Poarta nordică spre Franţa ni este larg deschisă. Armata noastră ocupă întreaga Belgie, afară de Anvers, care va cădea la ora indicată de statul major.

Eri şi alaltăeri corespondenţii de ziare şi ataşaţii militari, au întreprins în automobile o călătorie şi s'au putut convinge că Belgia nu mai opune nici o rezistenţă. In retragerea lor distrug lucrări de artă.

Pionierii noştri restabilesc podurile, iar mii de mineri germani restabilesc un tunel. Pe străzile Namurului e un spectacol indescriptibil. Ele sunt acoperite de puşti, săbii şi alte lucruri.

Ultimul fort pe care îl mai apărau Belgienii şi cunoscut sub denumirea Malon, a fost distrus de cele cîteva sute de coldaţi germani, in mijlocul unui foc de artilerie, din cele mai violente.

Populaţia e mai puţin ostilă ca la începutul războiului. Pe ici colo se mai semnalează excese.

Starea sanitară e excelentă. Materialul armatei germane e mult admirat, precum şi filtrele portative, care schimbă apa cea mai murdară in apă bună potabilă în cîteva minunte.

Intendenţa funcţionează perfect. Generalul von der Goltz, numit guvernator general, şi-a ataşat pe guvernatorul din Aix le Chapelle care cunoaşte bine Belgia.

Pentru romînii din Ardeal

— Telegramele Contelui Tisza —

Ca dovadă a atitudinei Romînilor din Ungaria, contele Czernin, ministrul Austro-Ungariei la Bucureşti, publică următoarele telegrame primite din partea contelui Tisza:

„Sunt fericit să pot confirma ştirea că populaţiunea romînească în Ungaria participă cu elan patriotic la marea sforţare ce facem pentru cauza ordinei, a civilizaţiunei şi a libertăţii sud-estului european. Romînii noştri nu o cedează nimănui în mişcarea eroică ce a unit toate popoarele monarhiei în jurul tronului şi a patriei atacate

Rezerviştii merg la regimentele lor cu veselie. Toţi: femei, copii, bătrîni îşi fac datoria către patrie. Manifestările de credinţă, scenele de fraternitate se repeta cu participarea şefilor celor mai de vază ai mişcării naţionaliste romîne, precum d-nii Vaida şi Vlad. Marele adevăr pe care l'am propovăduit a suferit de un sfert de secol. Solidaritatea de interese vitale ale raselor ungară şi romînă se manifestă în criza actuală, criză glorioasă şi fecundă. Toate lucrările mici; toate discordiile vieţei zilnice dispar în faţa marelor probleme puse de duşmanul comun. Monarhia intinerită începe o eră nouă de unire, de încredere şi de simpatie între toţi. Din fraternitatea de arme trebule să iasă o fraternitate a păcii.

Lupta şi gloria comună ne va da baza durabilă a unei situaţiuni deopotrivă conform exigenţelor necesare statului ungar şi dorinţelor legitime ale naţionalităţii romîne. Mai e nevoe de spus că îmi voiu da toate silinţele spre a atinge acest nobil scop?

Tisza

Războiul Franco-German

Paris 27 | 8.—Comunicat al ministerului de războiu din 25 August.

In chip general, ofensiva franceză progresează între Nancy şi Vosgi; totuşi dreapta a trebuit să se retragă uşor în regiunea Saint-Die.

Inamicul a suferit pierderi considerabile. In tranşee, secţiuni, intregi au fost secerate de obuzele noastre. Morţii s'au găsit în poziţia de ochire.

Luptele extraordinar de crîncene ce se dau de trei zile în această regiune, par a se întoarce în avantajul nostru. Nici un fapt însemnat nu se semnalează.

Forţele duşmane par a se reculege în regiunea Woevres.

Regiunea de nord a liniei franco-engleze a fost uşor retrasă. Rezistenţa continuă.

GIMNAZIUL

„MORITZ ŞI BETTI WACHTEL“

Iaşi, strada Sărăriei No. 147

Imobil propriu, Telefon

Cu incepere de la 20 August, înscrierile au loc în cancelaria gimnaziului, zilnic, între orele 9—12 şi 3—5. Candidaţii pentru clasa I vor prezenta certificatul de absolvire a cursului primar, actul de naştere şi de revaccinare.

Curs integral de 4 clase secundare

Preparaţii de 2 clase într'un an (în condiţiuni admise de Minister).

Şcoala posedă muzeu, laborator, curs de gimnastică, serviciu de supraveghere pedagogică.

Rezultatul anului şcolar 1913—1914:

140 elevi prezentaţi în lunie comisiunilor oficiale. **Nici un repetent.**

Se trimit anuare, gratuit, tuturor persoanelor care vor adresa cereri direcţiune.

Nici un mobilizat să nu meargă la războiu, fără broşura recent apărută.

„Crucea Roşie“

şi

Raniţii în Valea Lacrimilor

Sentinela higienei soldaţilor

A se cere la toate Librăriile.

Preţul — 20 bani

PRIMARIA COMUNEI IAŞI

PUBLICAŢIE

1) A se opri apa pe Conducta de aducere pentru a se face reparaţiunea unei înbinări la Conducta de fontă (în Valea Lupului), unde plumbul lipseşte aproape complect la partea ei de jos, aşa că apa ţişneşte cu putere afară din Conductă.

2) Distribuţia se va începe să se închidă iarăşi ca de obiceiu sara la ora 8.

3) Distribuţia se va începe să se deschidă iarăşi ca de obiceiu dimineaţa la orele 6.

4) Reparaţia perderei în Km. 94+470 al Conductei va dura cca. 10 ore.

5) Sîmbătă 16 crt. toată ziua apa de dat în consumaţie va fi suficientă, închizîndu-se bine înţeles oraşul iarăş la orele 8 seara, ca de obicei.

6) Populaţiunea este invitată să-şi facă mici provizii de apă pentru azi 15 August de la orele 12 dimineaţa până mîne Sîmbătă orele 6 dimineaţa. Aprovizionarea nu va fi de loc necesară de cît în acest răstimp.

7) Populaţiunea este rugată cu cea mai mare insistenţă să nu facă absolut de loc risipă astfel cum s'a constatat că face în totdeauna, ci să se alimenteze larg fără a lăsa să curgă în permanenţă cişmelele, rezervorii de la latrine, etc.

Primar (ss) **G. G. Mârzescu**

Directorul Serv. Apelor
(ss) *N. Gr. Bălănescu*

Epitropia Parohiei „Buna-Vestire“ — din Iaşi —

Publicaţiune

No. 37

Se publică spre cunoştinţa generală a doritorilor că în ziua de *24 August a. c.* ora 2 p. m. se va ţinea licitaţie publică în *cancelaria acestei Epitropii str. Tăutu No. 6*, pentru închirierea pe termin de 3 ani, începători de la 26 Octombrie a. c. a următoarelor imobile proprietatea bisericei.

1. Una casă compusă din 3 odăi cu bucătărie subsol, atenanse şi curte separată situată în str. Tăutu No. 12.

2, Una casă cu 2 etaje compusă din 4 odăi, bucătărie, pivniţă şi curte separată, situată în curtea bisericei „Buna-Vestire“.

3. Una casă cu 3 odăi, bucătărie şi curte separată în ograda bisericei „Buna-Vestire“.

4. Două odăi în strada Ţicăul de Sus No. 1.

Condiţiunile şi garanţia provizorie pentru concurenţi se pot afla la cancelarea Epitropiei.

In termen de 5 zile libere de la data licitaţiei se vor primi la Epitropie supra oferte închise şi care trebue să fie majorate cu 10 la sută asupra preţului eşit la licitaţie; iar adjudecarea definitivă se va face după aprobarea Casei Bisericei.

Epitropi: *Econom Apolon Andrieş, Const. Th. Tăutu.*

Iaşi, 1914, August 4.

Clinica boalelor de ochi

Dr. C. MICLESCU

reintors în Iaşi

Consultaţiuni de la 3 la 6 p. m.

EPITROPIA GENERALA

a

Casei spitalelor şi ospiciilor Sf. Spiridon din Iaşi

Ada e la cunoştinţa generală, că în ziua de 17 Septembrie 1914 ora 2 p. m. se va ţine licitaţie publică, prin oferte sigilate, în cancelaria Epitropiei Generale din Iaşi, pentru vinderea spre exploatare, a următoarelor parchete şi arbori din pădurile Casei:

No. curent	NUMIREA PADUREI	SITUATĂ IN		Cîte parchete se vînd	Suprafaţa totală a parchetelor		ARBORI	Garanţia provizorie	Perioadul de exploatare	OBSERVAŢIUNI
		Comuna	Judeţul		Hect.	m. p.				
1	Băceşti	Băceşti	Roman	3	49	5000	—	2000	1914-1917	
2	Vulpăşeşti	Sagna	„	2	90	—	—	5000	„ 1916	
3	Băluşeşti	Dagîţa	„	3	15	1400	—	500	„ 1917	
4	Roşii	Pîrgăreşti	Bacău	3	21	9650	—	1000	„ 1917	
5	Blăgeşti	Blăgeşti	„	-	—	—	10053	5000	„ 1916	fag, stejar etc.
6	„ Valea Ion	„	„	3	131	2832	—	5000	„ 1917	
7	Dumeşti	Dumeşti	Vaslui	3	90	—	—	6000	„ „	
8	Lunca Dumeşti	Dumeşti	„	2	27	3305	—	1000	„ 1916	
9	Palanca	Gîrbeşti	„	3	42	3800	—	1000	„ 1917	
10	Onceşti	Telejna	„	2	8	7600	—	300	„ 1916	
11	Lunca Ştreanga	Molniţa	Dorohoi	3	40	6850	—	1000	„ 1917	
12	Orofteana	Lunca	„	3	53	6200	—	2000	„ „	
13	Buhăeşti Sinăuţ	Tureatca	„	3	12	7650	—	400	„ „	
14	Lunca Popricani	Red.-Mitropoliei.	Iaşi	2	25	3305	—	500	„ 1916	
15	Şbereni	Cotnari	„	3	35	1765	—	1000	„ 1917	
16	Chipereşti	Ţuţora	„	3	11	9950	—	500	„ „	
17	Bodeştii-Precistei	Bod.-Precistei	Neamţ	2	51	—	—	5000	„ 1916	
18	Iapa	Unţăşti	Tutova	2	24	9600	—	1000	„ „	
19	Chiţcani	Pontişeni	„	3	29	3500	—	800	„ 1917	
20	Vinderei	Vinderei	„	3	10	4000	—	500	„ „	
21	Bădeana	Iveşti	„	2	32	6800	—	500	„ 1916	
22	Buzeni	Băluşeni	Botoşani	3	19	4025	—	600	„ 1917	
23	Roşieşti	Roşieşti	Fălciu	1	12	7000	—	800	„ 1915	
24	Urechişti	Urechişti	Putna	3	22	6000	—	1000	„ 1917	
25	Cotofăneşti	Cotofăneşti	„	3	120	—	—	3000	„ „	

Condiţiunile generale şi speciale privitoare la aceste exploatări, se pot vedea în ori-ce zi de lucru în biroul silvic şi domenial al Epitropiei.

Licitaţia se va ţine conform art 72—83 din Legea Comptabilităţei Generale a Statului.

CHATAINIUS

Tinctură inofensivă cu bază de Heneu dă părului cea mai frumoasă coloare.

CHATAINIUS

se face în şeapte colori; şaten, şaten-cler, şaten-închis, şaten rus, blond, brun şi negru. Flacoane de încercare împreună cu instrucţia în limba ţărei de import 1 leu. Cutia mare 6 lei franco în toată ţara. Specificaţi bine coloarea sau trimiteţi eşantilion de păr la

Postişeria D. S. Ionescu

Iaşi, strada Cuza-Vodă, 67.

Ediţia I-a

5 BANI

ABONAMENTE

Un an . . . 20 lei
6 luni . . 10 lei

OPINIA

ANUNŢURI

Un rând pag. III, 50 b.
„ „ „ IV, 40 „

5 BANI

ZIAR CONSERVATOR-DEMOCRAT

Administraţia: Tipografia H. Goldner, Iaşi. — TELEFON No. 36 —

Sub direcţiunea unui Comitet

Anul XI—No. 2252.—Simbătă 17 August 1914

Inaintarea victorioasă a germanilor

Berlin.—Marele stat major comunică:

—„Armata engleză, întărită cu 3 diviziuni teritoriale franceze, a fost bătută în nordul oraşului, Saint-Quentin. Duşmanul se retrage spre sudul oraşului.

Cîte-va mii de prizonieri, şi 7 baterii de companie au căzut în mîinele noastre.

La sud-estul oraşului Mezières, după o luptă incontinuă, trupele germane au trecut graniţa pe un front foarte larg.

Aripa noastră stîngă, după 9 zile de luptă în munţi, a respins trupele franceze până la estul oraşului Epinal. Trupele noastre îşi continuă mersul înainte victorios.

Primarul oraşului Bruxella a anunţat comandamentul german, că guvernul francez a înştiinţat guvernul belgian, că se găsea în imposibilitate a-i da vre-un ajutor prin ofensivă, de oarece era silit să se ţie în defensivă.

(s) DE STEIN

UN MARE FORT CUCERIT

Berlin.—Marele stat major anunţă ca fortul Manuvill, cel mai puternic din toate forturile a cazut în mâinile germanilor.

LUPTELE

Londra.—Vorbind în Camera Comunelor d. Churchill a anunţat că crucişătorul Rixplie a scufundat vasul comercial german armat KAIZER WILHELM DER GROSSE, pe coasta de vest a Africei.

Două mici vapoare, norvegian şi danez, dînd de mine în marea Nordului au fost totalminte distruse.

Nici o ştire n'a sosit pe ziua de azi de pe teatrul de războiu, dar sunt mari probabilităţi că luptele au reînceput.

Ştirea că aliaţii s'au retras nu este încă lămurită, se pare însă că se dau lupte foarte importante în regiunile unde sunt dispuse trupele engleze.

D. Asquith a comunicat că după o telegramă primită dela generalul French forţe superioare au atacat poziţiunile în care se află şi englezii. Dispoziţia trupelor în vederea luptelor este mulţumitoare

Entuziasmul soldaţilur ruşi

Petersburg.—Un ofiţer rănit adus aci, spune că entuziasmul soldaţilor ruşi e cu deosebire mare. Soldaţii ruşi nu comit cruzimi, pe cîad nemţii comit mari cruzimi şi respîndesc teroare pe unde trec.

Un alt rănit, d. Cozlov, fost vice-guvernator din Govna, laudă pe soldaţii evrei, cari arată curaj şi abnegaţie.

VIZITE POLITICE

Sinaia.—D. Nicu Filipescu a făcut azi o lungă vizită d-lui Emil Costinescu.

*

Sinaia.—D. Al. Marghiloman s'a întors la Sinaia.

Lupte Franco-Germane

Roma. — Se telegrafiază din Londra că în sectorul de sud trupele germane au luat ofensiva contra celor franceze venind de la Altkirch. Francezii ar fi respinşi pe germani pe toată linia.

Ştirea vine din Basel.

Germanii înaintează în Alsacia pe trei coloane prin Willingen, Muhlheim şi Colmar.

Vase germane capturate

Roma.—Se telegrafiază din Londra că după ştirile amiralităţei englezii au capturat pînă azi 112 vase germane.

Oraşul Louvain distrus

Berlin.—Armata germană a distrus oraşul Louvain, ca pedeapsă pentru atrocităţile comise de locuitorii acestui oraş.

Un Zepelin s'a suit deasupra oraşului Anvers şi aruncînd bombe a distrus uzina de gaz.

Fiul lui Clemenceau rănit

Berlin. — După ştiri sosite aci, în ultimele lupte ar fi căzut rănit şi un fiu a lui Clemenceau-

Intrarea Italiei în acţiune

Petersburg.—Ziarul „Vecerna" află că Italia a mobilizat 500.000 de oameni şi întreaga flotă.

*

Petersbug.—Ziarul „Petersburg-Curier" spune că Italia va pastra neutralitatea atîta timp cît va dura neutralitatea Turciei, Bulgariei şi României.

De îndată ce unul din aceste state va intra în acţiune, armata italiană va porni spre frontierele Austriei.

Inţelegerea turco-bulgară

Sofia. — Fostul ministru Battaria, care se află aci, a spus că răsboiul european a demonstrat că Bulgaria şi Turcia au interese comune de aparat. Sunt indicii că înţelegerea turco-bulgară va da rezultate strălucite.

REZBOIUL AUSTRO-RUS

Viena.—Corespondentul lui „Neues Wiener Abendblatt" află de la biuroul presei cartierului general că Ruşii în ofensiva lor au înaintat pînă la Brody şi fluviul Sbrucs. Grupul principal înaintează pe linia Ravarusca Zolciev. Aci ca şi pe malul fluviului Sbrucs se dau lupte crâncene. Trupele noastre la Zollciev au avut succes şi înaintează victorioase între Vistula şi rîul Bug.

Pe aripa dreaptă lupta continuă şi frontul total al luptelor este peste 400 kilometri. Deşi situaţia ne este favorabilă, este de prevăzut că luptele vor dura îndelung.

Editia I-a

OPINIA

ZIAR CONSERVATOR-DEMOCRAT

ANUNTURI

Un rând pag. III, 50 b.
» » » IV, 40 »

5 BANI

Administratia: Tipografia D. Golden, Iasi.
— TELEFON No. 34

Sub directiunea lui I. Cantacuzino

Anul XI — N. 2323. — Simbata 17 August 1914

Luptele victorioasă a germanilor

Berlin.—Marele stat major comunică:

„Armata engleză, întărită cu 3 divizioni teritoriale franceze, a fost bătută în nordul orasului Saint-Quentin. Dusmanul se retrage spre sudul orasului.

Cu ea mi de prizonieri, si 7 bateri de companie au căzut în mâinile nostre.

La sud-estul orasului Mezières, după o luptă încontinuă, trupele germane au trecut râmnita pe un front foarte lung.

Armata noastră stingă, după 9 zile de luptă în munti, a respins trupele francoze până la estul orasului Epinal. Trupele noastre îsi continuă mersul înainte victorios.

Primarul orasului Bruxella a anunțat comandamentul german, că guvernul francez a instituit guvernul belgian, că se vădesc în imposibilitate a-i da vre-un ajutor prin oteniță, de oarece era silit să se tie în defensivă.

(s) DE STEIN

UN MARE FORT CUCERIT

Berlin. Marele stat major anunță cu fortul Manonvill, cel mai puternic din toate fortările a căzut în mâinile germanilor.

LUPTELE

Londra.—Vorbind în Camera Comunelor d. Churchill a anunțat că cruciătorul Rixpile a scufundat vasul comercial german armat KAIZER WILHELM DER GROSSE, pe coasta de vest a Africei.

Două mici vapoare, norvegian și danez, dând de mine în marea Nordului au fost total minate distruse.

Mai o stire n'a sosit pe ziua de azi de pe teatrul de războiu, dar sunt mari probabilități că luptele au reînceput.

Stirea că aliații s'au retras nu este încă lămurită, se pare însă că se dau lupte foarte importante în regiunile unde sunt dispuse trupele engleze.

D. Asquith a comunicat că după o telegramă primită dela generalul French forte superioare au atacat pozițiunile în care se află și englezii. Dispoziția trupelor în vederea luptelor este multumitoare.

Entuziasmul soldatilor rusi

Petersburg. La oficiu rusesc de informatiuni se anunță, spune ca entuziasmul soldatilor rusi e de descrisă mare. Soldatii rusi au cântat, pe când naintau, cântecul și rugăciunea Domnului pe unde trec.

La oficiu rusesc de informatiuni, fost vice-guvernator din Gouvernatorat pe soldatii care cântă și rugăciuni și adăugă.

VIZITE POLITICE

Sinaia.—D. Nicu Filipescu a făcut azi o lungă vizită d-lui Emil Costinescu.

Sinaia.—D. Al. Marghiloman s'a întors la Sinaia.

Luptele franco-germane

Roma. — Se telegrafiază din Londra, că în sectorul de sud trupele germane au luat offensiva contra celor francezе venind de la Altkirch. Francezii ar fi respinsi pe germani pe toată linia.

Stirea vine din Basel.

Germanii înaintează în Alsacia pe trei colone prin Wittlingen, Mulhoim și Colmar.

Vase germane capturate

Roma.—Se telegrafiază din Londra că după stirile amiralitatei englezii au capturat până azi 112 vase germane.

Orasul Louvain distrus

Berlin.—Armata germană a distrus orasul Louvain, ca pedeapsă pentru atrocitățile comise de locuitorii acestui oraș. Un Zeppelin s'a sustă deasupra orașului Anvers și aruncînd bombe a distrus uzina de gaz.

Fiul lui Clemenceau rănit

Berlin. — După stiri sosite aci, în ultimele lupte ar fi căzut rănit și un fiu al lui Clemenceau.

Intrarea Italiei în actiune

Petersburg.—Ziarul „Vecerna" afiă că Italia a mobilizat 500.000 de oameni și intrarea ei este gata.

Petersburg.—Ziarul „Petersburg-Curier" spune că Italia va pastra neutralitatea atâta timp cât va dura neutralitatea Turciei, Bulgariei și României.

De îndată ce unul din aceste state va intra în actiune, armata italiană va porni spre frontierele Austriei.

Intelegerea turco-bulgară

Sofia.— Postul ministru Bulfaria, care se află aci, a spus că răspunsul europeanu a demonstrat ca Bulgaria și Turcia au interese comune de apărat. Sunt indicii cu intelegerea turco-bulgară va da rezultate strălucite.

REZBOIUL AUSTRO-RUS

Viena.—Corespondentul lui „Neues Wiener Abendblatt" alla de la biroul presei centrului general ca Rusii în offensiva lor au înaintat pina la Hrody și Javual Sbrucz. Trupul principal înaintează pe linia Havarusca Zolciev. Aci ca și pe malul râului Sbrucz se dau lupte crâncene. Trupele noastre la Zolciev au avut succes și înaintează victoriose între Vistula și râul Bug.

Pe aripa dreaptă linia continua și frontul total al luptelor este peste 100 kilometri. Deci situația ne este favorabilă, este de prevăzut că luptele vor dura îndelung.

Ediţia II-a

5 BANI

ABONAMENTE

Un an . . 20 lei
6 luni . . 10 lei

OPINIA

ANUNŢURI

Un rând pag. III, 50 b.
» » » IV, 40 »

5 BANI

ZIAR CONSERVATOR-DEMOCRAT

Administraţia : Tipografia H. Goldner, Iaşi.
— TELEFON No. 36 —

Sub direcţiunea unui Comitet

Anul XI—No. 2252. — Duminică 17 Aug. 1914

IMPRESII DIN RUSIA

Cum s'a făcut mobilizarea! Cine a contribuit la reuşita ei? Polonezii şi Rusia. Liniştea aparentă. Viaţa în restul imperiului

Pentru publicul cetitor iaşan, fiecare călător sosit din Rusia, e un izvor de informaţii şi de acea nu e de mirare că *Opinia* mi-a propus să 'mi scriu impresiile despre călătoria mea din oraşul Minsk şi până la Ungheni. Bine înţeles, informaţiile pe care le voi putea da, nu sunt aşa de interesante, căci faptele cari interesează publicul, nu pot fi ştiute. Aşa, mulţi ar dori să ştie ci ă armată au adunat Ruşii la frontieră, ce plan au, cît timp le trebuie ea să desfăşure toată forţa lor militară, dacă e capabilă armata rusească de a înfrînge pe cea germană şi a. m d.

Lucrurile acestea nu se ştiu de cît de cei în drept şi asta e un semn bun pentru Rusia, căci în ultimul război ruso-japonez, amănunte despre mişcarea trupelor, despre situaţia lor, despre numărul lor erau publicate cu abondenţă. Ofiţerii ruşi aveau obicei ca de la fiecare staţiune mai principală să telegrafieze ziarelor din oraşul unde era garnizoana lor, că au sosit bine şi că merg spre cutare sau cutare loc. Şi, se zice că, aceste telegrame nevinovate au contribuit foarte mult la înfrîngerea ruşilor, căci japonezii prin spionii lor ştiau fie-care mişcare de trupe ruseşti, ştiau unde se găsesc la anumite date forţele vrăşmaşului. Acum e o absolută taină pentru public, unde sunt armatele, cari corpuri de armată iau parte în cutare sau cutare bătălie.

Un alt fapt de o mare însemnătate şi care a contribuit ca Ruşii să mobilizeze în linişte, a fost măsura guvernului de a se interzice vînzarea vodcei pe tot timpul operaţiilor de mobilizare. Eu am fost în Rusia şi în timpul mobilizărei pentru războiul cu japonezii şi pot spune că este o mare, neînchipuit de mare deosebire între mobilizarea de atunci şi acum. Ruşii au făcut în acest interval mari progrese, au învaţat multe din nenorocitul război cu Japonia, au împrumutat de la inamicul lor de eri multe lucruri bune şi nu ştiu care va fi rezultatul războiului, dar pot spune din cîte am văzut până în prezent că, ordinea şi disciplina care au domnit în timpul mobilizărei e o chezăşie a forţei ruseşti.

Pe de altă parte războiul acesta e simpatic în Rusia—pe cît poate fi un război simpatic. Soldatul rus a fost crescut în cazarmă cu gîndul că într'o zi va lupta cu germanii. El are convingerea că acest războiu e necesar, e absolut trebuincios pentru ţara lui.

La ura contra Germaniei au contribuit Germanii însăşi. Purtarea lor cu călătorii ruşi pe care i-a găsit războiul în Germania, a indignat şi acea populaţie din Rusia care era contra politicei guvernului. In staţiunile balneare germane se duc mai ales polonezii şi evreii ruşi; primii pentru că nu voesc să se ducă la băile ruseşti, din sentimente naţionale, ultimilor le este interzis accesul acestor băi. Ei bine, germanii atacînd, şi foarte brutal, pe aceşti vizitatori au exasperat o populaţie care le era dacă nu bine-voitoare, cel puţin nu ostilă. 'Toţi acei cari au revenit din Germania descriu prin ziare şi în cercurile lor de cunoscuţi suferinţele îndurate, suferinţe cari se dau greu descrierii.

Apoi ocuparea Kalişului şi Censtochowului au contribuit mult ca mobilizarea să se facă chiar cu entuziasm. La Kaliş au fost omorîţi toţi notabilii oraşului, la Censtochowo mănăstirea Paulinilor care e un loc de pelerinaj al polonezilor a fost transformată în grajd, iar icoana făcătoare de minuni a Sf. Mari a fost luată de germani şi dusă la Poznau, ceea ce a exasperat pe Polonezi.

Bine înţeles, manifestul marelui Duce Nicolae a avut o mare, o neînchipuit de mare influenţă asupra polonezilor. Ei cred că manifestul ducelui nu e un simplu act de curtenire şi de momeală şi zic că: polonezii n'au căpătat pînă în prezent autonomia, de oare-ce germanii se împotriveau ca nu cumva autonomia noastră să nu revolte pe polonezii din Poznau. Şi apoi Rusiei nici aliatele ei nu îi vor permite să se mărească prea mult, căci nu vor voi un nou colos ca Germania care să ameninţe vecinic pacea şi Rusia dîndu-ne autonomia va crea un stat care va servi de tampon între ea şi Germania.

Manifestul către polonezi a fost primit cu o aşa de mare bucurie încît s'a exteriorizat în acte, cari aratau fericirea acestui popor de a fi putut trăi să vadă realizarea visului său, reîntregirea patriei pe hârtie cel puţin, sub forma unei iluziuni pentru moment.

Trăind în Minsk, oraş jumătate polon şi aparţinînd cîndva Poloniei, unde toată viaţa socială e în mîna polonilor, am putut observa bine schimbarea efectuată în mentalitatea poloneză.

*

Dar impresiile de călătorie? va zice cetitorul. Mi se pare era vorba să ne scrii despre călătoria de la Minsk la Ungheni.

Cari pot fi impresiile unui călător în Rusia în momentul de faţă?

Două săptămâni în urmă, e drept, trenurile abia circulau; era cîte un singur tren pe zi; toate gările erau tixite de lume, şi la fiecare zece minute trecea cîte un tren militar. Azi însă liniile sunt mai toate libere. De la Kiew circulă trei trenuri pe zi. Viaţa a reluat cursul ei normal, sunt oamenii mai agitaţi, mai nervoşi, dar cu mult mai liniştiţi de cît cei din Iaşi.

Ziarele apar regulat în ediţii numeroase, dar nu e goana, nu e vălva care se observa aci la apariţia ziarelor. Să fie temperamentul mai puţin exuberant al Rusului, sau seriozitatea cu care acesta priveşte evenimentele? Nu ştiu.

Dar totuşi trebuie să recunoşti cît de mare şi de enormă e impărăţia aceasta, căci pe cînd două frontiere ale sale sunt cîmpuri de luptă, restul ţărei e aşa de departe, în cît nici nu se transmite ecoul şi viaţa a reintrat în albia ei din care se revărsase un momont.

Călătorind, mi s'a păru, de multe-ori că nici nu e război în marea impărăţie, că sunt aceleaşi timpuri obicinuite, cu nevoile şi mizeriile lor şi că nu se joacă undeva cea mai mare dramă a veacului acestuia.

Dr. I. Duscian

Încercările Germaniei de a evita intrarea Angliei în conflagraţie

— Cartea albă engleză —

La Londra s'a publicat o *Carte albă* cuprinzînd corespondenţa dintre sir Eduard Grey şi ambasadorii puterilor continentale, în zilele care au precedat declaraţia de războiu a Angliei.

Corespondenţa este interesantă din două puncte de vedere. In primul rînd se pun în lumină încercările Angliei de a evita războiul. In adevăr, la 29 Iulie sir Grey invita Germania de a propune ea singură mijloacele de urmat pentru a permite menţinerea păcei între Austria şi Rusia.

Germania însă nu căuta aceasta, ea vroia mijlocul de a evita intrarea Angliei în conflict şi în acelaşi zi propunea Angliei că se angajează, în schimbul neutralitaţei Angliei să garanteze că nu va lua Franţei nici un teritoriu în Europa, fără a promite acelaş lucru relativ la colonii. Cît priveşte neutralitatea Belgiei, Germania socotea conduita sa în funcţiune de conduita Franţei faţă de Belgia şi promitea în ori ce caz că, la sfîrşitul războiului, integritatea teritorială a Belgiei va fi respectată.

Sir Grey răspunde la 30 Iulie, că nu poate primi propunerile Germaniei, pentru mai multe motive.

Anglia ar socoti o atare tîrguială a neutralităţei în detrimentul Franţei ca o ruşine. Anglia nu poate să facă din obligaţiile ei relative la neutralitatea Belgiei un obiect de schimb—sir Grey adăuga că cel mai bun mijloc al Germaniei pentru a-şi *asigura bunele relaţii cu Anglia este de a lucra alături de ea la menţinerea păcei.*

La 31 Iulie, sir Grey spune din nou ambasadorului Germaniei, că dacă Germania sau Austria pot face vre-o propunere echitabilă în favoarea păcei, Anglia va susţine o atare propunere şi la Paris şi la Petersburg.

Totuşi sir Grey comunica la Paris că Anglia nu poate *să se angajeze în a intra în războiu:* totul depinde de evenimente.

La 2 August, soseşte ştirea năvălirii germanilor în Luxemburg. Sir Grey anunţă Franţa că flota engleză va apara litoralul Franţei şi marina ei de comerţ. Anglia totuşi nu se angajează nici de această dată de a interveni în războiul franco-german.

Anglia intervine numai în momentul violărei neutralităţii Belgiei şi declară războiul la 3 August.

Comentînd aceste acte, d. Asquith, relevează în ce condiţii căuta Germania să cumpere neutralitatea Angliei.

—«Propunerea germană—zice d. Asquith—însemna ca în spatele Franţei, să lăsăm Germaniei mîna liberă în anexarea posesiunilor extra europene ale Franţei. Dar Belgia ce ar fi zis de a fi tîrguit cuvîntul nostru de onoare cu însăşi puterea care o ameninţa».

D. Asquith a terminat zicînd «Ne-am fi acoperit de necinste şi am fi trădat interesele ţării, acceptînd propunerea germană».

Acestea sunt actele care au precedat intrarea Angliei în acţiune şi credem că sunt utile pentru înţelegerea exactă a împrejurărilor care au condus la ea.

D. M.

Mici Polemici

„Cînd doi se ceartă, al treilea căştigă"—spune un proverb.

Cu toate aceste între Francez şi German—bietul Belgian e strivit.

*

O curioasă coincidenţă. Ziarul germano-fil «Ziua» are sediul—la Bucureşti—în strada Paris.

*

A propos.

«Seara» şi «Ziua» sunt austro-file. Dar austro-filii ar prefera să aibă... «Dimineaţa».

*

Ziarele din Capitală asigură că dansatoarea rusă Napierkowska a cucerit publicul bucureştean.

...Frumoasa balerină e asediată, dar bucureştenii plătesc despăgubirile.

*

Ce sunt tratatele de războiu?

— Nişte convenţiuni cari se respectă în timp de... pace.

*

Sărăcie peste tot; lipsă de angajamente pentru lucrători. Numai oştirile se „angajează" mereu în luptă.

*

Se vorbeşte că la 13 August au fost înregistrate 4 febre tifoide în Iaşi.

...Să se mai spună că cifra fatală de 13 e legendă!

Ştiri din străinătate

Se ştie că Gustave Hervé, cunoscutul antimilitarist francez, s'a înrolat în unul din primele regimente trimise la frontieră.

Gustave Hervé fusese exclus din baroul Parisului şi suferise multe condamnări pentru propaganda lui antimilitaristă.

In urma înrolărei lui în armată, decanul baroului a cerut reintegrarea lui în corpul avocaţilor.

*

In virtutea unei legi datînd din 1886, membrii foastelor familii domnitoare din Franţa sunt excluşi de la serviciul militar. Ducele de Vendome, fiul ducelui de Alençon şi principele Roland Bonaparte au cerut preşedintelui Republicei, autorizaţia de a se înrola în armata franceză. Preşedintele neputînd aproba această cerere, ducele de Vendome s'a înrolat în armata cumnatului său, regele Albert al Belgiei, iar principele Bonaparte a fost admis, cu titlu civil, la serviciul geografic al armatei.

*

Poeţii şi războiul. -Dintre marii scriitori ai Germaniei de astăzi, s'au manifestat pînă acum în favoarea războiului actual, Gerhardt Hauptman şi H. Sudermann, scriind ambii cîte o poemă.

*

Maurice Maeterlinck, marele scriitor, s'a înrolat voluntar în armata belgiană, după ce a publicat o şarjă extrem de violentă contra Germaniei.

Marele scriitor belgo-francez Maeterlinck, este autorul unui essai filosofic în contra războiului, iar în cea mai nouă scriere—„La Mort"—idealizează dispreţul istoric al morţei;

*

Intăiul mort.—După informaţiile apărute în ziare, primul ofiţer german căzut în Franţa, a fost locotenentul Albert Mayer din Magdeburg. Greu rînit în luptă, a murit foarte curînd şi a fost înmormîntat în Jonchery, în Franţa, cu onoruri militare date de dragoni-francezi.

*

Crucea Roşie din Berlin a organizat în Berlin şi în alte oraşe cantine populare pentru populaţia săracă.

Se serveşte mîncare bună pentru 10 pfenigi.

INFORMAŢII

D. Gh. Mărzescu, primarul oraşului, ne roagă a arăta, că administraţia comunală nu proectează nici o lucrare mai mare, care să necesiteze o întreupere mai îndelungată a debitului de apă,—ci din contra a luat măsuri pentru a se repara în grabă o uşoară stricăciune care a necesitat întreruperea apei pe timp de 24 de ore.

De altfel toate măsurile au fost luate, pentru ca basenurile să fie în totdeauna pline, aşa co populaţia să nu mai fie lipsită de apă.

*

Terminîndu-se reparaţia, de astăzi la ora 6 seara, apa va fi din nou pusă la dispoziţia publicului.

Ivindu-se holera în ţinutul Podolia (Rusia), s'au luat grabnice măsuri de poliţie sanitară, pentru a se feri ţara noastră de flagel.

In noaptea de Joi spre Vineri un caz grav s'a petrecut în cazarma regimentului 13 Ştefan cel Mare din localitate.

Un soldat rezervist—sătean dintr'o comună învecinată,—se afla în gardă, cînd un sergent-major îl interpelă. La un răspuns ce nu-i prea plăcu, sergentul major luă un par şi-l lovi cu atîta cruzime, în cît nefericitul soldat căzu jos în nesimţire. Transportat la spital, starea rezervistului a fost găsită gravă şi fără nici o speranţă de scăpare.

La plîngerea soţiei rezervistului, d. general Lambrino, comandantul corpului IV de armată, a însărcinat pe un căpitan cu facerea unei anchete.

In urma raportului căpitanului, că faptele s'au petrecut întocmai, cum relatăm mai sus bruta de sergent major a fost arestat şi dat judecăţei.

Pe cînd femeia Maria Ciobanu mergea cu o căruţă, pe teritorul com. Mogoşeşti, avînd cu dînsa şi pe trei copii ai ei, calul s'a speriat şi a răsturnat căruţa sfărămînd capul nefericitei femei.

Un incendiu, provenit de la maşina de trer, a distrus o batoză şi mari cantităţi de grîu şi ovăz a d-nei Aglaia Negruzzi, din Voineşti.

Pagubele sînt aproximativ de 15,000 lei.

Un foc provenit din neglijenţă, a distrus 2 girezi de orz ale d-lui Simion Gheter, arendaşul moşiei Podul-Iloae.

Era asigurat.

Din iniţiativa d-lui Arnold Brociner, cunoscutul comerciant din Iaşi, s'au pus bazele societăţei comercianţilor sub denumirea de *„Asociaţiunea comercianţilor din Iaşi"*. Eri în 15 crt. întrunindu-se comercianţii s'au votat şi admis statutele societăţei s'a ales comitetul şi societatea a luat fiinţă.

Aducem felicitările noastre societăţei, urîndu-i succes şi spor la muncă.

Mîne Duminică va avea loc căsătoria religioasă a d-rei Elena Stoian profesoară cu d. locot. Romulus Millea din Vaslui.

Asociaţiunea comercianţilor din Iaşi, învită comercianţii din Iaşi a lua parte la marea întrunire ce va avea loc în ziua de duminică, 17 ctr., oara 3 p. m. în localul societăţei, strada Elena Doamna, foastă Albă.

Un caz de scarlatină a fost adus din comuna Buciumi.

Serviciul sanitar superior a aplicat moaşelor comunale din Iaşi pedeapsa reţinerei unei sume de 15 lei din salariul curent.

Serviciul «Salvării» a încetat de a funcţiona în urma rechiziţionării cailor, aşa că se transportă mulţi bolnavi contagioşi în trăsuri de oraş.

«Glasul Basarabiei» cu data de 6 August, care ne-a sosit eri, anunţă între altele:

«Romînia aşteaptă oştirile ruseşti pentru care pregăteşte hrana trebuitoare.»

Prin ordin circular din partea ministerului de instrucţie s'a făcut invitare tuturor direcţiunilor şcoalelor primare de fete ca de urgenţă să cheme pe toate institutoarele şi să pună în lucru confecţionarea de efecte militare. Toate directoarele s'au grăbit să se pună în legătură cu societatea *Crucea roşie* şi au şi pus în lucru facerea de prostire, feţe de perne şi alte articole de lenjerie.

Iată noul şi interesantul program ce se reprezintă astăseară, Sîmbătă la cinematograful Pathé Frères din grădina Traian:

„D-l LECOQ" după celebrul roman a lui Emile Gaboriau—opera fundamentală a marelui romancier; atît romanul cît şi piesa au făcut încunjurul lumei. Film parizian de mare artă în 3 părţi—Două drumuri, scene dramatice.

In pauza cea mare apare: «Trupa Prince Ascolin et Comp. Magicieni-humoriştí—Iluziuni, Trucuri şi iluziuni, Jonglerie de salon, Zaza pisica neagră, apariţii şi dispariţii, efecte uimitoare.

Trupa de varieteu Prince Ascolin et Comp. apare ea însăşi pe scenele de la Circ şi grădina Trajan.

Noul program viitor se reprezintă mîne Duminică 17 August două matineuri (3 şi 5) şi reprezentaţie serală în grădina Trajan. Program nou duminical:

MAGDALENA, duios epizod din *războiul franco-german* (1870—71) etc.

D-na Iulia Motăş a donat Societăţei Crucea Roşie a D-nelor din Romînia: 60 metri pînză.

D-na Maria Irimescu zece duzini batiste.

Un caz de diphterie s'a produs în strada Salhana No. 32. Copila bolnavă a fost izolata în spital. S'au luat măsuri de dezinfectare.

Cu începere de Luni 18 August orele de cancelarie la Epitropia Sf. Spiridon vor fi de la 1—6 jum. p. m.

Direcţiunea şcoalei medie de fete, face cunoscut că înscrierile în această şcoală se fac de la 16 la 31 August, în fie care zi, între orele 8—12 a. m.

Debitul Badareu aduce la cunoştinţa Onor. Public, că a redus în mod simţitor preţurile produselor alimentare vînzîndu-le sub preţul pieţii şi anume:

Deliciosul unt p. masă şi cafea	4.40	kg
Smîntîna dulce centrifugată	2 —	»
Caş gras de munte	1.40	»
Unt proaspăt pentru gătit	3.00	»
Brînză de burduf, de munte	3.00	»
Caşcaval de Penteleu	3.00	»
Adevăratul Sweitzer de Sviţera	4 —	»
Adevăratul Ghiudem de Botoşani	5 —	»
Renumitul Salam de Sibiu	6 —	»
etc., etc., etc.		

Onor. Public se poate aproviziona de pe acuma, cu preţ foarte eftin, ori-ce cantitate de unt proaspăt pentru topit pe iarnă.

S'au pus în vînzare vinuri naturale albe şi negre cu preţuri foarte reduse pentru reclamă.

Administraţia ziarului „Opinia" caută la Paşcani un depozitar pentru desfacerea ziarului.

Serviciul telegrafic şi telefonic al „Opiniei“

Schimb de telegrame între împaraţii germani

Viena, 28.—Imparatul Francisc Iosef a primit telegrama următoare de la împaratul Wilhelm:

«Iţi mulţumesc pentru telegrama Ta care manifestă simţimintele Tale şi ale forţelor Tale militare, pentru armata Mea.

Mulţumirile Mele adinci pentru cel mai inalt ordin ce Mi-ai conferit Mie şi şefului Meu de stat major. Frăţia de arme entuziastă care a fost incercată aşa de solid în extremul orient, este un balsam în aceste vremi serioase. Şi trupele Tale au dat probe de vitejia lor, mereu încercată de victoria de la Crasnic.

Bine-voeşte a primi ordinul „Pentru Merit“ pentru Tine, ca un semn al inaltului meu respect, şi pentru aprecierea acestor fapte, iar generalului Hötzendorf confer Crucea de Fer.

Dumnezeu ne-a ajutat pînă'n prezent; bine cuvinteze şi în viitor dreapta noastră cauză comună“!

Wilhelm.

Imparatul Francisc Iosef a răspuns prin telegrama următoare:

«Plin de mîndrie şi bucuros că ai primit ordinul militar «Maria Teresa», tocmai în sensul în care ţi-am dat acest semn suprem de merit militar, sînt cel mai mîndru şi adînc mişcat prin recunoştinţa ce dai faptelor săvîrşite pînă în prezent de armata mea. M-ai făcut fericit prin ordinul »Pentru Merit» şi prin distincţiunea ce ai dat generalului de infanterie Conrad von Hötzendorf.

Primeşte mulţumirile mele cele mai călduroase.

Dumneze să ne ajute în viitor!

Francisc Iosef.

Bulgarii împotriva panslavismului

Sofia 28. — Ziarul «*Utro*», răspunzînd ameninţărilor panslaviştilor ruşi proferate contra Bulgariei, declară:

„Bulgaria a trăit pînă în anul trecut într'un vis, anume că există în adevăr o idee slavă. Astăzi ştim că este o enormă rătăcire în ideea slavismului Era oare slavism anul trecut, cînd Rusia s'a aliat cu francezii şi grecii spre a nimici pe bulgari? Rusia lucra oare în numele slavismului cînd a aţiţat pe greci şi sîrbi să asimileze elementul bulgar? S'au voeşte a întrebuinţa bulgarii ca lucrători ai slavismului?

In Austro-Ungaria slavii se găsesc foarte bine, pe cînd polonezii slavi în Rusia se găsesc foarte rău.

Noi sîntem în prima linie bulgari şi în urmă slavi. Voim să lucrăm pentru unirea naţiunei bulgare şi suntem în contra tuturor acelora care se împotrivesc acestei uniri.

Optimismul presei germane

Berlin.—Ziarele fac atita caz de succesele germanilor pe cîmpul de vest, incît cred că prin aceasta campania pe cîmpul de război de la vest este cîştigată.

Gloanţele dum-dum

Berlin.—După ştirile comunicate de autorităţile militare, s'au găsit în buzunarele soldaţilor francezi şi englezi morţi sau răniţi, numeroase gloanţe dum-dum.

Vom fi nevoiţi a lua cele mai severe măsuri de represalii.

Austriacii spre Lublin

Viena 28.—Comunicat oficial al comandamentului superior al armatei. Orele 2 după prînz.

Lupte decisive se dau de mai multe zile pe teatrul războiului, cu Ruşii

In vreme ce forţele austriace care au triumfat în bătălia de la Crasnik urmăresc pe ruşi spre Lublin, iar gruparea vecină între Bug şi Wieprez înaintînd pe teritoriul inamic a atins Zamosc, celelalte corpuri de armată menţin spaţiul la nord şi sud de Lemberg până dincolo de Nistru, contra unui corp puternic inamic care a invadat în Galiţia orientală.

Moartea lui Boehm Bawerk

Viena.—28—Preşedintele academiei de ştiinţe, exministrul de finanţe, cavalerul de Boehm Bawerk a murit.

Longwy a capitulat

Paris.—Longwy, foarte veche fortăreaţă care a fost bombardată la 3 August a capitulat după 24 zile de împotrivire.

Jumătatea efectivului a fost ucis. Locotenent — colonelul Darche, guvernatorul din Longwy, a fost numit ofiţer al legiunei de onoare pentru conduita sa vitejească.

Naţionalizarea şcolilor din Ungaria

Buda-Pesta.—„Monitorul Oficial“ publică un decret al ministrului instrucţiunei publice, care regulează învăţămîntul în şcoalele de stat unde limba de învăţămînt este cea ungară.

Ministrul ordonă ca în învăţămîntul copiilor a căror limbă maternă nu este cea ungară să se întrebuinţeze în primii doi ani limba naţionalităţii. Scopul învăţămîntului în aceste şcoale de stat trebue să fie ca şcolarii în clasele mai inalte să ştie a scri şi ceti după gramatica limbii lor materne.

Guvernul a implinit prin acest decret o făgăduială dată în vremi liniştite, spre a implini dorinţile naţionalităţilor. Decretul a fost pregătit de multă vreme. Guvernul încearcă cea mai mare mulţumire de a pune în vigoare această măsură, acum cînd patriotizmul şi vitejia tuturor cetăţenilor este cea mai bună justificare a politicei d-lui Tisza care caută să pue de acord condiţiile esenţiale ale statului ungar cu toate dorinţile îndreptăţite ale naţionalităţilor din Ungaria, cu privire la interesele lor culturale şi ma eriale.

Un raport al lui Moltke

— Netemeinicia acuzărilor de cruzimi aduse germanilor —

Berlin.—28.—De la marele cartier general, 27 August.

Comandamentul armatei germane protestează contra ştirilor răspîndite de inamici despre cruzimile modului german de a face războiu. Dacă a devenit necesară cruzimea şi măsurile aspre, ele au fost ocazionate şi provocate de participarea populaţiunei civile, cuprinzînd şi femeile, la curse întinse trupelor noastre, şi prin cruzimile în contra răniţilor.

Răspunzători de asprimea ce se pune în modul de a face război, sînt numai guvernele şi magistraţii ţării ocupate de noi, care au dat arme locuitorilor şi i-au aţiţat să ia parte la lupte.

Pretutindeni unde populaţiunea s'a abţinut de la acţiuni ostile în contra trupelor germane, nici oameni, nici bunuri n'au avut a suferi.

Soldatul german nu este un ucigaş, un incendiar, un jăfuitor. El face războiul numai contra armatei inamice.

Ştirea publicată de presa străină că germanii au împins pe locuitori înaintea lor în lupte, este o minciună care caracteriză nivelul moral scăzut al acelora care au făurit-o.

Oricine cunoaşte desvoltarea intelectuală a poporului nostru, o consideră a priori ca atare.

(ss) *Moltke*

Operaţiile armatelor germane

— Ce scrie presa germană —

Berlin.—28—Intr'un articol din „Lokal Anzeiger“ figurează observaţiunile următoare, asupra buletinelor publicate azi dimineaţă.

Pe aripa stîngă armatele coalizate se află lîngă Maubeuge, după ce la răsărit de Maubeuge brigada de cavalerie engleză fusese bătută.

Desemnarea oraşului Cambrai ca extremitate de nord a frontului nostru ofensiv, e o probă că englezii erau în neputinţă a se retrage în direcţiunea de nord. Cifrele lipsesc.

De oarece armata generalului von Culc avea misiunea de a ataca pe engleji lîngă Maubeuge, credem că englejii debarcaseră mai mulţi oameni de cît au putut şti cititorii de ziar.

Englezii au fost invinşi, apoi atacaţi din nou la sud vest de Maubeuge, cu o mişcare inconjurătoare.

Deasemenea armatele generalilor von Bülow şi baron Hansen au respins armata franco-belgiană, cam vre-o 8 corpuri, în afară de triunghiul Sambre-Namur-Meuse, trecînd la răsărit de Maubeuge şi neglijînd această fortăreaţă. Atacul contra fortăreţei Maubeuge a început numai după această mişcare ofensivă, fericită.

Este de înţeles că garnizoana din Anvers a vrut să facă o eşire contar trupelor noastre de blocare, dar a fost respinsă cu numeroase pierderi. Insă e lucru de neinţeles ca populaţiunea civilă din Belgia să continue a ataca pe soldaţii germani. Dacă prin urmare vechiul oraş Louvain a fost distrus, vina nu e a armatei germane cum vor pretinde inamicii, ci a populaţiunei.

Luptele franco-germane

—Un comunicat francez—

Paris.—Ministrul de răsboi comunică cu data de 24 August:

—„Armata engleză, fiind atacată de germani, la vest de Mezières, două corpuri franceze, intre care se aflau şi trupe din Africa, au intervenit la atacul germanilor, însă au fost primite de un foc omorîtor. Totuşi trupele n'au cedat, însă au fost silite în urmă să se retragă, cauzînd duşmanului perderi însemnate. Corpul de gardă de elită prusiană a fost crud încercat.

La răsărit de Meusa trupele franceze înaintnîd spre o poziţiune foarte grea, au fost atacate riguros, la eşirea dintr'o pădure. Au trebuit să se retragă, după o încăerare foarte vie, la sud de rîul Semoy.

După dispoziţiunea generalismului Joffre trupele franceze şi engleze luară poziţiune pe spaţiul de acoperire, pe care nu o ar fi părăsit dacă armatele belgiene nu li-ar fi permis să între în Belgia.

Trupele aliate sunt neatinse. Cavaleria franceză n'a suferit de loc. Artileria noastră continuă a-şi arăta superioritatea sa. Starea fizică şi morală a ofiţerilor şi soldaţilor este bună.

Lupta îşi va schimba aspectul timp de cîte-va zile. Armatele franceze vor rămînea citva timp în defensivă şi la momentul prielnic vor relua o viguroasă ofensivă.

Perderile franceze sunt însemnate. Armata germană a suferit mult, ceea ce a silit-o să oprească contra atacurile.

*

Paris.—Situaţia e neschimbată în Vosgi. Luptele continuă la Lunneville. Trupele franceze înaintează.

La graniţa Luxemburgului au avut loc mai multe ciocniri.

In secţiunea de Nord situaţia nu este schimbată.

Nici un fort n'a fost cucerit in Lille.

Un al doilea comunicat oficial francez

- Ofensiva franceză zădărnicită -

Paris. — In Lorena am făcut ieri patru contra atacuri, plecînd din poziţiile pe care le ocupasem la Nord de Nancy.

Germanii au avut mari pierderi.

In general avem toată libertatea pe intreaga reţea ferată.

Toate mările ne sunt deschise pentru aprovizionare.

E regretabil, evident, că planuita ofensivă franceză în urma dificultăţilor de execuţiune imposibile de prevăzut, nu şi-a atins scopul. Aceasta ar fi scurtat războiul, dar situaţia noastră defensivă rămîne intreagă in faţa unui inamic deja slăbit.

Cele mai bune

Prăjituri

sunt acele preparate cu

Laptele condensat Nestlé

Produs natural

De vinzare pretutindeni. **Preţul cutiei LEI 1.20.**

Pentru effenirea traiului

Băcănia Diamant vis-à-vis de hală vinde toate articolele cu preţurile vechi, nu cum s'a stipulat de către angrosişti:

Zahar căpăţină	1,20	kgr.
» cubic Roman	1,20	»
« cutia Ripiceni	5,75	»
» „ Roman	5,90	»
Orez Indian	0,40	»
» Glasé	0,50	»
Paste făinoase	0,70	»
Masline extra	1,00	»
» superioare	1,20	»
» duble speciale	1,20	»
Untdelemn floarea Soarelui	1,60	»

Inscrierile în şcolile de fete a „Reuniunei femeilor izraelite“ din Iaşi

Se aduce la cunoştinţă, că inscrierele noilor eleve în şcolile de fete a «Reuniunei femeilor izraelite“ din Iaşi, vor avea loc în zilele de 17—24 August c. în cancelaria şcoalei centrale str. Lozonschi No. 11 între orele 10—1 a. m. şi 3—6 p. m. Elevele vor prezenta la inscriere: Extract de naştere şi act de vaccină.

Reinscrierele elevelor cari au frecventat aceste şcoli vor avea loc în zilele de 24 şi 25 c.

Direcţiunea

De inchiriat *de la 26 Octombrie 1914 un apartament în etaj în str. I. C. Brătianu 191 compus din patru camere la faţă, o odaie şi bucătărie pe aripă, scară principală de suit la etaj, trei cămări pentru lemne o odaie pentru servitori, pivniţă separată, ocupate acum de dr. Boghen.*

A se adresa la proprietar, Mendel Zilberman, *Iaşi, pielar, I. C. Brătianu 191.*

La Farmacia Herzenberg este vacant locul de *elev* sau *elevă*. Se cere diploma de bacalaureat.

Şcoala Profesională Israelito Romînă de Fete a societăţii „STEAUA“

Iaşi, Str. Anastasie-Panu No. 24

INŞTIINŢARE

Aducem la cunoştinţa Onor. Public că şcoala profesională de fete a societăţei „Steaua“ va funcţiona cu incepere de la 1 Septembrie în *noul local* din *str. Anastasie Panu 24* avînd *cursul complect de 4 clase* cu următorul program: 1) *Croitoria* în mod *practic şi teoretic*, 2) Limbele *Romînă* şi *Franceză* după programul şcoalelor secundare 3) Limba *Germană* 4) *Religia mozaică* 5) *Higiena* 6) *Contabilitatea, Corespondenţa, Dactilografia* (maşina de scris) *şi Stenografia* 7) *Caligrafia, Desemn, Pictura* 8) *Muzica şi Gimnastica.*

Inscrierile se vor face în cancelaria şcoalei de la 15 August pînă la 1 Septembrie între orele 10 — 12 m. şi 3—5 p. m.

COMITETUL.

Creditul Funciar Urban Iaşi

De inchiriat de la 26 Octombrie 1914 etagiul de sus al caselor din Iaşi, strada Cuza-Vodă (Golia) No. 18 proprietatea d-lui B. Iuster, compus din nouă camere, un salon şi un vestibul mare, 2 antrete, cămări etc., avînd instalaţie de lumină electrică, tot la canal. In ogradă grajd pentru cai, şură pentru trăsuri, cameră de viziteu şi alte atenanse.

Ofertele de inchiriere se vor adresa la Creditul Funciar Urban din Iaşi şi se vor deschide în ziua de 2 | 15 Septembrie 1914.

Direcţiunea.

DR. HALPERN

IAŞI, STRADA POMIR 6

VECHIU MEDIC PARIZ AN

intors din voinţ şi a reluat ocupaţiunile

BOLI DE FEMEI — MANOŞ —

Operaţiuni, Boli venerice, Injecţii

Vind viile proprietatea mea din com. Buciumi—Iaşi, situate la şosea, avînd dugheană, acarete bune, etc.

ARTHUR SION

Institutul Dentar

N. WASSERMANN

Medic chirurg dentist din Geneva

Str. PĂCURARI No. 5. (vis-à-vis de Cofeteria Tuffli).

execută lucrările cele mai moderne în arta dentară.

Ediţie specială

5 BANI

ABONAMENTE

Un an . . . 20 lei
6 luni . . 10 lei

OPINIA

ANUNŢURI

Un rând pag. III, 50 b.
» » » IV, 40 »

5 BANI

ZIAR CONSERVATOR-DEMOCRAT

Administraţia: Tipografia H. Goldner, Iaşi. — TELEFON No. 36 —

Sub direcţiunea unui Comitet

Anul XI—No. 2252. Duminică 17 Aug. 1914

Serviciul telegrafic şi telefonic al „Opiniei"

Consiliul de miniştri de ieri

Bucureşti.—In Consiliul de miniştri de ieri, ţinut la d. Em. Costinescu acasă, s'a cercetat mersul evenimentelor externe şi în special situaţia în Balcani.

S'au dat noi instrucţiuni la frontarii în contra intrării străinilor în ţară.

S'a discutat apoi asupra situaţiei financiare şi economice. In privinţa moratorului, d. Costinescu a declarat că nu s'ar putea acorda fără convocarea parlamentului, iar parlamentul nu poate fi convocat numai pentru o chestie economică.

In schimb, d. Costinescu a declarat că va lua noi măsuri pentru a se acorda un credit mai larg pe piaţă.

S'a mai discutat chestia acordărei de bani de către Banca Naţională, pentru gaj de cereale şi mărfuri.

Trenul special din Iaşi

Sinaia.—Cu privire la vestea venită din Iaşi că pe acolo va trece un tren special, ducînd spre Sinaia un mare duce, se crede aci că este vorba de principele Nicolaie al Greciei, care a fost în Rusia şi care, reîntorcîndu-se în patrie, probabil va veni şi la Sinaia.

Torpilor austriac scufundat

Corfu.—Un torpilor englez a scufundat un torpilor austriac.

Amanunte asupra luptei germano-ruse de la Narew

Berlin.—Oficială. — Statul-major general al armatei germane comunică:

Cele cinci corpuri de armată rusă, întărite cu trei divizii de cavalerie, venite din regiunea Narewului, bătute de trupele germane, sub conducerea colonelului general Hindenberg au fost alungate dincolo de graniţă, după ce au suferit mari pierderi.

Trupele noastre au urmărit trupele ruseşti pe teritorul rus şi continuă să le cauzeze mari pierderi.

Luptele de la Cambrai

Londra, 28 August. — Cinci corpuri de armată germană, cu două diviziuni de cavalerie au atacat două corpuri engleze, Miercuri, în împrejurimile oraşului Cambrai şi în apropierea oraşului Le Cateau. Englezii au pricinuit pierderi enorme duşmanului.

Pierderile englezilor sunt de asemenea senzibile.

O denunţare gravă

Bucureşti.— Ziarul „Adevărul" publică următoarele:

„Incă de acum trei săptămîni trimisul special al ziarului „Adevărul" în Serbia a telegrafiat ziarului că Austriacii au confiscat, cu toate protestările agentului din Belgrad al agenţiei fluviale romîne, o cantitate de 4000 puşti şi alte muniţiuni, ce veniseră pe un vas german pe Dunărea şi care la Belgrad trebuiau să fie transbordate pe un şlep romînesc, care sosise acolo în acest scop.

Această telegramă, zice *Adevărul*, noi nu am primit'o. Conţinutul ei, l'am cunoscut mai tărziu, pe altă cale.

Intrebăm guvernul ce demersuri a făcut pentru ca armata noastră să între în posesia acestor muniţiuni?"

D. Take Ionescu în audienţa la Rege

Sinaia.—D. Take Ionescu a fost primit ieri de Suveran.

Audienţa a durat 2 ore.

Pregatirea Turcilor

Constantinapole. — Ziarul Oficial a publicat o lege care autoriză banca agricolă otomană să împrumute tezaurului 330,000 lire turceşti.

Cale ferata deschisă

Constantinopole.—Linia Sumike—Istabolat, care face parte din calea ferata de la Bagdad, a fost dată ieri circulaţiunei.

Germanii au recucerit Malines

Paris 29, ora 3 p. m. — O depeşă oficială din Anvers zice: Ieri, Joi, Germanii contrar legilor războiului au bombardat oraşul Malines, deschis şi neaparat.

De dimineaţă oraşul a fost în parte ocupat de germani dar, după amiază, duşmanul s'a retras spre sud. Bombardarea a fost reluată pe la ora patru. Se aruncă patru obuze într'un sfert de ceas.

Germanii au mai bombardat, la 10 km. de la Lierre, localitatea Hoystomedenberg, deschisă şi neapărată milităreşte.

*

Londra. — După o depeşă din Anvers, ziarele din Londra spun că germanii au reluat oraşul Malines, după o aparare admirabilă de două zile din partea armatei belgiene.

Suveranul deplin restabilit

Sinaia.—Ieri după amiază, Suveranul însoţit de Principele Ferdinand, a făcut o primblare în parcul castelului Peleş.

Tunurile de 42 cm.

Berlin.—In cercurile informate de aci se afirmă că tunurile de 42 cm., care distrug lucrările de beton şi forturile cele mai puternice, au fost construite în cea mai mare taină de casa Krup.

Mai întăi au fost construite numai două piese, care au fost experimentate pe cîmpul de tir al uzinelor Krup. Rezultatele fiind mulţumitoare s'a construit în cea mai mare taină numărul necesar, din care unul singur ajunge pentru a distruge cel mai puternic fort.

Tunurile nu sunt puse în mişcare de soldaţi, ci de ingineri, ofiţeri în rezervă, care au lucrat la fabricarea acestor tunuri.

Congul belgian atacat

Petersburg.—Germanii au atacat Congul belgian, pe care englezii îl vor apara.

Nelinişte la Berlin

Milano. — Progresul rapid al invaziei ruseşti în Prusia a provocat nelinişte în Berlin.

Ziarul „Vorwärts" spune că acest lucru constitue o primejdie pentru Germani dar îşi exprimă speranţa că ruşii vor fi opriţi la rîul Oder.

Englezii vor aduce trupe din India

Londra 29 August.—In camera lorzilor ministrul de război lordul Kitchener a anunţat că afară de întăriri, care vor pleca în curînd din Anglia spre Franţa, s'a hotărît să se aducă de asemenea şi trupe din India.

Grecia va mobiliza

Constantinopole 29 Aug. — Consulatul general al Greciei de aici a afişat un decret al ministerului de război elen' ordonînd tuturor rezervistilor din toate armele să se întoarcă numai decît la corpurile lor respective, în caz de mobilizare.

In chestia trenului german

Bucureşti. — Ziarul Adevărul **are informaţiuni sigure că guvernul austriac a cerut scuze guvernului romîn pentru faptul că autorităţile ungare au trecut trenul cu lucrători la Predeal, pe teritorul romîn.**

Ruşii fac intervenţii la Sofia

Bucureşti.-Ştiri din Petersburg anunţă că guvernul rus a făcut un alt demers recent la Sofia, cerînd ca Bulgaria să rămîie neutră şi să nu atace Serbia.

Altfel, Rusia va veni în ajutorul Serbiei. Totodată s'a dat a se înţelege că escadra rusă din Marea Neagră va ataca Bulgaria Pe de altă parte, drumul pe Dunărea fiind liber, ruşii vor intrebuinţa şi această cale de atac.

Lupta navala din golful Helgoland

Londra.—«Times» află că la sudul Mărei Nordului se dă o luptă navală. Totuşi circulaţia vapoarelor de comerţ continuă în mod regulat.

*

Londra.—Mai multe contra-torpiloare şi crucişătoare engleze au scufundat două crucişătoare germane şi au dat foc unui al treilea, care a fugit grav avariat.

*

Londra.—Iată cîteva amănunte cu privire la lupta din golful Helgoland:

„O excadră de crucişătoare şi torpiloare engleze a surprins o puternică excadră germană. După o luptă navală, două crucişătoare germane au fost scufundate. O altă excadră engleză a scufundat crucişătoarele germane Maniz şi Koel, dînd foc unui al 3-lea care a fost văzut mai tîrziu scufundîndu-se.

Excadra engleză nu are nici o avarie însemnată.

Un comunicat rusesc

Petersburg. — 29 August, ora 13.45. Oficial.—Germania şi Austro-Ungaria, a căror armate au fost neputincioase să oprească ofensiva trupelor ruse în Prusia de est şi în Galiţia orientală, răspîndesc în ţările lor şi în cele neutre informaţiuni absolut false, pretinzînd că au repurtat victorii asupra trupelor noastre şi anunţînd ştiri false despre situaţia internă a Rusiei. Cînd au început luptele de la Gumbinen, a căror rezultat se cunoaşte, Wolfbureau a răspîndit ştiri în toate colţurile Europei, ştiri despre victoriile strălucite germane şi înfrîngerile ruseşti.

Telegramele din Viena vestesc, pe de altă parte, că trupele ruseşti ar fi fost respinse în Galiţia şi mersul înainte al austriacilor urmează în interiorul Rusiei, cucerind tunuri, steaguri, mitraliere etc. S'a anunţat chiar că Varşovia ar fi fost cucerită şi că o revoluţie sîngeroasă ar fi izbucnit în Polonia rusească, unde populaţia înspăimîntată fuge. Spre a face ca ştirile aceste să fie crezute, li se pune data din Odesa, Chişineu, Nikolaef etc.

De oarece starea reală a lucrurilor pe teatrul războiului pune în mod suficient în relief veracitatea raporturilor statelor majore inamice şi agenţiile de care se servesc, statul major rus înştiinţează în mod cu totul adevărat despre mişcările armatei ruseşti care a pătruns în mod victorios în Prusia de est şi în Galiţia (Westnik).

Imparatul Vilhelm la Nassau

Nassau.—Imparatul Wilhelm şi împărăteasa Germaniei s'au întîlnit aici, la castelul baronului Stein, unde perechea imperială a petrecut cîte-va ore. Apoi perechea imperială a vizitat pe soldaţii răniţi în spitalul din Nassau,

Măsuri războinice turceşti

— Aprovizionarea Constantinopolului —

Constantinopole 29 Aug.—Poarta a anunţat în mod oficial că în urma mobilizărei, zborul aeroplanelor străine deasupra teritoriilor otomane e cu totul oprit. Autorităţile militare vor da ordin să se tragă în contra contravenienţilor.

In urma mobilizărei, „semiluna roşie" arată de cîte-va zile o mare activitate. Trei mari şcoale din Stambul au fost transformate în spitale.

O comisiune s'a constituit la ministerul comerţului spre a studia mijloacele de a asigura aprovizionarea Capitalei precum şi recolta şi lucrările agricole din anul viitor.

Prefectura Capitalei a anunţat că importul cerealelor e liber.

CURIERI SPECIALI

Sinaia.—Aci a sosit consilierul von Stumm, secretarul consulatului german din Bruxelles, care aduce M. S. Regelui Romîniei o scrisoare autografă din partea împăratului Wilhelm.

Contele Czernin, ministrul Austriei la Bucureşti, a plecat la Viena, unde va fi primit în audienţă specială de către împăratul Francisc Iosef.

Se pare că contele Czernin se prezintă monarhului său pentru a face un raport împăratului despre părerile oamenilor noştri politici şi sentimentele poporului romîn.

RUŞII RESPINŞI

Sinaia.—Ziarul „Adevărul“ află că în cercurile Triplei Alianţe de aci se afirmă că germanii au repurtat o mare victorie în Prusia orientală şi că ruşii, după ce au avut pierderi foarte mari, au fost respinşi peste graniţă şi continuă să fie urmăriţi.

OSTATICI EXECUTAŢI

Viena.—„Süd slavische Corespondenz“ află din Serajevo, că din ordinul comandamentului, trupele aflătoare în Serbia iau cîte un ostatec, care răspunde cu persoana sa proprie, din fiecare sat pe unde trec trenurile militare.

In satul Rubinca, populaţia trăgînd asupra trenului militar ostatecul Tudor Reci a fost imediat împuşcat. De asemenea a fost împuşcat preotul Gheorghe Popovici, care a încercat să evadeze. In piaţa localităţei Pilina a fost spînzurat sîrbul Simici, dovedit că făcea acte de spionagiu. Acest din urmă fusese predat legat autorităţilor de către un conaţional al său.

OFENSIVA RUSA

Paris.—Un comunicat oficial din Petersburg anunţă că ofensiva rusă în Galiţia face progrese şi că ruşii sunt la o distanţă de 25 kilometri de Lemberg.

INFORMAŢII

Ne pare rău că trebue să constatăm că am fost bine informaţi cînd am anunţat că întreruperea debitului apei de Timişeşti va dura mai mult decît spunea informaţia oficială. Nici aseară la 6, nici azi dimineaţa la 6 Iaşanii n'au capatat apă.

Putem adăuga că eri la 5 după amiază d. inginer Bălănescu a înştiinţat primăria că *nu ştie cînd va putea reda Iaşului apa de băut.*

Dl. Hypolit Mirzescu a depus eri jurămînt în faţa primului preşedinte al tribunalului. D-sa a fost numit prim procuror în locul regretatului Lefter Demetrescu.

S'a comunicat eri prin serviciul sanitar că depozitele de medicamente de pe la comisii nu vor mai putea capata medicamente din cauza întreruperei comunicaţiei cu străinatatea.

Dl. general Lambrino a inspectat eri Batalionul 4 de vînători.

Iată noul şi interesantul program ce se reprezintă astăseară Duminică la cinematograful Pathé Frères din grădina Traian:

MAGDALENA, duios epizod din *războiul franco-german* (1870—71). Film care a obţinut un succes strălucit la Bucureşti la Cinema Princiar sub conducerea d-lui A. C. Botez.

Vinovată, desfăşurare dramatică, escelent inscenată.

Din aventurile lui Rigadin, comedie compusă şi jucată de Prince, simpaticul humorist parisian.

In pauza cea mare apare: « Trupa Prince Ascolin et Comp. Magicieni-humorişti—iluzionişti, Trucuri şi iluziuni, jonglerie de salon, Zaza pisica neagră, apariţii şi dispariţii, efecte uimitoare.

Trupa de varieteu Prince Ascolin et Comp. apare ea însăşi pe scenele de la Circ şi grădina Trajan

Administraţia ziarului „Opinia“ caută la Paşcani un depozitar pentru desfacerea ziarului.

Inscrierile în şcolile de fete a „Reuniunei femeilor izraelite“ din Iaşi

Se aduce la cunoştinţă, că inscrierele noilor eleve în şcolile de fete a «Reuniunei femeilor izraelite“ din Iaşi, vor avea loc în zilele de 17—24 August c. în cancelaria şcoalei centrale str. Lozonschi No. 11 între orele 10—1 a. m. şi 3—6 p. m. Elevele vor prezenta la inscriere: Extract de naştere şi act de vaccină.

Reinscrierele elevelor cari au frecventat aceste şcoli vor avea loc în zilele de 24 şi 25 c.

Direcţiunea

GIMNAZIUL

„MORITZ ŞI BETTI WACHTEL“

Iaşi, strada Sărăriei No. 147

Imobil propriu, Telefon

Cu începere de la 20 August, inscrierile au loc în cancelaria gimnaziului, zilnic, între orele 9—12 şi 3—5. Candidaţii pentru clasa I vor prezenta certificatul de absolvire a cursului primar, actul de naştere şi de revaccinare.

Curs integral de 4 clase secundare

Preparaţii de 2 clase într'un an (în condiţiuni admise de Minister).

Şcoala posedă muzeu, laborator, curs de gimnastică, serviciu de supraveghere pedagogică.

Rezultatul anului şcolar 1913—1914:

140 elevi prezentaţi în lunie comisiunilor oficiale, **Nici un repetent.**

Se trimit anuare, gratuit, tuturor persoanelor care vor adresa cereri direcţiune.

Nici un mobilizat să nu meargă la război, fără broşura recent apărută.

„Crucea Roşie“ şi Raniţii în Valea Lacrimilor

Sentinela higienei soldaţilor

A se cere la toate Librăriile.

Preţul — 20 bani

Clinica boalelor de ochi

Dr. C. MICLESCU

reintors în Iaşi

Consultaţiuni de la 3 la 6 p. m.

CHATAINIUS

Tinctură inofensivă cu bază de Henneu dă părului cea mai frumoasă coloare.

CHATAINIUS

se face în şeapte colori; şaten, şaten-cler, şaten-închis, şaten rus, blond, brun şi negru. Flacoane de încercare împreună cu instrucţia în limba ţărei de import 1 leu. Cutia mare 6 lei franco în toată ţara. Specificaţi bine coloarea sau trimiteţi eşantilion de păr la

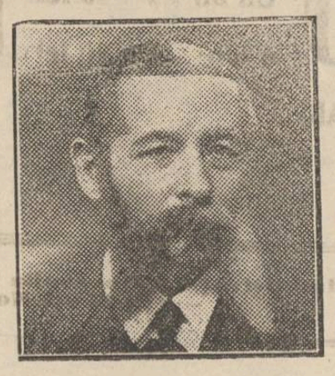

Postişeria D. S. Ionescu

Iaşi, strada Cuza-Vodă, 67.

Şcoala Profesională Israelito-Romînă de Fete a societaţii „STEAUA“

Iaşi, Str. Anastasie-Panu No. 24

INŞTIINŢARE

Aducem la cunoştinţa Onor. Public că şcoala profesională de fete a societăţei „Steaua“ va funcţiona cu începere de la 1 Septembrie în *noul local* din *str. Anastasie Panu 24* avînd *cursul complect de 4 clase* cu următorul program: 1) *Croitoria* în mod *practic şi teoretic*, 2) Limbele *Romînă* şi *Franceză* după programul şcoalelor secundare 3) Limba *Germană* 4) *Religia mozaică* 5) *Higiena* 6) *Comptabilitatea, Corespondenţa, Dactilografia* (maşina de scris) *şi Stenografia* 7) *Caligrafia, Desemn, Pictura* 8) *Muzica şi Gimnastica.*

Inscrierile se vor face în cancelaria şcoalei de la 15 August pînă la 1 Septembrie între orele 10 — 12 m. şi 3—5 p. m.

COMITETUL.

Dr. H. Solomovici

SPECIALIST IN BOALE DE NAS, GÂT, URECHI şi — G U R A —

Ord. 8—10 a. m. şi 3—6 p. m.

67 Str. Cuza-Vodă 67

Clinica Veterinară

Iaşi, strada Păcurari 138, Iaşi

DIRECŢIA

Dr. D. BUZENCHI

Boale interne şi externe; operaţiuni de mica şi marea chirurgie.

Se primesc animale bolnave în pensiune: animale mari 3 lei pe zi, animale mici 2 lei pe zi.

Se practică vaccinaţiuni contra turbării, jigodiei la cîni şi dalacului (la toate animalele).

Anexa: *Atelier special de potcovărie normală şi pathologică; aplicarea raţională a cauciucurilor franceze şi ruseşti.*

ISRAEL BROIDE

Depozit de saci, ţoluri şi sfoară.

De vînzare şi închiriat *cu preţuri reduse.*

Iaşi str. Anastasie Panu 13.

4 camere *şi bucătărie la etaj; de asemenea* **2 prăvălii** *de închiriat de la Sfţ. Dumitru.*

A se adresa d-lui Cristofor str. Cuza-Vodă No. 42.

La Farmacia Herzenberg este vacant locul de *elev* sau *elevă.* Se cere diploma de bacalaureat.

CURIERI SPECIALI

Sinaia.—Aci a sosit consilierul von Stumm, secretarul consulatului german din Bruxelles, care aduce *M. S.* Regelui Romîniei o scrisoare autografă din partea împăratului Wilhelm.

Conţele Czernin, ministrul Austriei la Bucureşti, a plecat la Viena, unde va fi primit în audienţă specială de către împăratul Francisc Iosif.

Se pare că conţele Czernin se prezintă monarhului său pentru a face un raport împăratului despre pătrunderile noştri politici şi sentimentele oportunu romîn.

Ediția I-a

ABONAMENTE

Un an . . . 20 lei
6 luni . . 10 lei

5 BANI

OPINIA

ANUNȚURI

Un rând pag. III, 50 b.
» » » IV, 40 »

5 BANI

ZIAR CONSERVATOR-DEMOCRAT

Administrația: Tipografia H. Goldner, Iași. — TELEFON No. 36 —

Sub direcțiunea unui Comitet

Anul XI—No. 2253.—Marți 19 August 1914

Luptele din Alsacia de Sud

Viena.—Ziarul Neue Freie Presse *află din Zürich că în Alsacia de Sud a avut loc o luptă crîncenă între trupele germane și trupele franceze în retragere. Germanii i-ar fi urmărit pînă sub forturile de la Belfort. Cu această ocazie germanii ar fi luat vr'o opt mitraliere și cîte-va sute de prizonieri.*

Seara francezii au încercat un contraatac de la Damerchirch și Altmuenster. Rezultatul acestei lupte nu se cunoaște încă.

RUȘII INVINȘI

Viena.—După o comunicare a marelui stat major german, armata de est, după o crîncenă luptă de 5 zile, ar fi repurtat o victorie decisivă asupra celei de a doua armate rusești, pe linia Soldau-Pischen.

Trenul de la Ungheni

Acceleratul care vine din București, avea ataşat un vagon ministerial, adus pentru a transporta personagiul până acum necunoscut, care soseşte astăzi în Iaşi, cu un tren special, din Ungheni, la ora 10 şi 20 m. dimineața.

Cu privire la personagiul în chestiune deşi telegramele prime vesteau că soseşte o ducesă rusă, acum pare tot mai mult stabilit că este vorba de un prinț grec.

OCUPAREA SAVOIEI

București. — Elveția a ocupat Savoia, pentru ca, în conformitate cu tratatele internaționale, să garanteze neutralitatea absolută a acestei regiuni.

O EXPULZARE

București.—In toate cercurile politice se vorbeşte despre expulzarea unui cunoscut literat, originar din Ardeal, director al unui ziar de ocazie apărut în Capitală.

Se pare că la acest lucru făceau aluzie unele ziare cînd au anunțat că în consiliul de miniştri ce s'a ținut Sîmbătă, chestiunea aceasta a fost pusă.

VAGOANE GERMANE

București. — Ziarul *Adevărul* pretinde a şti că trenurile germane continuă să circule. Acelaş ziar afirmă că în gara Ploeşti s'a putut vedea aseară trei vagoane germane, hermetic închise, cu destinație pentru Rusciuk.

O ştire senzațională

București.—Ziarul „Adevărul" află că în cercurile diplomatice de la noi străbate ştirea că diplomația germană a făcut să se afle de către guvernul englez că Germania este dispusă să înceteze războiul cu Franța, cu declarația că n'are nici o pretenție de ordin teritorial şi se mulțumeşte numai cu despăgubiri de ordin material.

Aceste toate în cazul dacă Anglia lasă mînă liberă Germaniei să se refuiască cu Rusia

Răspunsul guvernului englez a fost că atîta vreme cît va exista un vas englez şi un soldat britanic războiul de astă-zi nu va putea fi încheiat de cît printr'un congres întrunit la Londra.

Cernăuțul ocupat de ruşi?

Bucureşti.—Agenția romînă comunică astă-zi dimineață la ora 4 că de aseară, ora 9, Cernăuțul n'a mai transmis nici o telegramă de pe linia Lemberg-Cernăuți şi că Cernăuțul n'a răspuns la toate chemările oficiului București.

Intru cît pe linie nu se aude nici o inducție, această tăcere a Cernăuțului pare suspectă.

Ofensiva rusă

Paris.—După o ştire venită din Petersburg rușii ar fi ocupat localitatea Lublintz, în Silezia Germană.

LUPTELE IN COLONII

Berlin. (Oficială). Trupele coloniale germane din Africa orientală au ocupat localitatea Taveta, punct important de comunicație engleză.

In africa de sud-vest trupele germane au luat ofensiva şi au ocupat Sprintao din Colonia Capo.

FORTURI OCUPATE DE RUŞI

Petersburg. — Se comunică oficial că armata rusă a ocupat două forturi din apropierea Lembergului.

TRENURI GERMANII

București.—„Adevărul" află că la trenul de marfă No. 788 plecat din Predeal erau ataşate trei vagoane prusiene, cu perdelele trase la cabinele frînarilor.

Un călător curios a văzut că în vagoane sunt geamantane şi pachete legate cu sfoară.

Vagoanele n'au fost vămuite la Predeal, intru cît trec transit prin țară.

In documente se spune că în vagoane sunt haine vechi.

PRIZONIERII SE CEARTA

Colonia. — Prizionierii francezi, englezi şi belgieni de aci au avut discuții violente, care au degenerat în certuri în toată regula.

Autoritățile administrative au fost nevoite să-i despartă şi să-i aşeze pe naționalități.

Informațiuni

■ **CRIZA DE SETE.**—Din vremile cele mai vechi şi pînă astăzi filantropii pentru ca să se facă plăcuți lui D-zeu şi oamenilor nu găseau ceva mai bun de cît să facă fîntîni ori cişmele.

Noi ieşenii se pare că ne-am pus în gînd a răsturna toate precepteie antice în această materie. Voim să realizăm una din fericire sub forma aceasta: „fericiți cei însetați de... apă, căci vor bea pe lumea cealaltă».

In adevăr iar avem criză de lipsa apei.

Dacă s'ar face o socoteală de zilele cînd nu curge apa, comparativ cu cele în cari o avem, am găsi o proporție care contrazice toate prevederile şi calculele inginereşti.

Ne întrebăm, de ce?! Cine e vinovat?

Am reuşit prin cererile noastre ca Primăria să ne spună motivele pentru cari apa nu curge.

Pe baza lămuririlor serviciului apelor, Primăria ne spune să ne asigurăm de apă pe 24 oare. Am luat drept bună aceasta şi aşa am făcut, dar au trecut 48 oare şi apa tot nu o avem.

Aceasta dovedeşte că în debitarea apei sunt defecte capitale, pe cari serviciul apelor nu le cunoaşte. De aceia el induce în eroare pe Primar, care dă comunicate nepotrivite cu starea reală a lucrurilor şi a căror consecință va fi că lumea nu va mai da nici o crezare.

Am cerut să ni se spună cîtă cantitate de apă avem pentru oraş, *cantitate sigură* pe vremuri normale, pentru ca să judecăm dacă nu s'a făcut greşală vînzînd apa, cînd n'avém noi de ajuns? Nu ni s'a răspuns.

Acum însă n'avem de loc. Chestiunea respozabilității luată pe mînică de cetățenii laşului acum vr'o doi ani, va trebui din nou adusă pe tapet. Va trebui ca măcar acum, cînd suntem ameninți a vedea aruncate în gîrlă cele 16 milioane de lei. Să luăm de gît pe cei răspunzători. Şi avem nădejde că se face: Romînul e lung răbdător, dar cînd îl ajunge cuțitul la os?!...

Şi fiindcă suntem ameninți ca să ni se administreze apa de Timişeşti *cu porția ca o doctorie,* n'ar fi rău ca Primăria să se gîndească mai bine la conductele vechi, să le repare, să organizeze sistematic corporația aparilor.

Serviciul technic—secția apei—care dovedeşte că nu e la înălțimea împrejurărilor, ar trebui remaniat. Dl. Primar ar face bine să asculte ce zic cetățenii laşului, despre cel însărcinat a conduce acel serviciu, şi despre subalternii lui.

Chestiunea aceasta a apei, ne va face să revenim deseori asupra ei.

Pentru moment ni se comunică céva care întrece marginele. Se ştie că societatea Union Bau a dat în judecată Primăria, cerînd o despăgubire de mai multe milioane.

Primăria a făcut o cerere reconvențională cerînd de la societate desbăgubiri de 1 milion şi jumătate. Au fost mai multe termene. Amînările s'au făcut pentru ca Primăria să producă un memoriu, pe care de abia la a treia înfățişare l'a putut da.

După cererea societății s'ă admis ancheta, la care Primăria nu s'a opus. Pe cînd societatea a formulat întrebările asupra cărora ancheta va răspunde, Primăria se rezervează a face întrebări la timp.

Dar ceia ce e important e că Primăria acuză pe societate *numai pentrucă n'a dat lucrările pe timp, fără să zică o vorbă de reaua construire şi aşezare a tuburilor, despre reaua lucrare la urmele căreia suferim noi astăzi.*

Vom reveni.

■ Eri la oarele 3 p. m. s'au întrunit toate institutoarele din Iaşi în localul şcoalei primare de fete «Elena Doamna». S'a decis a se pune în legătură imediată cu societatea „Mama Răniților» care are reprezentantă în Iaşi societatea ortodoxă a femeilor romîne. S'a adus la cunoştință că confecționarea lengeriei necesară armatei e aproape gata şi că ar fi bine ca damele să se gîndească la procurarea de *Cojocele,* necesare soldatului romîn în campanie, întru cît desfăşurarea evenimentelor poate grăbi utilizarea lor. Ne place a constata graba cea mare ce a prin corpul didactic primar în satisfacerea nevoilor militare ale țării.

■ Societatea Asociațiunea Comercianților din Iaşi convocînd eri comercianții din Iaşi pentru a se sfătui relativ la mijloacele ce ar putea decide pe cei în drept a acoroa un moratoriu sau o înlesnire de plată, a luat hotărire a se adresa prin scris Onor. Cameră de Comerț din Iaşi ca să bine voiască a interveni pe lîngă Onor. Ministru de finanțe ca ne întîrziat să se acorde moratoriul atît de necesar prestigiului țărei, căci numai prin acest procedeu creditul țărei va fi salvat. Dacă nu se poate sau nu se va acorda moratoriu, comercianții adică deținătorii averei creditorilor, pentru a da dovadă lumei de cinstea lor, vor închide prăvăliile predînd cheile autorităților în drept care se vor putea convinge că averea încredințată comercianților există şi nu periclitată.

ABONAMENTE

Un an . . . 40 lei
6 luni . . . 20 lei

5 BANI

OPINIA

ZIAR CONSERVATOR-DEMOCRAT

Sub direcțiunea unui Comitet

Anul XI — No. 2863. — Marți 19 August 1914

ANUNȚURI

Un rând pag. III, 30 b.
» » » IV, 40 »

5 BANI

Luptele din Alsacia de Sud

Viena. — Agenția Neue Freie Presse din Zürich că în Alsacia de Sud a avut loc o luptă crâncenă între trupele germane și trupele franceze în regiunea Germania i-ar fi urmărit pînă sub fortăreața de la Belfort. În urmarea ocupației germanii ar fi luat și pe unii militari și chiar și pe prizonieri.

Sosind francezii au încercat un contraatac de la Hamerdinrich și Hilmersler. Ieșindu-și acestei luptele nu se cunoaște încă.

RUȘII ÎNAINȘI

Viena. — După o comunicare a marelui stat major german, armata de est, după o crâncenă luptă de 5 zile, ar fi repurtat o victorie decisivă asupra celei de a doua armate rusești, pe linia Soldau-Pischen.

Trenul de la Ungheni

Acestuia care vine din București, avea atașat un vagon mixtal, adus pentru a transporta personalul până acum necunoscut, care sosește astăzi în Iași, cu un tren special, din Ungheni, la ora 10 și 20 m. dimineața.

Ca și pînă la personalul în cîștiunile dești telegramele prime vestea cu sosește o ducesă rusă, acum pare tot mai mult stabilit că este vorba de un prinț grec.

OCUPAREA SAVOIEI

București. — Franța a ocupat Savoia, pentru ca, în conformitate cu tratatele internaționale, să garanteze neutralitatea, amenințată a acestei regiuni.

O EXPULZARE

București. — În toate cercurile politice se vorbește despre expulzarea unui cunoscut interlopul, originar din Arabia, director al unui ziar de oaxie apărut în Capitală.

Se pare că în acest interv lăcean alunie unele xiare ciad au anunțat că în consiliul de miniștri ce s'a ținut Sîmbătă, chestiunea aceasta a fost pusă.

VAGOANE GERMANE

București. — Ziarul „Adevărul" pretinde a ști că trenurile germane continuă să circule. Argeș ziar afirmă că în gara Ploești s'a pus vreo șaptă trei vagoane germane, lucrînd, cu destinație pentru Rusiș.

O știre senzațională

București. — Ziarul „Adevărul" afă că în cercurile diplomatice de la noi s'ar da ca diplomația germană a făcut să se a știa de către guvernul englez că Germania este dispusă să încheze războiul cu Franța, cu declarația că n'are nici o pretenție de ordin teritorial și se multumește numai cu despăgubiri de ordin material.

Acesta este în cazul acest Anglia lasă mînă libere Germaniei să se răfuiască cu Rusia

Răspunsul guvernului englez a fost că atîta timp cît va exista un vas german și un soldat britanic războiul de acte-zi nu va putea fi încheiat de cît printr'un congres internațional la Londra.

Germănștiul ocupat de ruși?

București. — Agenția romînă comunică astă-zi dimineață la ora 4 că de azară, ora 3, Germănștiul n'a mai transmis nici o telegramă de pe linia Lemberg-Germănștiul și că Germănștiul ș'a repus în toate chemările oficiului București.

Iarăș cît pe linia nu se audă nici o industie, ceea ce face a Germănștiul pare suspectă.

Ofensiva rusă

Paris. — După o știre venită din Petersburg rușii ar fi ocupat localitatea Lublinitz, în Silezia Germania.

LUPTELE ÎN COLONII

Berlin. — Oficiala. Trupele coloniale germane din Africa orientală au ocupat localitatea Tavete, punct important de comunicație engleza

În africa de sud-vest trupele germane au luat ofensiva și au ocupat Spria din Colonia Capo

FORTURI OCUPATE DE RUȘI

Petersburg. — Se comunică oficial că armata rusă a ocupat două forturi din apropiere Lemberguluș.

TRENURI GERMANII

București. — Adevărul afă că în trenul de marfă No. 788 plecat din Predeal erau ducate trei vagoane prusiene, cu prefecții trase la cabinete și ministerul. În cabinet curios și natural ca în vagoane sunt germanii și pacete le-date cu sfoară.

Vagoanele n'au fost vămuite la Predeal, iarăș nu fi trec trăsuș prin țară. În documente se spune că în vagoane sunt bunăre rechi.

PRIZONIERI SE CEARTĂ

Colonia. — Prizonierii francezi, englezi și belgieni de aci au avut discuții violente, care au degenerat în certuri în toată regula.

Autoritățile administrative au fost nevoite să-i despartă și să-i aș pe naționalități.

Informațiuni

■ CRIZA DE SEMN. — Din vremile cele mai vechi și pînă astăzi filantropii pentru ca să se facă plăcuți lui D-zeu și semenilor nu găsesc cea mai bun de cît să facă fiului orfanului. Nu și-au se pare că de-aș pus în viață a răsfăcuta toate precepte antice în aceeași materie. Vom și realizăm una din tertiere sub forma aceasta: „Iertați cei instaș de... apă, căci vor bea și lumea cealaltă».

În adevăr în avem criză de linș apei.

Dacă s'ar face o socotească de-zilele dînd un curge apa, comparativ cu cele în cari o avem, am găsi o proporție care, comparație toate prevederile și calculele ingineștii.

Ne întrebăm: de ce?! Cine e vinovat?

Am răspuns prin cerințe noastre ca Primăria să ne spună motivele pentru cari apa nu curge.

Ne trăia iarăș servicului apelor; Primăria ne spune și ne asigurăm de apă pe 24 oare.

Am luat drept bună această și apa am făcut, dar au trecut 48 oare și apa tot nu o avem.

Această dovedește că în deținerea apei avut defecte capitale, pe cari serviciul apelor nu le cunoștea. De acea el induce în eroare pe Primar, care dă comunicare neportrivite cu starea și lucrurile și a căror concecință va fi că lumea nu va mai da nici o creanțe.

Am cerut să ni se spună cîți cantitate de apă avem pentru oraș, cantitate asigurată pe vremea normală, pentru ca să judecăm dacă nu s'a făcut greșală vînînd apa, chiar n'avem noi de ajuns? Ne n'a răspuns.

Acum însă n'avem de loc. Chestiunea responsabilității bată pe mulți de certatoni și-au vîrî din ani, va trebui din nou adusă pe tapet. Va trebui ca mărar acum, cînd sunteem amenințați a vedea arunctate în gînd cele 18 milioane de lei, să luăm de gît pe cei răspunzatori. Și avem dreptate ca se facă: Comisiuni și lung răbdător, dar cînd îi aștept cutiul la ca?!...

Și bineînțeles amînînți ca nu ni se administrează apa de Tîmișeș cu porția ca o dă-cînd ar fi rău ca Primăria să se gîndească mai bîle la conducțele vechi, să le repare, să organizeze sistematic corporația apelor.

Serviciul tehnic—secția apei—care dovedește ca nu e la înălțimea imperiului, ar trebui remaniat. Dl. Primar ar face bine să asculte de cîte ori e cîte în cari o avem.

Chestiunea aceasta a apei, ne va face să revenim deseori asupra ei.

Pentru moment mi se comunică ceva care interesă marginile. Se știe că societatea Union a dat în budecată Primăria, cerînd o despăgubire de mai multe milioane.

Primăria a făcut o cerere reconvențională cerînd de la societate despăgubiri de 1 milion și jumătate. Au fost mai multe tentative. Administrația a'au făcut pentru ca Primăria să producă un memoriu, pe care de abia la a treia înștiințare l'a putut da.

După cerera societății a'i admis ancheta, la care Primăria nu a'a opus. Pe cînd societatea a formulat interbarile asupra cererea ancheta va răspunde, Primăria se reservează a face interbări la timp.

Dar ceea ce e important e că Primăria acuză pe societate numai pentrucă a dat interbările pe timp, fără să aștept o vorbă de rechiș contrarie și apărare a răspunsului, despre rechiș lucrare la urmele cărții și în mod atît.

Vom reveni.

■ În la orele 3 p. m. s'au întrunit toate instituțiile din Iași în localul școlei primare de fete «Elena Doamna». S'a decis a se pune în legătură imediata cu societatea „Mama Răsăritului» care are reprezentanță în Iași societatea ortodoxă a Ismailor romîne. S'a adus la cunoștință că colectionarea lemnelor necesară armatei e aproape gata și că ar fi bine ca damele ș'a se îndeasă la procurarea de Cîmecie, necesare soldatului romîn în campanie, iarăș cît deș-ișurarea evenimentelor poate grăbi utilizarea lor. Ne place a constata grăba cea mare ce a pus corpul didactic primar în satisfacerea nevoilor militare ale țării.

■ Societatea Asociațiunea Comercianților din Iași convocînd cît comercianții din Iași pentru a se sfătui relativ la milocacie ce ar putea decide pe cei în drept a scoate un moratoriu sau o amînare de plată, a luat notărîre a se adresa prin acțiș Onor. Camera de Comerț din Iași ca să bine voiască a interveni pe lîngă Onor. Ministru de finanțe ca ne întîrziat să se acorde moratoriul atît de necesar prestigiului țării. Cît numai prin acest procedeu creditul țării va fi salvat. Dacă nu se poate sau nu se va acorda moratoriu, comercianții adică delînatorii averei creditori ar pentru a da dovadă lumei de cinstea lor, vor lucida prăvălile predînd chiele autorității în drept care se vor putea convinge ca averea incredințată comercianților există și nu perciș-tiată.

Ediţia II-a

5 BANI

ABONAMENTE

Un an . . 20 lei
6 luni . 10 lei

OPINIA

ZIAR CONSERVATOR-DEMOCRAT

ANUNŢURI

Un rând pag. III, 50 b.
» » » IV, 40 »

5 BANI

Administraţia: Tipografia H. Goldner, Iaşi. — TELEFON No. 36 —

Sub direcţiunea unui Comitet

Anul XI—No. 2253.—Marţi 19 August 1914

Ruşii la Königsberg

Pentru neutralitate

Ciudată făptură mai e şi anul acesta! Pe cîtă vreme eram ameninţaţi să fie pielea noastră în joc, nu ştiam ce şi cum să facem pentru a evita nenorocirea.

Consiliul de Coroană ne-a scos din încurcătură. Am respirat cu toţii cînd am aflat ce rezultat a dat acea importantă adunare.

Dar fiindcă spiritul omenesc trebue să fie veşnic în mişcare, ne am certat vre-o două săptămîni asupra înţelesului ce trebue să dăm rezultatului sfătuirilor din consiliul de Coroană.

Unii au zis că cele acolo hotărîte înseamnă espectativa, pe cînd alţii au susţinut că e neutralitate curată. S'a părut, ce e dreptul, acestor din urmă că *espectativa* înseamnă ceva ce se apropie de pîndă. Stai în espectativă, adică pîndeşti să vezi cine e mai tare şi atunci sari asupra celui doborît şi-i dai lovitura de graţie.

Nu e frumos aşa ceva pentru o ţară, de aceia, zic ei, neutralitatea rămîne cuvîntul potrivit situaţiunii.

Dar astăzi, cînd pericolul nu mai este nemediat, cînd se întrevde chiar posibilitatea ca să nu fim atinşi de flagel, cînd orientul a rămas pe al doilea plan, am schimbat discuţia.

Nu tăcem însă, pentru că aceasta nu intră în firea noastră.

Astfel am ajuns să ne întrebăm: «dar dăcă stăm neutri pînă la fine, cu ce ne alegem noi?»

Şi schimbările acestea le-a putut ori cine observa la unul din popularele noastre organe de publicitate «Adevărul».

«Adevărul» a susţinut la început morţiş şi cu argumente puternice neutralitatea.

Dar tot acelaşi ziar ne spune că astăzi e bine să stăm de vorbă cu Ruşii şi Austriecii ca să vedem cine dă mai mult.

Şi mergînd tot aşa, teamă îmi e că într'o zi «Adevărul» are să ne spună ritos să mergem cu cutare. Ar fi şi aceasta o evoluţie a numitei gazete. Reprezintă ea opinia publică, ori voeşte a dirija un curent ce nu e încă format?...

La întrebarea: cu ce ne alegem noi în urma neutralităţii în care am stat, nu s'ar putea răspunde pripit.

Ne aflăm încă la începutul conflagraţiei europene şi pe temeiul unor ştiri, cari mîni se contrazic, unele ziare de ale noastre construesc. Pare că e prea degrabă.

Se zice că va urma o schimbare generală a hărţii Europei. Dar pînă atunci nu se întrevede uşor care va fi puterea neutrală din Europa, care ar putea interveni între beligeranţi.

Germania şi Austria au reuşit să dezlănţuie contra lor cea mai formidabilă coaliţiune.

Dintre cele 7 mari puteri europene, 3 sunt contra lor, Turcia nu mai contează, iar Italia în ori-ce caz va fi bănuită de parţialitate.

Se prea poate deci, ca de data asta rolurile să se schimbe şi Puterile mici să împace pe cele mari, dacă nu eşim din Europa.

Altă-data cînd noi cei mici ne certam, apelam la marile Puteri. Dar acum cînd aceste mari Puteri se bat între ele?...

Ia să presupunem că Germania iese victorioasă? Ea poate răşlui de la adversari cît a voi pentru că cine are s'o împedice. Marile Puteri adversare sunt bătute, şi de sigur nu vor mai putea sări la o altă bătae. Tot aşa ar fi cînd Rusia ar eşi triumfătoare.

Dar cine ştie cum va fi şi «pe cine ştie cum va fi» nu se poate clădi. Venind însă la noi: E evident că nu putem fi Putere mare şi deci să facem politica în concordanţă. Astăzi Puterea mare începe cam pe de la 25 ori 30 milioane locuitori, şi noi chiar de ne am strînge toţi la un loc încă nu uşor vom putea ajunge la asemenea cifră. Şi aşa fiind, de ce nu ne-ar sta nouă bine aşa cum suntem încadraţi de toate părţile tot de fraţi de ai noştri cari dacă stau sub alte stăpîniri, au însă cu noi comunitate sufletească?!

Şi ori ce s'ar zice, noi rămînem reprezentanţii latinităţei în acest colţ al orientului. Eu am credinţa că tot de la cei de o rasă cu noi ne vin adevaratele simpatii. *Ceilalţi iubesc ţara noastră dar nu pe noi.*

Acum doi ani călătoriam în străinătate. In acelaş vagon se afla un german care venea din Bucureşti. Măsura aproape 2 metri înălţime, gras la corp şi roş la faţă. Eram cu un sublocotenent, Ştefănescu, din Calaraşi. Tînărul acesta învăţa de un an ingineria în Charlotenburg, deci înţelegea nemţeşte. El mi-a spus că germanul în chestiune, care a stat mulţi ani în România şi a făcut parale, ne batjocoreşte grozav Despre Bucureşti zicea: acela e oraş? E curat «Schweinerei». Nu toţi germanii vor fi avînd aceleaşi idei. Dar despre ei se poate zice că ne iubesc ţara, dar nu pe noi. Şi atunci nu e mai bine «prin noi înşine».

Vom fi cîştigat din neutralitatea aceasta o convingere şi anume că putem avea la nevoe pînă la un milion de soldaţi. Am făcut sforţări supra umane şi am echipat aproape 800.000 oameni. Vom ajunge deci să avem un milion soldaţi de inimă în ţară. Cu ei şi cu priceperea oamenilor noştri politici ne vom juca rolul tot aici în Orient.

Balcanii tot la noi se vor uita pentru că vor şti că pe lîngă pricepere avem şi forţa.

Noi socotim că e destul de frumos rolul nostru ca factor de căpitenie în Balcani, fără să mai pretindem a face cuceriri.

Eşim din neutralitate întăriţi moraliceşte, sporiţi ca forţă şi nu ne rămîne decît să vindecăm rănile economice, cari sunt destul de mari şi grele.

Puterile beligerante de altfel trebue şi ne vor fi recunoscătoare pentru că dacă Balcanii nu s'au mişcat ca să le mai facă şi alte încurcături şi neajunsuri, este că şi noi am fost pe aici. Cît despre aceia că ni s'ar răsplăti neutralitatea mai luîndu-ne ceva din ce avem, nici nu-mi permit să gîndesc măcar. Va fi destul de lucru şi în Balcani şi deci nu e nevoe să alergăm după aventuri.

V. I. Radu

Mici Polemici

La 6 precis, sîmbăta, trebuia să ne revină apa — dar n'a venit nici a doua zi.

Ceasul d-lui Bălănescu e cam... bălălănit.

*

Generalul Pau a pierdut mîna dreaptă în luptele de la 1870.

Cu toate aceste a rămas şi în actualul războiu mîna dreaptă a statului major.

*

Nemţii merg asupra Varşoviei, ruşii asupra Lembergului,—amîndouă citadele ale Poloniei şi semitizmului. Işi vor aplica reciproc dictonul nemţesc:

«Haust du meinen luden, hau' ich deinen luden.»

*

Multe persoane scriu ziarelor, ca să desmintă că ar fi fost numite în slujba de notar.

Octavian Goga ar putea scrie de astă dată o comedie, «Domnul Notar.»

*

Elveţienii se tem şi dînşii că nu vor avea proviziuni pentru hrană.

Vor mulge vacile şviterane şi pe... călătorii străini.

*

Cînd a sosit apa în Iaşi?
— La 6 şi ceva fix.
Acel ceva a fost însă lung.....

*

Se scumpesc şi se răresc la noi medicamentele.

— Nu-i nimic: unsorile *tot or să rămîie...*

NOTA ZILEI

Din ţîntar...

Ca şi cum imaginaţia marelui public n'ar fi destul de exaltată,—mai vin mereu născocirile şi exagerările aşa zise diplomatice, strategice, să umple măsura...

Aşa fu, acum vr'o trei zile, ştirea din sursă austro-ungară că „Ruşii bătuţi la Noua-Suliţă s'au refugiat pe teritoriul romîn».

Mai eri un general rus lăsa să publice agenţiile europene o telegramă adresată... Ţarului Nicolae, despre nimcirea unei companii de... 70 soldaţi austriaci.

...Numai de nu l'ar fi sculat din somn, noaptea, pe Impăratul tuturor Rusiilor pentru sensaţionala comunicare.

OAMENI ŞI LUCRURI

RINUL...

Răsfoind eri cartea Carmen Sylvei «Pe Dunărea», pentru a-i răpi cîteva note antirăzboinice, ne-a rămas întipărit şi următorul pasagiu:

«De ce nu poate povesti Dunărea! Mult am mai întrebat-o, dar ea se făcu verde de mînie, ca şi Rinul care e foarte mînios. Ea nu mi-a îngăduit să-i scrutez adîncimile, în fundul ei, n'am văzut castele şi biserici scufundate ca Heine...“

E adevărat că imaginaţia lui Heine a populat frumosul Rin cu poveşti şi figuri fermecătoare, născocind şi pe simbolica fecioară Lorelay aşezată pe un vîrf de stîncă:

...Se 'ntunecă—şi Rinul
Călătoreşte blînd;
O stîncă scînteiază
In soarele-apunînd;
Pe vîrfu-i stă fecioara
Cea mai de farmec plină,
Cu păr bogat de aur,
Cu haina de lumină...

E Rinul cel clar, pe malurile căruia noi călătorii suntem izbiţi de vederea statuei uriaşe la Niederwald în amintirea victoriei de la 1870.

E Rinul în jurul căruia se încaieră acum oştirile duşmane a două naţiuni admirabile.

E Rinul pe ale cărui ţărmuri găsim leagănul cîntărilor duioase ale Carmen Sylvei:

Tu, ţărm mînos cu vii, păduri,
Tu Rhin cu unde reci,
Departe-i dorul ce mi-l juri,
Eu am plecat de veci!

Adesea ochii mei i'nchid—
Şi-atunci aud cîntări
Si vuet vesel din spre Wied,—
Văd năvi în depărtări.

Cine oare s'ar mira că nu-şi poate uita cîntăreaţa pămîntul care i-a inspirat cea dintăi simţire şi unde a cules întăile inspiraţii pînă să vină pe creştele Carpaţilor şi în murmurul Peleşului:

Pădure şi Rin ofteaz' amîndoi:
Prea lung e drumul, prea bătrîni—noi!
Rămînem—cu dorul de tine.
...Dar cînd în noua mea ţară sosii
Cîntări vrăjitoare 'mprejur auzii—
Ah! Versul venise cu mine!

Nenumărate sunt strofele pe cari apa Rinului le-a inspirat poeţilor de la poemele Niebelungilor pînă în zilele noastre.

Dar şi nesfîrşit de mult sînge a curs în omenire pe ţărmurile fluviului simbolic care a întrupat pînă şi în imnul naţional german „Die Wacht am Rhein“.

Rodion

Consulatul general austro-ungar din Iaşi

CHEMAREA

recruţilor şi suplenţilor (Ersatzreservişti-lor) precum şi a gloatelor austro-ungare.

1). Recruţii şi suplenţii anului de assentare 1914, precum şi toţi aceia, cari în anul 1914 sunt îndatoraţi a merge la assentare, dar până acum încă nu şi-au împlinit datorinţa aceasta, au să plece în decurs de 24 oare după afişarea publicaţiunei acesteia din locul lor de petrecere şi a sosi cît se poate de iute la acea comandă ces. şi reg. de întregire din monarchie, care se află mai aproape de staţiunea locului lor de petrecere de până acum.

2) Toţi barbaţii de 42 de ani şi mai tineri, cari sunt îndatoraţi a servi la gloată şi au servit în armată, în marina de răsboi, în miliţia teritorială (Landwehr, Landesschützen) ori la gendarmerie şi până acum încă nu au fost chemaţi sau după prezentare au fost concediaţi ca supranumerari, dacă după passul lor de gloată nu au fost classificaţi de neapţi pentru serviciul cu arme, au să plece în 1 Septembre din locul lor de petrecere şi a se înştiinţa cît se poate de iute la comanda cercuală ces. şi reg. de gloate de care se ţin, respectiv la comanda competentă reg. ung. de gloate.

Consulul General austro-ungar din Iaşi
Goetz

INFORMAŢII

Prinţul Nicolae al Greciei în Iaşi.— Astăzi dimineaţă a trecut prin localitate prinţul Nicolae al Greciei, împreună cu soţia sa ducesa Elena Vladimirovna.

*

Inalţii oaspeţi au intrat în ţară prin Ungheni-Romîni, venind direct din Petersburg. Aci au fost salutaţi în numele guvernului de către d. P. Fîntînaru, prefect de judeţ.

La ora 9 şi 50 trenul a intrat în gara Iaşi.

*

Pe peronul gărei din localitate s'au luat o sumă de măsuri de ordine. Un pluton de jandarmi pedeştri aşezaţi in cerc ţineau la distanţă publicul ce se adunase.

Aci aşteptau d nii Chilimoglu, prefect de poliţie, maior Balif, aghiotant regal căpitan Celibidache, comandant de piaţă şi Toma ajutor de primar.

*

Din tren se scoborîră prinţul Nicolae, ducesa Elena Vladimirovna, copii Olga, Elisabeta şi Maria, Baronul Offenberg, secretarul particular al Marei Ducese, şi d-na Sofia Demidoff, soţia ministrului rus din Athena.

D-nul maior Balif a salutat pe înalţii oaspeţi în numele suveranului. D-nii Chilimoglu şi Toma în numele oraşului.

Inalţii oaspeţi păreau foarte încîntaţi de primirea simpatică ce li s'a făcut în Iaşi.

După ce prinţul s'a întreţinut cîte-va minute cu d. Criticos care l'a salutat în numele coloniei eline din localitate, toată lumea a intrat în sala de recepţie, unde prinţul şi Marea Ducesă s'au întreţinut cu persoanele prezente, în chipul cel mai amabil.

La ora 10 şi 10, înalţii oaspeţi au luat loc în vagoanele regale ataşate la expresul de Bucureşti şi la 10 şi 15 au părăsit Iaşul, însoţiţi de uralele publicului adunat.*

*

De la Ungheni la Iaşi, trenul a fost însoţit de d. Şoarec, şeful poliţiei din Ungheni, iar din Iaşi pînă la Sinaia paza oaspeţilor a fost încredinţată d-lui Jordăchescu, şeful siguranţei din Iaşi.

*

In convorbirea pe care prinţul a avut-o cu o personalitate din lacalitate, alteţa sa a declarat:

«Bulgarii nu se astîmpără, Anul trecut ar fi trebuit să fie striviţi, spre a nu-şi mai exercita nici odată acţiunea lor turburătoare».

In privinţa iminentei intrări în acţiune a Turciei, prinţul a declarat:

«Turcia niciodată nu ştie ce vrea».

Domneşte oarecare nedumerire în ce priveşte ordinul ministerial, după care toţi medicii, cuprinzînd şi pe cei scutiţi, dispensaţi etc. urmează a fi la dispoziţia ministrului de războiu pentru eventuale servicii.

După cît ştim, serviciile sanitare ale oraşelor au inaintat mai de mult tablouri cuprinzînd fişe individuale, cu situaţia fiecărui medic în parte. După acele tablouri ministrul de războiu ar face, eventual, repartizarea ce va crede de cuviinţă iar pentru serviciile particulare ar rămînea numai practicianii bătrîni.

Aflăm cu plăcere că d-na dr. N. Hortolomei a dat naştere eri unei fetiţe căreia i-a dat numele Mărioara. Atît mama cît şi fetiţa sunt în perfectă stare de sănătate. D-na dr. Hortolomei a sosit în ţară abia de zece zile din Paris, după o călătorie de 13 zile.

Felicităm pe părinţi şi urăm noroc fetiţei.

Eri la oarele 3 p. m. s'au întrunit toate institutoarele din Iaşi în localul şcoalei primare de fete «Elena Doamna». S'a decis a se pune în legătură imediată cu societatea „Mama Răniţilor» care are reprezentantă în Iaşi societatea ortodoxă a femeilor romîne. S'a adus la cunoştinţă că confecţionarea lengeriei necesară armatei e aproape gata şi că ar fi bine ca damele să se gîndească la procurarea de *cojocele*, necesare soldatului romîn în campanie, întru cît desfăşurarea evenimentelor poate grăbi utilizarea lor. Ne place a constata graba cea mare ce a pus corpul didactic primar în satisfacerea nevoilor militare ale ţării.

O dramă atingătoare.—*De Simbătă seară a dispărut din localitate maestrul arzător August Notim, de la fabrica de cărămizi din Ciurea.*

Astăzi, secîndu-se iazul de alimentare al acestei fabrici, la ora 12, s'a găsit cadavrul nefericitului sinucigaş.

August Notim este de loc din Hanovra, unde are familia. Motivul sinuciderei ar fi războiul franco-german.

In adevăr, Notim are o soră în Alsacia măritată cu un franţuz, rezervist în armata franceză şi el, de asemenea trebuia să se ducă la războiu, fiind rezervist in armata germană.

Despre acest atingător fapt au fost încunoştiinţaţi parchetul şi Consulatul german din localitate.

Din eroare s'a publicat în ziarul nostru că au fost rechiziţionaţi caii dela societatea «Salvarea». De fapt această rechiziţionare nu s'a făcut şi trăsura Salvărei funcţionează regulat.

Iată noul şi interesantul program ce se reprezintă astă seară Luni la cinematograful Pathé Frères din grădina Traian:

Hoţi de bastimente şi isprăvile lui Nat Pinkerton, desfăşurare senzaţională, film detectiv în 3 părţi mari. Emoţionantă desfăşurare cu cele mai stranii şi extravagante situaţii.

Discuţie vie, scene foarte comice.

Prin Japonia, cimatografieri exacte după natură.

Emoţiile Gribuletei, desfăşurare dramatică, escelent inscenată.

Cel mai nou număr din Pathé-Journal cu modele pariziane, evenimentele săptămînii şi telegramele însufleţite din lumea întreagă: Francejii în Maroc—Sosirea Ţarului la Odesa, după vizita de la Constanţa etc.

Noul program viitor se reprezintă poimîne.

Societatea Crucea Roşie secţia Iaşi roagă pe toţi comercianţii din localitate să-şi dea obolul lor pentru această societate care va fi poate cît de curînd chemată să aibă un rol atît de însemnat.

Fiecare comerciant, în limitele posibilităţii lui, să dăruiască ori-ce obiect de oricît de mică însemnătate, pentru mărirea posibilităţii de ajutor a acestei societăţi.

Adresa este la d-na Maria Uhrinowsky str. Căpitan-Păun.

Un caz de scarlatină s'a constatat în strada Ţuţora.

Vaccinatorul comunal Georgescu va fi pus în poziţie de retragere de la Octombrie.

Intre cărţile şcolare admise de ministeriul Instrucţiei pentru anul şcolar 1914—15 şi publicate în Monitorul Oficial din 10 Iulie a. c. figurează:

Istoria Romînilor pentru clasa IV-a şi a VIII-a de A. D. Xenopol.

Istoria Antică pentru clasa V-a de I. G. Tufescu.

Geografia pentru clasa II-a de I. G Tufescu.

Geografia pentru clasa a III-a de I. G. Tufescu.

Toate aceste manuale sunt în editura Tipografiei H. Goldner din Iaşi.

Marele Concurs al Făinei Lactate

„NESTLE"

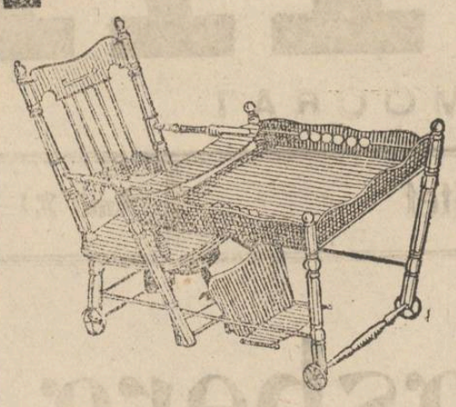

Pentru fiecare 25 capace de cutii de făină lactată NESTLE, trimise casei „NESTLE", strada Mîntuleasa No. 6 Bucuresti, se trimite în schimb un bon.

Aceste bonuri dau dreptul a lua parte la marele concurs, care va avea loc la 1 Noembrie st. n 1914.

Cele dintăi 10 premii vor primi cîte un scaun mare pentru copii. (a se vedea ilustraţiunea).

Cele 20 premii următoare, vor primi cîte un scaun mic.

Aceste premii vor fi expediate de către „Casa NESTLE", franco fiecărui cîştigător.

Pregătirea unui mare atac

Petersburg. — Ziarul „Roskoe Slovo" află din Christiania, că la frontiera franco-germană, se pregăteşte un mare atac.

Ofiţerii germani au primit ordinul de a înainta, chiar dacă ar rămînea jumătate din efectivul trupelor.

Voluntari în armata germana

Viena.—Neues Wiener Journal află că deputatul socialist dr. Krank, s'a înrolat ca voluntar în armata germană.

Masuri financiare în Franţa

Paris. — Preşedintele Poincaré a semnat un decret relativ la un nou moratoriu.

Plata la scadenţă a cupoanelor obligaţiunilor căilor ferate şi creditului fonciar a oraşului Paris, este asigurată.

Budapesta în întuneric

B.-Pesta.—Autorităţile au dispus ca să suprime iluminarea cu electricitate a Capitalei. Aceasta pentru a economisi cărbunele.

Populaţia a fost învitată de a face o cît mai mare economie de petrol.

Mult întristaţii Mayer Weisengrün, Lupu şi Sophie Weisengrün, Serge şi Rose Dinin, Adèle Weisengrün, Lina Weisengrün, Sabina Paucker, Jacques şi Aglae Staig, Nicu şi Ana Weisengrün, Nicu Dinin, Catherine Weisengrün, Irène Wechsler, Wilhelm B. şi Rosalie Wechsler cu fiul, Alessandro şi Ana Kabiglio, cu copiii, Rosa Wechsler, Dr. Paul, Mauriciu şi Berthold Weisengrün, Max Kaufman, Julius şi Henriette Wechsler cu copiii, precum şi familiile Weisengrün, Kohn, Paucker, Spiegel, Schlesinger, Herscovici, Löbel, avocat Goldenthal, Kaufman au nemărginita durere a face cunoscută greua încercare pe care a suferit-o prin încetarea din viaţă a mult iubitei lor soţie, mamă, bunică, soră, cumnată, mătuşă

Bertha Weisengrün

decorată cu ordinul „Elisabetha"

decedată în Bucureşti după o lungă suferinţă în vrîstă de 73 ani.

Rămăşiţele pămînteşti vor fi transportate Luni 18 August 1914, orele 9 jum. a. m., de la domiciliul defunctei str. Dr. Lueger 6 la capela cimitirului israelit din Bucureşti, de unde corpul va fi transportat la Iaşi spre a fi depus spre veşnică odihnă în cavoul familiei.

Cortegiul funebru va porni din gara Iaşi, Marţi, 19 c., ora zece dimineaţă, la Cimitirul Israelit.

Toţi cunoscuţii şi prietenii sunt rugaţi a lua parte la înmormîntare.

Prezenta ţine loc de invitaţiune.

Serviciul telegrafic şi telefonic al „Opiniei"

Luptele de la Zamosc şi Tamaszov

Viena 30 August. ora 12—Bătălia pe frontul rusesc urmează cu violenţă. Generalul Dankel înaintează în mod irezistibil spre Lublin deşi întîlneşte în drum poziţiuni fortificate ale duşmanului.

Intre Bug şi Vieprz a început, în ziua de 26 un atac în contra unei puternice armate ruseşti înaintînd dela Cholm. Apoi alte lupte s'au desfăşurat la Zamosc precum şi la nord-est de Tamaszov.

In ziua de 28, un grup austro-ungar a înaintat spre graniţa rusească prin Belz.

In toate aceste lupte s'au făcut prizonieri.

In Galiţia orientală, trupele noastre se menţin cu vitejie şi îndărătnicie în contra unor forţe duşmane superioare.

Pe frontul de miază-zi nu s'au produs lupte remarcabile în ultimele zile.

(ss) **Hoefer**

Ajutor al şefului de stat major

Cum a decurs atacul din Louvain

— Comunicări germane —

Berlin 22. — «Vossiche Zeitung» scrie: Atacul populaţiunei din Louvain a avut loc în modul următor. Luni, oraşul era liniştit. Locuitorii şi soldaţii circulau în mod paşnic.

Marţi după prînz a avut loc o eşire a garnizoanei anverseze. Toţi soldaţii germani plecară în direcţiunea Anversului. Cînd fu să plece un al doilea grup al statului major al corpului de armată, părăsind piaţa tîrgului, un foc extrem de ucigător plecă din toate ferestrele şi de pe acoperişuri.

Cinci ofiţeri fură îndată rîniţi. Asemenea în toate stradele soldaţii germani care stăteau liniştiţi în faţa cafenelelor din piaţa gărei au suferit în mod deosebit. O luptă înspăimîntătoare pe străzi a avut loc pînă Miercuri la prînz. Trenurile militare ce soseau erau primite cu focuri de puşcă. Chiar şi preoţii au luat parte la luptă. Doi preoţi care distribuiau cartuşe au fost îndată împuşcaţi. Coloana care transporta benzina a dat foc caselor oraşului, în cartierul sempentrional.

Atacul bine pregătit fusese neîndoios în legătură cu eşirea garnizoanei din Anvers.

Inaintarea ruşilor

Londra.—După ştiri sosite aci, ruşii înaintînd în Prusia orientală, au ocupat Koenisgberg.

O ordonanţa a generalului Dankel

Viena.—30 August, ora 6.30—(via Buda-Pesta).—Generalul Dankel, comandantul armatei de est, spre frontul rusesc, a publicat în ziua de 26 August o ordonanţă în care îşi exprimă mulţumirile sale cele mai cordiale, tuturor membrilor armatei care au susţinut în mod strălucit botezul focului, in zilele de 23 şi 24 August, la Crasnic-Polisna Gorai, silind pe duşman să se retragă, pierzînd mai multe tunuri, 6000 prizonieri, etc.

Generalul Dankel, după ce a amintit de cei căzuţi, şi-a exprimat convingerea că viteaza armată austriacă va mai avea să suporte şi alte mari lupte din care va mai ieşi victorioasă.

Incendiare de vase germane

Berlin.—După ştiri sosite aci, toate vasele germane aflătoare în marea Albă au fost incendiate.

Distrugerea unui regiment german

Bucureşti.—O telegramă sosită prin telegrafie fără fir din Paris, zice că un regiment de infanterie german, încercînd să treacă Meusa, a fost complect distrus de trupele franceze.

Mari lupte austro-ruse

— Ruşii înfrînşi la Duza —

Viena. 29—Oficial.—La 27 August, într'o a doua luptă contra armatei ruse care a fost bătută la Crasnic şi contra întăririlor ce primise — în totul 10 divizii din 6 diferite corpuri de armată—inamicul a fost din nou bătut.

Victoria în această luptă a fost asigurată trupelor austro-ungare prin luarea vitejească a poziţiunei fortificate de la Duza.

Unul din corpurile de armată austro-ungară a făcut prizonieri în această luptă, un general, un colonel, 43 ofiţeri şi 2000 soldaţi, luînd şi o mare cantitate de material de războiu.

OCUPAREA CERNAUŢULUI

— Reşedinţa Bucovinei a fost mutată la Dorna-Vatra —

Bucureşti.—La poşta centrală din Capitală s'a primit ştirea oficială că reşedinţa Bucovinei a fost mutată la Dorna-Vatra. Se conchide de aici că Cernăuţul a fost ocupat de ruşi.

Surdo-muţii şi războiul

Viena. — 1000 de surdo-muţi din Austria, au cerut să fie trimişi pe cîmpul de răsboiu, spre a da ajutor la Crucea Roşie.

ACŢIUNEA ITALIEI

Moscova.—Ziarul Ruskoe Slovo *află din Genua, că din ordinul societăţei italiene de navigaţie cursele vapoarelor comerciale şi particulare au fost suspendate. Vasele au fost puse la dispoziţia guvernului.*

Această măsură se pune în legătură cu apropiata intrare în acţiune a Italiei.

Sanatoriul Dr. TZAICU

Iaşi, str. Zmeu No. 3.

ANUNCIU

Direcţiunea Sanatorului „Dr. Tzaicu" aduce cu plăcere la cunoştinţa Onor. public, că în curînd se va muta sediul acestui Sanatoriu **într'o poziţiune admirabilă din str. Carol.**

Data precisă a mutării o vom arata-o la timp prin ziare.

Deocamdată Sanatoriul funcţionînd tot în localul cu un număr restrîns de camere din str. Zmeu No. 3, rugăm distinsa noastră clientelă, a ne întreba prin corespondenţă, înainte de deplasare, dacă avem camere disponibile.

Cu perfectă stimă,

Direcţiunea Sanatorului

Str. Zmeu 3, Iaşi.

Doctor S. Oulberger

de la Facultatea de Medicină din Viena

după o practică de 17 ani în spitalele din Iaşi, Viena şi Berlin sub direcţiunea d-lor profesori Sculy din Iaşi, Drasche din Viena şi Bum din Berlin, specializat în bolile de femei, faceri şi în noul tratament cu băi de lumină electrică, avînd aparatele cele mai perfecţionate proprii pentru următoarele boli: Reumatism, boli de femei, ischias, gută, obezitate, diabet, nefrită, artrite, astmă, bronchită, tuberculoza în primul stadiu, pleurezia tuberculoasă, anemia, neuralgia, tabes, scrofuloză şi toate intoxicaţiile cronice, dă consultaţiuni dela 10—12 m. şi 3—5 p. m. în locuinţa sa din:

Iaşi, Str. Costache Negri No. 10

(foasta str. Veche), vis-à-vis de Biserica Bărboi.

— Telefon No. 101 —

Foarte Important

pentru

IEŞENI ŞI PROVINCIALI

Vechiul restaurantier, cunoscutul şi apreciatul maestru în arta culinară **Herman Ehrlich** *fost antreprenor al otelurilor şi restaurantelor Binder, Dacia şi Central din str. Mîrzescu, deschide din nou un* **restaurant** *aranjat sistematic şi igienic în* salonul, terasa şi grădina *otelului România din Piaţa Unirei. Salonul se închiriază pentru nunţi, baluri, banchete; se primesc şi abonamente lunare.*

Avînd în vedere cunoştinţele de care mă bucur în societate, sunt convins că onor. public şi vechii mei clienţi îmi vor da concurs. Asemenea fac cunoscut că de la 26 Octombre a. c. am preluat şi otelul **România** *renoindu-l cu tot ce e nou şi modern,* **mobilierul nou adus din străinătate.** *Tot confortul necesar. Am mai decis ca şi preţurile să le fac populare.*

Cu distinsă stimă

HERMAN EHRLICH

vechiu otelier şi restaurateur

CHIRISTIGIA

„Bradul Moldovei"

Mari depozite de Cherestea

Str. Uzinelor 11—14

Asortat cu toate esenţele de lemn pentru construcţie şi tîmplărie

Societatea „Bradul Moldorei"

— Telefon —

Dr. H. Solomovici

SPECIALIST IN BOALE DE

NAS, GÂT, URECHI

şi — G U R A —

Ord. 8—10 a. m. şi 3—6 p. m.

67 Str. Cuza-Vodă 67

Epitropia Generală

Casei spitalelor şi ospiciilor Sft. Spiridon Iaşi

Aduce la cunoştinţă că, în ziua de 15 Septembrie 1914, oarele 2 p. m. se va ţine în camera acestei Epitropii licitaţie publică prin oferte sigilate pentru darea în arendă a dreptului de farmacie din Roman, proprietatea acestei Case, precum şi darea în antrepriză a furnisărei medicamentelor necesare spitalului din Roman, pe timp de 5 ani, cu începere de la 26 Octombrie 1915.

Garanţia provizorie este de 4000 lei, în efecte publice sau numerar.

Licitaţia se va ţine conform art. 72—83 din legea contabilităţei generale a statului.

Condiţiunile şi ori ce informaţiuni se pot vedea şi lua în ori ce zi de lucru în cancelaria Epitropiei serviciul Administrativ.

Un biliard se cumpără. A se adresa la tipografia H. Goldner.

Inscrierile în şcolile de fete a „Reuniunei femeilor Izraelite" din Iaşi

Se aduce la cunoştinţă, că înscrierele noilor eleve în şcolile de fete a «Reuniunei femeilor izraelite" din Iaşi, vor avea loc în zilele de 17—24 August c. în cancelaria şcoalei centrale str. Lozonschi No. 11 între orele 10—1 a. m. şi 3—6 p. m. Elevele vor prezenta la înscriere: Extract de naştere şi act de vaccină.

Reînscrierele elevelor cari au frecventat aceste şcoli vor avea loc în zilele de 24 şi 25 c.

Direcţiunea

GIMNAZIUL

„MORITZ ŞI BETTI WACHTEL"

Iaşi, strada Sărăriei No. 147

Imobil propriu, Telefon

Cu începere de la 20 August, înscrierile au loc în cancelaria gimnaziului, zilnic, între orele 9—12 şi 3—5. Candidaţii pentru clasa I vor prezenta certificatul de absolvire a cursului primar, actul de naştere şi de revaccinare.

Curs integral de 4 clase secundare

Preparaţii de 2 clase într'un an (în condiţiuni admise de Minister).

Şcoala posedă muzeu, laborator, curs de gimnastică, serviciu de supraveghere pedagogică.

Rezultatul anului şcolar 1913—1914:

140 elevi prezentaţi în lunie comisiunilor oficiale. **Nici un repetent.**

Se trimit anuare, gratuit, tuturor persoanelor care vor adresa cereri direcţiune.

ISRAEL BROIDE

Depozit de saci, ţoluri şi sfoară.

De vînzare şi închiriat *cu preţuri reduse.*

Iaşi str. Anastasie Panu 13.

La Farmacia Herzenberg este vacant locul de *elev* sau *elevă.* Se cere diploma de bacalaureat.

Ediţia III-a

5 BANI

ABONAMENTE

Un an . . . 20 lei
6 luni . . . 10 lei

OPINIA

ANUNŢURI

Un rând pag. III, 70 b.
„ „ „ IV, 40 „

5 BANI

ZIAR CONSERVATOR-DEMOCRAT

Administraţia: Tipografia H. Goldner, Iaşi. — TELEFON No. 36 —

Sub direcţiunea unui Comitet

Anul XI—No. 2253.—Marţi 19 August 1914

Ruşii în Cernăuţi

Astă-zi la ora 4 Ruşii au intrat în Cernăuţi. Austriacii n'au opus nici o rezistenţă. Majoritatea populaţiei a părăsit oraşul.

Vitejia soldaţilor engleji

Petersburg.—Se află din Paris că la Tournay 700 soldaţi engleji au ţinut piept timp de o zi, împotriva a 5000 lăncieri germani.

In cele din urmă englejii s'au retras ducând cu ei răniţii şi distrugând tunurile ce nu le puteau transporta.

Situaţia pe frontul franco-german

Paris. — Situaţia pe cîmpurile de luptă este aproape neschimbată. Pe toate fronturile, atacurile germane sunt considerate a se exercita mai cu încetineală.

In luptele din urmă, germanii au avut pierderi considerabile. Regimentele 22 şi 124 au fost reduse la cîte o companie.

*

Paris.—Ministerul de război comunică: In Lorena, armatele franceze fac progrese, stăpînind munţii.

Aripa dreaptă înaintează.

In Regiunea Lanoi-Signi-Nouveau Porcelle, s'au dat lupte grozav de violente.

Rezultatul încă nu se cunoaşte.

*

Petersburg.—Un comunicat francez zice că în Lorena luptele continuă. Armatele franceze au luat ofensiva şi s'au întărit în munţi.

Pe valea Meusei nici o schimbare.

In apropiere de graniţa Elveţiei, corpul al 10-lea german a fost bătut de armatele franceze.

*

Se afirmă că în şanţurile cetăţei Namur au fost găsite 10,000 cadavre germane.

Germanii duc trupele pe frontul rusesc

Anvers.— Ieri şi astăzi, pe teritorul belgian, au trecut 160 trenuri mililare germane, din sud vest spre răsărit.

Armatele germane erau cam de un corp de armată.

Aceasta dovedeşte că germanii îşi trimet armate de la vest pe câmpul de operaţii împotriva ruşilor.

In jurul Bruxelle-ului, germanii au lăsat numai un strict număr de soldaţi.

Infrîngerea ruşilor la Ortersburg

Berlin.—Corespondentul ziarului „Berliner Taggeblatt" află că la Ortersburg armatele ruse au fost înconjurate de către armatele germane.

Treizeci de mii de soldaţi şi mulţi ofiţeri superiori ruşi au fost făcuţi prizonieri.

*

Viena.—Din Berlin se anunţă că lupte mari au avut loc la Hohenstein. Corpurile XIII, XV şi XXIII de armata rusă sunt încă nenimicite.

Trupele ruseşti au perderi extra-ordinar de mari.

Japonia va aduce trupe în Europa

Bucureşti.—Ziarul „Adevărul" comunică faptul că în cercurile triplei înţeleg ri circulă o ştire gravă.

Din iniţiativa Angliei şi cu acordul Franţei şi al Rusiei, în dorinţa lor de a ingenunchia Germania, se va interveni la Japonia să aducă trupe în Europa spre a lupta alăturea de trupele aliate.

Se asigură că trupele japoneze vor fi transportate pe uscat, pe linia trans-siberiană şi pe mare, pentru a fi debarcaţi în Franţa.

GERMANII SPRE PARIS

Paris.--Aripa dreaptă a armatei noastre, compusă din 4 corpuri de armată, a respins pe duşman, pricinuindu-i pierderi considerabile.

Aripa stîngă însă a fost mai puţin fericită. Ea a fost respinsă de trupele numeroase germane cari au ocupat La Fère.

*

Petersburg—Guvernatorul Parisului a ordonat distrugerea tuturor imobilelor care sunt de a lungul forturilor.

Prefectul de poliţie al Parisului a ordonat ziarelor să nu mai apară de cât o singură ediţie în 24 ore.

*

Milano.—Un aviator german zburând de-asupra Parisului a aruncat o bombă care a căzut în „Place de la Republique", fără a face mari stricăciuni.

MINISTRU BELGIAN IN LUPTA

Viena.--Ziarul olandez „Amsterdamer-Telegraf" vesteşte că la luptele germano-belgiene de lîngă Mechel a luat parte şi Wandervelde, ministru al Belgiei.

El a ţinut un discurs soldaţilor amintindu-le că Belgia luptă pentru cel mai nobil scop, adică pentru pace.

Victorie Austriacă

Viena.—Statul major general anunţă:

Luptele continuă cu violenţă. Pe frontul de est armatele generalului Daukel au atacat armatele ruse, care veneau din Holm. Victoria austriacilor a fost deplină la Zamosc, iar în luptele grele de la Tomasov, ruşii, bătuţi, au pierdut mii de prizonieri.

In Galiţia orientală armatele noastre luptă cu mare bravură, în potriva forţelor superioare ruseşti.

Gloanţe dum-dum

Berlin.—La Longwy, armatele germane au găsit scule de turtit proectilele carabinelor, în formă de pîlnie.

Deasemenea, în buzunarele soldaţilor franceji s'au găsit gloanţe dum-dum.

Faţă de aceste încălcări a dreptului internaţional, vom fi nevoiţi a proceda cu cea mai mare severitate.

Pentru aprovizionarea Berlinului

Bucureşti.—Mai mulţi comercianţi din Berlin, au sosit în Capitală, pentru a cerceta mijloacele mai nemerite de aprovizionare a Berlinului.

Ei au povestit că la Berlin kilogramul de carne se vinde cu 7 mărci (9 lei).

ASEDIAREA BELFORTULUI

Viena.--Se anunţă din Zürich că lîngă Belfort au avut loc lupte teribile, în zilele de Vineri şi Sîmbătă.

Rezultatul nu se ştie.

*

Roma.--Germanii asediază Belfortul.

Ediția III-a

OPINIA

ZIAR CONSERVATOR-DEMOCRAT

ABONAMENTE

Un an . . . 40 lei
6 luni . . . 20 lei
3 luni . . . 10 lei

ANUNȚURI

Un rând pag. III, 70 b.
» » IV, 40 »

5 BANI

Telefon-redacție: Prăvălia 9, Galați, Str. Domnească No. 20.

Sub direcțiunea unui Comitet

Anul XI — No. 3263. — Marți 19 August 1914

GERMANII SPRE PARIS

Paris.—Armata dreaptă a armatei noastre, compusă din 4 corpuri de armată, a respins pe dușman, pricinuindu-i pierderi considerabile.

Aripa stângă însă a fost mai puțin fericită. Ea a fost respinsă de trupele numeroase germane care au ocupat La Fère.

Petersburg.—Guvernatorul Parisului a ordonat dislocarea lucrurilor imobilelor care sunt de o lungă jefuirilor.

Prefectul de poliție al Parisului a ordonat cetățenilor să nu mai plece de cât o singură dată la 24 ore.

Milano.—Un aviator german zburând de-asupra Parisului a aruncat o bombă care a căzut în „Place de la République", fără a face mari stricăciuni.

MINISTRU BELGIAN ÎN LUPTA

Viena.—Ziarul olandez „Ministerdamer-Telegraf" publică o lupte germano-belgiene de lângă Mechel a luat parte și Wander-pelde ministru al Belgiei.

El a fost un discurs soldaților amintindu-le că Belgia luptă pentru cel mai nobil scop, adică pentru pace.

Victorie Austriacă

Viena.—Statul major general anunță:

Luptele continuă cu violență. Pe frontul de est armatele generalului Danckl au atacat armatele rusești, care venean din Holm. Victoria austriacilor a fost deplină la Zamosc, iar în luptele grele de la Tomasov rușii, bătuți, au pierdut mii de prizonieri.

În Galația orientală armatele noastre luptă cu mare bravură, în poziția forțelor superioare rusești.

Gloanțe dum-dum

Berlin.—La Longwy, armatele germane au găsit sculă de luptă proiectile cerbinelor, în loturi de pilule.

Descoperirea în buzunarele soldaților francezi a unei gloanțe dum-dum

Data de aceste incălcări a dreptului internațional vom fi nevoiți a proceda cu cea mai mare severitate.

Pentru aprovizionarea Berlinului

București.—Mai multi comercianți din Berlin, au sosit în Capitală, pentru a cerceta mijloacele mai numerile de aprovizionare a Berlinului.

El au venit cu la Berlin. Ministerul de externe se pînde cu 7 mărci și leu.

ASEDIAREA BELFORTULUI

Viena.—Se anunță din Zürich că lupta Belfort au avut loc lupte terribile, în zilele de Vineri și Sîmbătă.

Rezultatul nu se știe.

Roma.—Germanii asediază Belfortul.

Rușii în Cernăuți

Astă-zi la ora 4 Rușii au intrat în Cernăuți. Austriacii n'au opus nici o rezistență. Majoritatea populației a părăsit orașul.

Viteția soldaților englezi

Petersburg.—Se știe din Paris că la Tourcuay 700 soldați englezi au luat pușca din de o zi, înpotriva a 5000 lancieri germani.

Și cele din urmă englezii s'au retras ducând cu ei rănîții și distrugând lucrurile ce nu le puteau transporta.

Situația pe frontul franco-german

Paris.—Situația pe câmpurile de luptă este aproape neschimbată. Pe frontul de la Lorena, armatele germane sunt considerabile a se-exercita mai cu necunoștință.

În luptele din urma germanii au avut pierderi considerabile. Regimentul de la 24 și 143 au fost reduse la câte o companie.

Paris.—Ministerul de razboi comunică. În Lorena, armatele franceze au pornit o contra-offensivă puternică.

Aripa dreaptă luptă victorios.

La Tomor-Sugny-Sonnegan Forcelle, s'au dat luptele grele de zile.

Rezultatul încă nu se cunoaște.

Petersburg.—Un comunicat francez zice ca în Lorena luptele continuă. Armatele franceze au luat ofensiva și s'au intarit în munți.

Pe valea Alsace nici o schimbare.

La apropierea de granița Elveției, corpul al 10-lea german a fost bătut de armatele franceze.

Se spune ca în sfârșitul orașului Namur au fost pădite 10.000 cadavre germane.

Germanii duc trupele pe frontul rusesc

Londra.—Ieri și ieșiți, pe teritoriul belgian, au trecut 100 trenuri militare germane, din sud este spre nord.

Armatele germane erau cam de un corp de armată.

Trenurile observate ca germanii în trimet armate de la vest pe câmpul de operații din răsărit.

Se știe Berlin-ului, germanii au luat numai un strict numărul de soldați.

Infrîngerea rușilor la Ortersburg

Berlin.—Corespondentul ziarului „Berliner Tageblatt" află că la Ortersburg armatele ruse au fost înconjurate de câtre armatele germane.

Peste de mii de soldați și multi ofițeri superiori ruși au fost luați prizonieri.

Viena.—Din Berlin se anunță că lupte mari au avut loc la Hohenstein. Corpurile XIII, XV și XVIII de armata rusă sunt luate prizoniere.

Trupele rusești au pierdut extra-ordinar de mari.

Japonia va aduce trupe în Europa

București.—Ziarul „Adevărul" comunică luptul că în cercurile trimisului englez în curând o stire gravă.

Din initiativa Anglia și cu acordul Franței și al Rusiei, în dorința lor de a impunchia Germania, se va interveni la Japonia să aducă trupe în Europa spre a lupta alătura de trupele aliate.

Se susține ca trupele japoneze vor fi transportate pe mare, pentru a fi debarcate în Franța.

Ediţia II-a

OPINIA

ZIAR CONSERVATOR-DEMOCRAT

ABONAMENTE
Un an . . 20 lei
6 luni . 10 lei

5 BANI

ANUNŢURI
Un rând pag. III, 50 b.
„ „ „ IV, 40 „

5 BANI

Administraţia: Tipografia H. Goldner, Iaşi. — TELEFON No. 36 —

Sub direcţiunea unui Comitet

Anul XI—No. 1254. Miercuri 20 August 1914

Măsuri curioase

Ministerul de lucrări publice a luat măsuri ca toate lucrările noui de linii ferate să fie suspendate din cauza greutăţii împrejurărilor, urmând ca toate creditele să fie puse la dispoziţia nevoilor militare. Aşa s'au suspendat lucrările liniei Crasna-Huşi, cum şi a liniilor noui din Dobrogia, cu toată nevoia ce se simte ca să se lege cu cale ferată Dobriciul şi celelalte oraşe din Dobrogia nouă.

In jurul acestei suspendări de lucrări de căi ferate în Dobrogia, populaţia din Quadrilater e foarte alarmată, întru cît aud din gura inginerilor însărcinaţi cu executarea lucrărilor de cale ferată că altul e motivul acestei suspendări. Primii o scrisoare de la un prieten de aproape că unii din ingineri motivează suspendarea pe gîndul ce-l are guvernul de a ceda Bulgariei Quadrilaterul, ca să avem linişte de la Sud, în caz cînd armatele romîne vor trece munţii în Ardeal.

Ne miră acest fapt, întru cît nu e nici locul nici timpul de a tulbura mersul liniştit al lucrurilor. Ar fi o laşitate a gîndi acest lucru, necum a-l executa. Credem că ori care ar fi situaţia bănească, linia ferată spre Dobrici trebue continuată, căci orice întîrziere spre Dobrogia nouă e în dauna întăririi elementului romînesc.

Noi nu credem în toate aceste zvonuri, cari sunt rău puse în gura inginerilor de la lucrările noui. Ministrul de lucrări publice trebue să grăbească cu executarea liniei Medjidia-Dobrici, căci se deschide legătura între ţara nouă şi noi, şi dacă motivele financiare pentru moment pot opri executarea unei linii ca Crasna-Huşi, nu trebue să se oprească ori-ce lucrare în Dobrogea nouă.

Acolo Statul trebuie să fie permanent, ca în ochii vecinilor noştri şi a cetăţenilor de curînd alipiţi la noi autoritatea noastră să fie pe deplin menţinută.

Mici Polemici

La Budapesta autorităţile au suprimat lumina electrică.

...Ungurii n'au fost niciodată prieteni ai luminei.

*

Deputatul socialist dr. Krank s'a înrolat ca voluntar în armata germană.

— Să fii socialist, să fii doctor, să fii şi... Krank (bolnav) şi să nu vrei să scapi de armată, — e în adevăr original.

*

Ziarele europene au început să publice listele nominale ale morţilor şi răniţilor.

...Iată un prilej cînd nu le invidiem pentru abundenţa lor de materie gratuită.

*

Principele Gheorghe al Serbiei a spus unui ziarist că strbii din Belgrad dorm, uoaptea, în pivniţi.

— Vor scăpa de şvabi, dar nu de rheumatism...

*

Foarte bine face ministerul de războiu că mobilizează toţi medicii, fără excepţie.

— Dacă farmaciile n'au medicamente, ce să caute doctorii în oraşe?

*

Un titlu într'o gazetă franceză: «Ce qu'on portera cet hiver — le crêpe noir...»

— Da, din nenorocire, crepul negru va fi mult purtat şi preste tot...

NOTA ZILEI

Surdo mutism.

Una din telegramele de eri arata că:

„O mie de surdo-muţi au cerut în Austro-Ungaria ca să fie înrolaţi în armată".

Dacă este vr'un stat unde rolul surdo-muţilor să fie mai important, e desigur monarhia vecină, care e Babelul modern. Un amestec de neamuri şi de limbi face să nu se înţeleagă om cu om; comanda militară se dă în mai multe... zeci de graiuri, aşa că surdo-muţii ar fi la locul lor, nepricepînd şi neauzind nimic...

EDILITARE

Vremile au prins oraşul nostru într'un hal fără hal.

Voim să vorbim aici, nu de criza economică, care bîntue piaţa noastră mai tare de cît pe ori-care alta din ţară, ci de lucrările de edilitate întreprinse.

Multe străzi stau desfundate de mai bine de două luni.

Se spune că toate aceste lucrări vor fi suspendate. Dar ne întrebăm atunci: cum rămîne cu acele străzi? Trebue să condamnăm oamenii a nu mai eşi din casă? Ca mîne vine timpul ploios şi atunci circulaţia prin acele străzi va deveni imposibilă.

Era nevoe să se desfunde toate acele străzi, şi anume cele mai frequentate din oraş, deodată, ori ar fi fost mai bine a se face lucrarea pe rînd? Pe unele străzi se întoarce numai piatra şi ce nevoie mare să se desfunde. Şi dacă aceasta s'a făcut, de ce nu se isprăveşte? Şi apoi ce rost are această lucrare edilitară care constă în a scoate piatra şi a o lăsa tot acolo, dar a o aşeza pe altă faţă? Lucrarea nu poate fi grea, nu ştiu însă dacă nu e costisitoare.

Am ajuns să facem cîrpeli, după ce ni s'a făgăduit un program întreg de lucrări noiu.

Dar apropo de cîrpeli. Se zice că se vor lua tuburi de la varianta din Brăeşti ca să se dreagă conducta principală de apă, pentru că nu mai sunt rezerve.

Aceasta cel puţin o afirmă un ziar din localitate. Apoi dacă e aşa, atunci putem cu drept să ne felicităm, că după atîtea sacrificii ce am făcut, am ajuns ca antereul lui Arvinte.

Cîrpim străzile, cîrpim conducta de apă după cum celebrul Arvinte tăia poalele ca să facă spete şi vice-versa.

In orice caz n'ar strica mai multă atenţiune. Dacă nu se poate merge înainte cu lucrările să se răpue cel puţin în starea în care se aflau înainte şi să se aştepte timpuri mai bune.

Ştiri din străinătate

Fostul ministru de externe al Franţei, Pichon, care trecea odinioară drept colaboratorul intim al lui Clémenceau a scris în «Petit Journal» din 19 August, între altele:

«Războiul început este o luptă pe viaţă şi pe moarte atît a Franţei, cît şi a Germaniei. Va fi un război de lungă durată şi şansele vor varia cînd de o parte, cînd de alta; va fi purtat în mod crîncen de unii şi de alţii.»

*

Ilustrul poet belgian Maeterlink, despre care am aratat că s'a înrolat ca voluntar pe motivul că, după părerea lui, ori-ce om cult trebue să lupte contra Germanilor — se află în Normania, unde lucrează pămîntul într'o regiune de unde aproape toţi barbaţii au plecat în război.

*

Ziarul «Neue Freie Presse» apelează la familiile soldaţilor austriaci să i pună îndămînă, spre publicare, scrisori trimise de pe cîmpul de războiu, în vederea unor extrase care-i s'ar părea mai interesante.

*

O coincidenţă istorică.

Tributul de războiu impus Bruxelului — 200 de milioane — este identic cu acel impus Parisului în 1871.

Marile Capitale ameninţate — Parisul, Berlinul, Viena — ar urma să plătească, eventual, biruri mult mai mari.

*

Un detaliu care nu e lipsit de interes în actualele împrejurări.

Regina Belgiei, tovarăşa de suferinţă a Regelui Albert este o fiică a defunctului Theodor Karl de Bavaria, celebrul prinţ-oculist, de un renume mondial. Regina însă-şi a studiat medicina şi pe vremnri a secundat pe Karl Teodor în operaţiuni de ochi.

OAMENI ŞI LUCRURI

CE ŞTIM?

Iată o lună încheiată de cînd s'a dezlănţuit asupra continentului nostru catastrofa unui războiu fără pereche.

Intre 1 August şi 1 Septembrie stil nou —cîte întîmplări groaznic de interesante, succedîndu-se, precipitîndu-se într'un vuet asurzitor, topindu-se într'o unică imagine sîngeroasă: macelul!

Dar din acea imensă bogăţie de fapte şi întîmplări—căci o lună ca aceasta cuprinde cît un secol întreg—ce ştim noi într'adevăr, ce cunoaştem aeve, fără putinţă de a ne înşela?

Aproape nimic!

Niciodată, cu toate aceste, n'a domnit în omenire o sete mai mare de ştiri, o dorinţă mai arzătoare de a cunoaşte ci. mai multe din cele petrecute.

Societatea, ca totalitate, individul în parte—manifestă aceiaşi uriaşă curiozitate pe care, din nenorocire, o mulţumeşte numai foarte puţin publicitatea momentului de faţă, prea puţin la nivelul cerut.

Psihologul poate face studii pasionante în zilele prin care trecem asupra nerăbdării ce însoţeşte actualmente cuvîntul fiecărui, îndoielile şi scrutările înfrigurate ale fiecăruia,—manifestări ce se dezlănţue în jurul aceluiaşi element de viaţă:

— A şti!

In afară de cele cîteva *fapte* istoriceşte stabilite, cum ar fi ocuparea Liejului, ori debarcarea englezilor în Franţa—meditaţi puţin asupra avalanşei de ştiri, rînd pe rînd trimise şi retrase din oficine diverse,—agenţii telegrafice, staturi-majore, redacţii de ziare, călători şi curieri... E de speriat! Cu toate acestea fiecine are libertatea şi satisfacţia de a crede că ştie,—de a şti ce vrea să creadă, de a lua dorinţele sale drept realităţi,—de a opune „adversarului" argumente cel puţin tot aşa de «tari» ca şi ale lui şi a scompta sfîrşitul cel puţin cu tot atîtea şanse de o parte şi de cealaltă...

— A şti!

N'ar fi oare mai în folosul nostru să ştim cît mai puţin? N'ar fi oare mai plăcut să nu ştim *nici odată* ce se va alege de pe urma groaznicului măcel care îndoliază omenirea civilizată mai mult de cît o onorează?

Din nenorocire nu vom scapa, mai curînd ori mai tîrziu, de tortura sufletească de a şti: unde au pierit mai multe zeci de mii de vieţi pentru asigurarea unei victorii efemere! Căci toate, toate sunt efemere, chiar izbînzile cele mai trainice!

Rodion

INFORMAŢII

Administraţia comunală a pus la dispoziţia serviciului sanitar local zece căruţe cari vor ridica gunoaiele din curţi sub privigherea agenţilor sanitari ai celor cinci despărţiri.

Măsura e bine venită, numai de n'ar rămînea pe hîrtie...

Un caz de febră tifoidă s'a declarat în strada Socola 113.

In chestia Cernăuţului, aflăm următoarele de la trimisul nostru special.

Cernăuţul nu răspunde la chemările telegrafice şi telefonice toate firile fiind tăiate. Lumea, în număr mai mare, vine cu trenurile în Moldova. Călătorii povestesc că părăsesc Cernăuţul de teama ruşilor. Măsurile luate de austriaci la frontieră sînt şi astă-zi neschimbate.

Singurul fapt suspect este deci tăerea firelor telegrafice şi telefonice, făcută, după cît se pare, de către ruşii care înaintează spre Cernăuţi.

Putem afirma cu siguranţă, că în starea actuală de lucruri cursurile şcolare nu vor fi amînate de fel.

Prin urmare examenele particulare vor începe la 1 Septembrie, şcolile primare de asemenea la 1 Septembrie iar cele secundare la 10 a aceleiaşi luni.

Mercuri sara are loc o întrunire la clubul conservator asupra trenurilor germane care au trecut prin ţară. O să fie discuţii aprinse, căci d. C. Negruţi, I. Tufescu etc. *sunt pentru* aceste trenuri, iar d. Grecianu, contra.

Eri s'a oficiat în biserica catolică din localitate o liturghie de *Requiem*, urmată de binecuvîntare la catafalc pentru odihna răposatului Papă Piu al X-lea. Intrarea bisericei era îndoliată în întregime. De sus, din turn, atîrna un steag negru; iar sub el portretul Papei defunct. Serviciul divin a fost celebrat de prea sfinţia Sa Arhiepiscopul-Episcopul Camilli, înconjurat de întregul cler catolic din Iaşi.

Răspunsurile le-a dat corul seminariştilor şi al tinerilor catolici, sub conducerea P. Gh. Anton. A participat foarte multă lume, printre care şi membrii „Soc. de binefacere şi ajutor reciproc a catolicilor din Iaşi" cu steagul societăţii îndoliat.

Aseară la o masă la «Azuga» erau mai mulţi domni, între care era şi d. M. Tomida prim-ajutor de primar, şi fiind întrebat din ce cauză s'a oprit apa din nou Luni seara, d-sa, avînd pe masă o sticlă de *Vichy Célestius*, a răspuns că nu ştie nimic, de oare-ce este în concediu, *dar ar fi aflat*, că de astă dată apa n'o să curgă vre-o 8 zile!... Şi cînd te gîndeşti cum canalele din stradele principale cari au *tot la canal*, dau un miros îngrozitor, cînd te gîndeşti la acei cari *au nefericirea* să aibă acasă, *waterkloset fără apă*, atunci numai cel de sus ne scapă de o molimă grozavă şi căreia îi priesc căldurile actuale. Toate stradele scormonite, nu se lucrează sistematic, pe secţiuni, un praf copleşitor care îţi vizitează ochii şi plămînii; apoi pe strade reparate gata de săptămîni întregi, stă pe amîndouă trotuarele toată piatra veche şi tot moluzul, care fac circulaţia imposibilă şi aceste pietre neluate imediat de droagele primăriei ca să umple borţile din mahalale, prin circulaţie, revin iar în mijlocul străzei şi stricînd pavarea nouă, încep după o lună iar hopurile vestite ale Iaşilor. Nenorocit tîrg!

Din cauza evenimentelor Cassa centrală a meseriilor ,a suspendat trimeterea meseriaşilor bolnavi la băi, în virtutea unei deciziuni a Consiliului, luată la 28 Iulie.

Cursurile propriu zise ale şcoalei profesionale Sf. Sava vor începe la 26 Septembrie.

D. Al. Chiriac, subcomisar cl II-a în localitate, a fost pus în retragere din oficiu, pentru a-şi regula drepturile la pensie.

La şcoala secundară de fete «Oltea Doamna», se lucrează cu multă activitate. Domnişoarele Tereza şi Eleonora Stratilescu, alăturea cu d-nele profesoare Lohan, Stihi, Georgescu, Ioanovici şi Poni, depun toată munca şi activitatea lor secundate fiind şi de vre-o 30 eleve ale acelei şcoli, care şi ele au răspuns cu cea mai mare plăcere şi bucurie la chemarea făcută de şcoală.

Este însă de regretat că din 300—400 eleve ce numără această şcoală, abia vre-o 30 eleve au răspuns la chemare a căror nume vor fi publicate prin ziare, pentru a se cunoaşte şi de public sentimentele naţionale ce bat în inimile acestor copile. Cît despre elevele ce nu s'au prezentat, ar fi mult de dorit ca părinţii lor, prin autoritatea lor de părinte, să le impuie ca imediat să se prezinte la şcoală pentru a da ajutorul lor, unde se simte mare nevoie.

Iată noul şi interesantul program ce se reprezintă astă seară Marţi la cinematograful Pathé Frères din grădina Traian:

Hoţi de bastimente şi isprăvile lui Nat Pinkerton, desfăşurare senzaţională, film detectiv în 3 părţi mari. Emoţionantă desfăşurare cu cele mai stranii şi extravagante situaţii.

Discuţie vie, scene foarte comice.

Prin Japonia, cinematografieri exacte după natură.

Emoţiile Gribuletei, desfăşurare dramatică, escelent înscenată.

Cel mai nou număr din Pathé-Journal cu modele pariziane, evenimentele săptămînii şi telegramele însufleţite din lumea întreagă: Francejii în Maroc—Sosirea Ţarului la Odesa, după vizita de la Constanţa etc.

Noul program viitor se reprezintă mîne Mercuri: Aventurile unui parizian, comedie hilariantă în 3 părţi. Splendidă adaptare după scrierea lui Georges Fedeau *Un fil à la patte*.

Societatea Crucea Roşie secţia Iaşi roagă pe toţi comercianţii din localitate să-şi dea obolul lor pentru această societate care va fi poate cît de curînd chemată să aibă un rol atît de însemnat.

Fiecare comerciant, în limitele posibilităţii lui, să dăruiască ori-ce obiect de oricît de mică însemnătate, pentru mărirea posibilităţii de ajutor a acestei societăţi.

Adresa este la d-na Maria Uhrinowsky str. Căpitan-Păun.

Comunicatul Legaţiunei germane

Telegrama Legaţiunei germane din Sinaia, din 31 August, primită de Consulatul german din Iaşi:

In noaptea din 30 în spre 31 August, în luptele din provincia Prusia de Est (Ost-Prusien) la Orlelsburg, Ohrenstein şi Tannenburg unde ruşii au fost respinşi, după aprecierile prealabile au fost făcuţi mai mult de 30,000 prizonieri cu mulţi ofiţeri superiori. Ruşii au fost înconjuraţi din trei părţi de trupele noastre. La Berlin domneşte o bucurie de nedescris asupra acestei victorii admirabile şi conducerei strălucite a trupelor noastre.

Din partea guvernului belgian împotrivirea generală a poporului în cazul pătrunderei inamicului a fost de mult organizată; au fost pregătite depozite de arme. Fie-care puşcă a fost etichetată cu numele cetăţeanului, care trebuia să o poarte. In conferinţa de la Haga în urma cererei statelor mai mici s'a admis o răsculare spontană, dar numai cînd arma se poartă vizibil şi observîndu-se legile marţiale, cu condiţia expresă ca împotrivirea să slujească numai întru apărarea invaziunei duşmanului.

Oraşul Louvain capitulase deja şi deci populaţia a renunţat la ori-ce împotrivire contra trupelor germane care l'au ocupat. Dacă totuşi a atacat garnizoana şi trupele care urmau, în trenuri şi în automobile, luîndu-le din toate părţile într'un foc ucigător, nici vorbă nu poate fi de o apărare admirabilă după dreptul ginţilor nici de stratageme permise. De fapt dar populaţia civilă a Louvainului a comis un act perfid care fiind pregătit de mai înainte în legătură cu eşirea din Anvers, a înşelat încrederea trupelor noastre.

Armele nu au fost purtate pe faţă, femei şi fete au luat parte la atac, scoţînd ochii soldaţilor răniţi. Conduita populaţiunei belgiene în ţinuturile ocupate, nu numai că ne-a îndreptăţit la represaliile cele mai severe, dar ni le a impus din spirit de conservare. Cît de violent a fost atacul populaţiei din Louvain, reeşă din aceia că am trebuit să luptăm 24 de ore spre a ne apăra şi dacă oraşul cu acea ocazie în mare parte a fost distrus şi noi simţim cele mai vii regrete de oarece asemenea consecinţe nu au fost intenţionate de noi. Cine cunoaşte trupele noastre, de sigur că nu va putea crede că ele sunt capabile a cauza stricăciuni din rea voinţă şi deci toată răspunderea cade asupra populaţiunei belgiene şi asupra guvernului belgian, care a aţîţat poporul dîndu-i sfaturi nepotrivite cu dreptul ginţilor şi care nici după căderea Liegiului nu a sfătuit poporul ca să rămîe paşnic.

Lupta de lîngă Cernăuţi.—Iată în ce termeni descrie ziarul *Viaţa Nouă*, organul partidului naţional din Bucovina, lupta de acum cîte-va zile de lîngă Cernăuţi, despre care luptă s'a vorbit mult în presa noastră:

Trupele noastre, între cari şi regimente cu flăcăi de ai noştri şi toţi bărbaţii miliţieni (Landsturm) li-au dat ruşilor Duminică în 23 August pe teritoriul de lîngă Boian, Rarancea, Mahala, Toporouţ şi Noua-Suliţă o cumplită bătaie. Ruşii erau în număr de 20,000, aproape de două ori mai numeroşi de cît ai noştri, dar vrednicia şi vitejia soldaţilor noştri a înfrînt numărul cel mare de Ruşi, cari au pierdut 800 de prinşi, mai mulţi ofiţeri superiori, 500 de puşti, 100,000 de gloanţe, patru mitraliere, trei care de muniţii şi o mulţime de alte armamente.

Dacă între locuitorii, din Rarancea nu s'ar fi găsit trădători ticăloşi, de sigur că trupele noastre ar fi făcut prizonieri pe toţi cei 20.000 de ruşi. De partea Ruşilor sunt o mulţime de morţi şi răniţi. Aceşti din urmă au fost aduşi în mare parte la Cernăuţi. Cîte-va zile încă după această strălucită biruinţă a Romînilor noştri, trupele noastre aflau necontenit ruşi fugari ascunşi prin păpuşoaie, unde frigeau cartofi şi păpuşoi Entuziasmul populaţiei din Cernăuţi era de nedescris la vederea prinşilor, mai ales că cernăuţenii au privit de pe dealuri cu ochianele la această luptă de pe ţarina Boianului şi a Mahalalei. De Boian se leagă şi amintirea altei victorii româneşti, anume a lui Const. Cantemir asupra regelui polon Ioan Sobieski, care a fost înfrînt pe acelaşi cîmp unde s'a dat zilele trecute lupta între ruşi şi trupele noastre.

Azi la orele 10 dimineaţa, a avut loc ceremonia înmormîntărei remăşiţelor pămînteşti ale regretatei Bertha Weisengrün, soţia d-lui Meyer Weisengrün şi mama cunoscutului nostru concetăţean d. Lupu Weisengrün.

Tristul cortegiu a fost urmat pînă la cimitirul izraelit de multă lume distinsă.

PRIMARIA COMUNEI IAŞI

Încunoştiinţare

Cu prilejul reparaţiunei ce s'a făcut Vineri şi Sîmbătă la km. 94 al Conductei s'a constatat spargerea unui tub care dînd loc la o perdere însemnată de apă necesită de urgenţă înlocuirea lui.

Lucrările necesare acestei înlocuiri reclamă cel puţin 4 zile, executîndu-le cu echipă de zi şi de noapte şi sub directa conducere şi privighere a Inginerilor Comunei şi Societăţii U. B. G.

În consecinţă, încunoştiinţăm populaţiunea că cu începere de astă-zi Marţi 19 August ora 4 p. m. distribuţia apei de Timişeşti va fi suspendată pe tot timpul necesar lucrărilor pentru înlocuirea tubului.

În acest timp populaţia va fi alimentată cu apa de la Ciric şi cu apa ce obiciuit sacagii transportă din izvoarele învecinate Iaşului şi din fîntîni. De şi apa de la Ciric, după analizele făcute. este potabilă şi lipsită de ori ce, microbi, vătămători sănătăţii, *totuşi sfătuim populaţia să fiarbă apa, întrucît Comuna n'are posibilitatea să controleze apa ce se pune în consumaţie de sacagii.*

Regretăm că populaţia este supusă din nou la această criză, dar în împrejurările de faţă, Comuna se găseşte în neputinţă de a executa lucrările ce i-au fost recomandate de către Comisiunea de ingineri ce a instituit pentru a asigura alimentarea permanentă a oraşului cu apa de la Timişeşti. Fiecare din aceste crize de apă ne pune însă mai bine în măsură de a stabili responsabilităţile lucrărilor pentru aducţiunea apei in Iaşi şi fără nici o rezervă, la momentul oportun, vor fi denunţate populaţiunei.

Faţă de criza serioasă de apă în care intrăm cu începere de astă-zi, prima noastră preocupare a fost la aprovizionarea cu apă necesară a trupelor concentrate în cazarmele de la Copou Reg. 13 Infanterie, Reg. 53 Rezervă, Batalionul 4 vînători, Reg. 7 Roşiori, Manutanţa şi Spitalul militar. Aceste trupe vor fi aprovizionate cu apă dela ciric (112 M. C. pe zi) transportată cu sacalele de metal ale Comunei şi Pompieriei, desinfectate sub directa supraveghere a d-lui medic şef al Comunei.

Populaţiunea oraşului rămîne a fi aprovizionată cu apă ce se găseşte în rezervoriul inferior şi-i mijlociu (27 18 m. c) cu apă de la ciric, care nu poate debita de cît 7000 m. c., dintre care numai 600 disponibili pentru populaţie şi cu apa ce va fi transportată de sacagii din alte izvoare. *Această apă nefiind indestulătoare, invităm populaţia să facă economie, şi repetăm, o invităm să o fiarbă.*

Am luat încă dispoziţiunea ca toate sacalele înainte de a fi umplute să fie desinfectate de către medicii de despărţiri, la comisariatele respective ale domiciliului fiecărui sacagiu.

Toţi locuitorii care au posibilitatea să se aprovizioneze singuri, îi invităm să se aprovizioneze fără întîrziere, iar acei cari n'au putinţa aprovizionării să aducă aceasta la cunoştinţă Comunei pentru a putea fi aprovizionaţi din timp.

Primar *Gh. Gh. Mîrzescu*

Secretar-general *C. Gall.*

Serviciul telegrafic şi telefonic al „Opiniei"

Englejii calcă dreptul internaţional

— Vas german scufundat într'un port neutru —

Berlin.—Ştiri din Las Palmas spun că pachebotul companiei Norddeutscher Lloyd Caiser Wilhelm der Grosse, înarmat ca crucişător auxiliar, a fost scufundat de crucişătorul englez Hihflier, pe cînd era ancorat în apele neutre ale coloniei spaniole Rio del Oro.

Wolfbureau spune: trebue să protestăm contra violărei, contrare dreptului internaţional, a legilor neutralităţii. Anglia neţinînd în seamă inviolabilitatea dreptului de suveranitate în apele noastre, a dovedit că nu se dă îndărăt de la nici o atingere a dreptului de suveranitate a statelor neutre.

Amanunte asupra luptei navale din Helgoland

Petersburg 31—8. — Biroul presei dă următoarele ştiri asupra luptei din dreptul insulei Helgoland.

O escadră de crucişătoare germane a atacat crucişătorul englez Arethusa, purtînd pavilionul amiralului Tirwitt. Lupta a ţinut o jumătate de oră Arethusa a respins atacul, pricinuind vaselor inamice pagube serioase. Şi vasul amiral cu alte cuirasate a atacat vasele germane şi a scufundat crucişătorul „Mainz".

Vasul Arethusa, avînd avarii, şi-a micşorat mersul şi a fost atacat la rîndul său de două crucişătoare germane. Dar două crucişătoare engleze i-au venit în ajutor, fugărind vasele germane pe care apoi le-au scufundat.

Această luptă a pus în relief superioritatea flotei engleze a cărei artilerie şi iniţiativă a echipagiului sînt mai presus de orice laudă.

*

Londra. 31 | 8.—Relaţiunea oficială asupra luptei din Helgoland spune: Mici crucişătoare şi contra-torpiloare au atacat cu îndîrjire pe germani.

Cîte-va vase engleze au suferit avari dar, prin forţa superioară a tunurilor şi puterea individuală a vaselor engleze, victoria a rămas a noastră.

Cini vase germane au fost scufundate. Din 1200 germani, 900 au pierit.

Chemarea de noi contigente

Geneva. — Ministrul de război francez, a decis încorporarea contigentului 1914 precum şi alte cîte-va contigente de armată teritorială mai vechi.

Predarea unei colonii

Londra. — Ministrul coloniilor anunţă că Apia, în colonia germană Samoa, s'a predat Sîmbătă corpului expediţionar trimis de guvernatorul din Noua-Zelanda.

Germanii duc trupele spre ruşi

Petersburg.— Germanii evacuează cu iuţeală Belgia, transportînd în grabă trupe spre graniţa orientală, înspăimîntaţi de mersul victorios al armatei ruseşti prin Prusia.

Aeroplan german arunca bombe în Paris

Petersburg. — Un comunicat francez zice:

Un aeroplan german a aruncat trei bombe asupra Parisului,

Pagubele sînt nule: efectul moral iarăşi nul.

General german comandant al armatelor turceşti

Petersburg.— Generalul german Sanders a fost numit comandant al trupelor europene din Turcia.

Conferinţe la Petersburg

Petersburg.—D. Sasonoff, ministru de externe, a avut eri lungi conferinţe cu ambasadorul Turciei şi cu reprezentanţii legaţiilor romînă şi greacă.

Germania şi contribuţiile de razboiu

Amsterdam. — Se ştie că Germania a impus oraşului Bruxelles o contribuţie de rezboiu de 200 milioane.—La această primarul din Bruxelles a declarat că, de oarece casă comunală a fost transportată la Anvers oraşul nu este în stare de a plăti suma cerută.

Pentru a-şi asigura plata sumei, germanii au luat ca ostatici pe d-nii Solvay şi baronul Lembert Rotschild cei mai mari industriaşi din Belgia. D. Solvay este şi un mare filantrop şi proteguitor al artelor şi ştinţei.

Devotamentul sud-slavilor din Austria pentru monarhie

Viena.—Ministerul de război a primit următoarea telegramă a generalului Wurm:

«Faţă de faptul că, înainte de începerea războiului, ziarele străine s'au pronunţat defavorabil asupra conduitei probabile a soldaţilor de naţionalitate sud slavă, am datoria să arăt că în special două regimente dalmate şi anume: «Contele Lascy». No. 22 şi regimentul de infanterie al landwerhului „Gravosa" No. 37, s'au distins printr'o purtare exemplară în faţa inamicului şi prin mari acte de vitejie.

Ţările neutre

Amsterdam.—Din Londra se telegrafiază, că ziarul Morning-Post, se ocupă într'un lung articol de ţările neutre.

Ziarul spune că în cazul unei înfrîngeri germane, Danemarka va obţine Schlesvigul de Nord.

Ziarul englez mai arată că opinia publică din Statele-Unite este defavorabilă Germaniei.

Prinţul de Wied spre România

Viena.—Noui ştiri din Durazzo, arată, că prinţul de Wied a părăsit oraşul pe vaporul Misurato, plecînd spre coasta italiană, de unde se va duce în România.

Prinţul se va întoarce la Durazzo, după ce evenimentele externe vor intra într'o fază mai liniştită.

Englejii au ocupat Ostende

Colonia.—Ziarul, „Kolnische Zeitung" află din Londra, că trupele engleze au ocupat Ostende.

Tenacitatea trupelor austro-ungare

— Husarii prind pe cazaci vii —

Viena. — Corespondenţii de ziare constată unanim tenacitatea extraordinară şi impetuozitatea trupelor austro-ungare care, după marşuri remarcabile, au silit pe ruşi să se retragă, cuprinşi de panică.

Un ofiţer de huzari honved, sosind din Belzec, dă cu entuziasm amănunte asupra felului de luptă al husarilor. El spune:

„Ei încalecă ca dracii. Ofiţerii atacă fără să scoată sabia, voind să prindă pe cazaci de vii. Cazacii evită lupta cu infanteria şi aşteaptă atacurile cavaleriei. Artileria noastră trage minunat".

Inmormîntarea prinţului Luitpold

München.—Azi dimineaţă a avut loc, în biserica Curţei, înmormîntarea solemnă a princepelui Luitpold, în prezenţa Suveranilor, membrilor casei regale, corpului diplomatic, autorităţilor, etc.

O noua misiune la Sinaia

Sofia. — Ziarele anunţă că d. Ghenadieff fost ministru, va sosi curînd la Sinaia şi Bucureşti, avînd o misiune importantă.

In jurul şedinţei de mâine

Bucureşti. — După informaţii din izvor sigur ziarul „Adevărul" se crede în măsură de a afirma că întrunirea de mîine dimineaţă a comitetului consultativ conservator va avea loc pentru a se clarifica unele chestiuni, in privinţa cărora se ştie că există divergenţi între corifeii partidului conservator.

Acelaş ziar spune că se prea poate ca în şedinţa de mîine a zisului comitet să se producă incidente foarte însemnate pentru organizaţia lăuntrică a partidului conservator.

Caut Iaşi gazdă bună, *casă onorabilă izraelită, pentru 2 eleve de liceu. Oferte sub B. N. în Lespezi, postrestante.*

DR. HALPERN
IAŞI, STRADA POMIR 6
VECHIU MEDIC PARIZIAN
întors din voiaj şi-a reluat ocupaţiunile
BOLI DE FEMEI — MAMOŞ —
Operaţiuni, Boli venerice, Injecţii

Şcoala Profesională Israelito-Romînă de Fete a societaţii „STEAUA"
Iaşi, Str. Anastasie-Panu No. 24

INŞTIINŢARE

Aducem la cunoştinţa Onor. Public că şcoala profesională de fete a societăţei „Steaua" va funcţiona cu începere de la 1 Septembrie în *noul local* din *str. Anastasie Panu 24* avînd *cursul complect de 4 clase* cu următorul program: 1) *Croitoria* în mod *practic şi teoretic*, 2) Limbele *Romînă* şi *Franceză* după programul şcoalelor secundare 3) Limba *Germană* 4) *Religia mozaică* 5) *Higiena* 6) *Comptabilitatea, Corespondenţa, Dactilografia* (maşina de scris) *şi Stenografia* 7) *Caligrafia, Desemn, Pictura* 8) *Muzica şi Gimnastica.*

Inscrierile se vor face în cancelaria şcoalei de la 15 August pînă la 1 Septembrie între orele 10 — 12 m. şi 3—5 p. m.

COMITETUL.

Marele Hotel Binder
STRADA I. C. BRATIANU 174
sub noua administraţie a d-lui
LEON SOLNER

A renoit hotelul cu totul şi a redus **preţurile cu totul populare,** *începînd de la* **2 lei** *în sus, făcînd şi reducere pentru d-nii voiajori.*

Asemenea este şi un **Salon splendid** *pentru nunţi şi baluri care se poate închiria cu sau fără mîncare şi dacă este un amator pentru a face un restaurant, dau salonul aranjat cu preţul foarte convenabil.*

Servicia prompt şi o curăţenie exemplară.

Hotelul posedă Baie, Telefon, grădină în faţa otelului cu aier curat.

Rog onor. pasageri, voiajori, de a vizita acest hotel spre a se convinge.

cu stimă
LEON SOLNER

Un biliard se cumpără. A se adresa la tipografia H. Goldner.

Inscrierile în şcolile de fete a „Reuniunei femeilor Izraelite" din Iaşi

Se aduce la cunoştinţă, că înscrierele noilor eleve în şcolile de fete a «Reuniunei femeilor izraelite" din Iaşi, vor avea loc în zilele de 17—24 August c. în cancelaria şcoalei centrale str. Lozonschi No. 11 între orele 10—1 a. m. şi 3—6 p. m. Elevele vor prezenta la înscriere: Extract de naştere şi act de vaccină.

Reînscrierele elevelor cari au frecventat aceste şcoli vor avea loc în zilele de 24 şi 25 c.

Direcţiunea

De închiriat *de la 26 Octombrie 1914 un apartament în etaj în str. I. C. Brătianu 191 compus din* **patru camere** *la faţă, o odaie şi bucătărie pe aripă, scară principală de suit la etaj, trei cămări pentru lemne o odaie pentru servitori, pivniţă separată, ocupate acum de dr. Boghen.*

A se adresa la proprietar, **Mendel Zilberman,** *Iaşi, pielar, I. C. Brătianu 191.*

CHIRISTIGIA
„Bradul Moldovei"
Mari depozite de Cherestea
Str. Uzinelor 11—14
Asortat cu toate esenţele de lemn pentru construcţie şi tîmplărie
Societatea „Bradul Moldovei"
— Telefon —

Cele mai bune
Prăjituri
sunt acele preparate cu
Laptele condensat Nestlé
Produs natural
De vînzare pretutindeni. **Preţul cutiei LEI 1.20.**

Ediţia I-a

5 BANI

ABONAMENTE

Un an . . . 20 lei
6 luni . 10 lei

OPINIA

ANUNŢURI

Un rând pag. III, 50 b.
„ „ „ IV, 40 „

5 BANI

ZIAR CONSERVATOR-DEMOCRAT

Administraţia: Tipografia H. Goldner, Iaşi. — TELEFON No. 36 —

Sub direcţiunea unui Comitet

Anul XI—No. 2255. Joi 21 August 1914

ITALIA contra AUSTRIEI

Bucureşti.- Ziarul „Adevărul" publică următoarele:

„Dintr'o sursă indiscutabilă am primit aseară indicaţiuni precise în privinţa atitudinei Italiei.

In baza acestor afirmaţiuni putem afirma fără teamă de a fi dezmînţiţi, că Italia, care pînă acum păstrează încă atitudinea de neutralitate, va intra în acţiune imediat ce se va produce un fapt nou.

Intrarea Italiei în acţiune va fi împotriva Austriei. Acesta este absolut cert şi despre acest lucru au fost înştiinţate cabinetele din Viena şi Berlin.

Acum se explică atacurile violente în potriva Italiei, care s'au produs în ultimul timp în presa oficioasă germana şi austro-ungară.

Cît au perdut ruşii în Prusia meridională

Berlin.—Marele stat major comunică:

După o comunicare a comandantului cartierului general, numărul ruşilor prizonieri în înfrîngerea din Prusia meridională trece de şase zeci mii dintre care foarte mulţi ofiţeri.

Tot materialul artileriei ruse a fost distrus.

CENZURA TURCEASCA

Bucureşti.—Cenzura din Turcia, care împiedică publicarea ori-cărei ştiri defavorabilă germanilor, a împiedicat publicarea ştirelor prin care se vestea distrugerea Louvainului de către germani.

CHESTIUNI FINANCIARE

Bucureşti. - Principalele bănci din Capitală au ţinut ieri o întrunire cu agenţii de schimb şi comitetul bursei, cu privire la lichidările de sfîrşit de lună.

Ca încheiere a discuţiilor urmate, agenţii de schimb au fost obligaţi să prezinte o situaţie exactă de angajamentele luate pentru sfîrşitul de lună, iar în şedinţa viitoare de de Joi se va lua o hotărîre definitivă.

INFRINGERE AUSTRIACA

Roma. — Se telegrafiază din Petersburg că luptele pe frontul Austro-rus continuă cu inverşunare. La Tomazow, divizia XV-a ungară a fost atacată în flanc şi cîte-va regimente au fost făcute prizoniere.

Victorie Franceză

Bucureşti.--Postul de telegrafie fără fir din Filaret a primit eri, expediată din Turnu Eifel, următoarea telegramă:

„Armata germană din partea dreaptă de pe frontul nord-est al Franţei e în retragere, în urma unui contra-atac efectuat de trupele franceze."

INTRUNIRE FRANCO-FILA

Brăila.—Aseară a avut loc aci o mare întrunire publică, la care a aristat multă lume şi la care au luat cuvîntul, între alţii, d-nii Leonte Moldoveanu, senator, şi N. Demetrescu-Brăila, deputat.

S'au decis că în împrejurările de astăzi s'ar înţelege să mergem în Austria dar nu pentru Austria.

Infrângerea rusă

Berlin.—Ziarele publică comunicatul statului major rusesc, prin care acesta recunoaşte înfrângerea suferită de ruşi în Prusia meridională. Ele adaugă:

„Insuşi statul major rus recunoaşte că pierderile ruse au fost foarte mari. Numărul prizonierilor e cu mult mai mare de cît treizeci mii, cum s'a crezut la început.

Au fost prezente în lupte nu două corpuri de armată, ci patru, avînd şi două divizii de cavalerie. Operaţiunele ruseşti în partea nordică a Prusiei orientale suferă şi ele de pe urma înfrîngerei suferită de armata sudică.

Oferte României

Viena,—Ziarul „Nevoja Vremea" ale cărui legături cu ministerul de externe rus sunt cunoscute, anunţă că d. Const. Diamandy, ministrul României la Petersburg, a plecat în România pentru a oferi guvernului romîn, în schimbul sprijinului dat, Transilvania şi partea sudică a Bucovinei, partea nordică urmând să şi-o anexeze Rusia.

Cercurile autorizate de aci afirmă însă că s'a oferit României Basarabia întreagă şi chiar o linie de frontieră până la Odesa.

Un nou raport al lui Von Stein

Berlin.—Marele stat-major comunică de la cartierul general:

Armata generalului Von Kulk a respins cu un corp de armată armata inamică şi a împins'o pînă la Combies.

Armata generalului Bülow a bătut complect forţele superioare de lîngă Saint-Guentin şi a făcut prizonier un batalion de infanterie engleză.

Armata generalului Von Hausen a respins pe inamic spre Aiene, lîngă Bethl.

Armata ducelui de Würtenberg în continuarea trecerei pe Meusa, atăcând pe inamic numai cu trupe de avant-gardă, a trebuit, din cauza forţelor superioare duşmane, să treacă din nou Meusa în parte.

Armata aceasta a reluat apoi poziţiile ocupate de lângă Meusa şi cu ocazia ocupărei localităţei Meruenis, a cucerit fortul Lofele.

Armata prinţului moştenitor al Germaniei continuă mersul ei înainte pe valea Meusei. — După ce comandantul fortăreţei Montmédy, împreună cu intreaga lui Garnizoană, au fost făcuţi prizonieri, în urma unei încercări făcute pe ei de a eşi, localitatea Montmédy, a căzut în mîinile noastre.

Armata prinţului de Bavaria şi a generalului Von Herinngen continuă cu succes lupta în Lorena franceză.

La răsărit victoria deja semnalată, repurtată de armatele generalului von Hindenburg, are o însemnatate mult mai mare de cît se credea la început. Deşi forţe nuoi superioare au venit să întărească trupele în luptă, înfrîngerea ruşilor a fost complectă. Trei corpuri de armată sunt complect nimicite. Numărul prizonierilor luaţi e de şase zeci de mii, printre care şi doi generali şefi.

Trupele ruseşti din Prusia de Nord sînt şi ele în retragere.

(ss). Şeful cartierului general
VON STEIN

INTARIREA CONSTANTINOPOLULUI

Sofia.—Din izvor sigur se afirmă că ministerul de războiu al Turciei lucrează cu mare încordare la întărirea Constantinopolului.

Mai mult de zece mii soldaţi sapă şanţuri mari în jurul oraşului.

Pînă în cel mult două luni Constantinopole va fi o fortăreaţă modernă.

ŞTIRI DIFERITE

Bucureşti. — Intru cît stabilirea unei corespondenţe poştale via Marsilia — Constantinopole a eşuat din cauza dificultăţilor făcute de Turcia este vorba ca serviciul nostru maritim să prelungească cursul vapoarelor noastre pînă la Pireu şi în acest chip să putem avea corespondenţe cu Italia şi Franţa.

— Ministerul lucrărilor publice a luat dispoziţii graţie căreia ziariştii vor avea călătoria gratuită pe vapoarele serviciului maritim romîn şi al navigaţiunei fluviale romîne.

Ediția I-a

OPINIA

ZIAR CONSERVATOR-DEMOCRAT

ABONAMENTE

Un an . . . 20 lei
6 luni . . . 10 lei

5 BANI

ANUNȚURI

Un rând pag. III, 30 b.
» » » IV, 40 »

5 BANI

Administrația: Tipografia H. Goldner, Iași.
TELEFON No. 36

Sub direcțiunea unui Comitet

Anul XI—No. 3256. Joi 21 August 1914

ITALIA contra AUSTRIEI

București.- Ziarul „Adevărul" publică următoarele:

„Dintr'o sursă indiscutabilă am primit această indicațiuni precise în privința atitudinei Italiei.

În baza acestor afirmațiuni putem afirma fără teamă de a fi dezmințiți, că Italia, care până acum păstrează încă atitudinea de neutralitate, va intra în acțiune imediat ce se va produce un fapt nou.

Intervenția Italiei în acțiune va fi importriva Austriei. Aceasta este absolut cert și despre acest lucru au fost înștiințate cabinetele din Viena și Berlin.

Ac m se explică atacurile violente în privința Ita iei, care s'au produs în ultimul timp în presa oficioasă germană și austro-ungară.

Cât au pierdut rușii în Prusia meridională

Berlin.—Marele stat major comunică:

După o comunicare a comandantului cartierului general, numărul rușilor prizonieri în înfrângerea din Prusia meridională trece de șase zeci mii dintre care foarte mulți ofițeri.

Tot materialul artilerici ruse a fost distrus.

CENZURA TURCEASCĂ

București.—Cenzura din Turcia, care împiedică publicarea ori-cărei știri defăvorabile germanilor, a împiedicat publicarea știrilor prin care se vestea înfrângerea Lovinului de către germani.

CHESTIUNI FINANCIARE

București.—Principalele bănci din Capitală au luat iert o întrunire cu agenții de schimb și comitetul bursei, cu privire la lichidarile de sfârșit de lună.

Ca încheiere a discuțiilor urmate, agenții de schimb au fost obligați să prezinte o situație exactă de angajamentele luate pentru sfârșitul de lună, iar în seara viitoare de la ei se va lua o hotărîre definitivă.

ÎNFRINGERE AUSTRIACĂ

Roma. — Se telegrafiază din Petersburg că luptele pe frontul Austro-rus continuă cu înverșunare. La Tomazow, divizia XV-a ungară a fost atacată în flanc și cile-va regimente au fost făcute prizoniere.

Victorie franceză

București.—Postul de telegrafie fără fir din Filaret a primit ori, expediată din Turnu Știel, următoarea telegramă:

„Armata germană din partea dreaptă de pe frontul nord-est al Franței e în retragere, în urma unui contra-atac efectuat de trupele franceze."

ÎNTRUNIRE FRANCO-FILA

Brăila. Aseară a avut loc aci o mare întrunire publică, la care a ținut multă lume și la care au luat cuvântul, între alții, d nii Leonte Moldovanu senator, și N. Demetrescu-Brăila, deputat.

S'au decis că în împrejurările de astăzi s'ar înțelege să mergem în Austria dar nu pentru Austria.

Înfrângerea rusă

Berlin.—Ziarele publică comunicatul statului major rusesc, prin care acesta recunoaște înfrângerea suferită de rușii în Prusia meridională. Ele adaugă:

„Însuși statul major rus recunoaște că pierderile ruse au fost foarte mari. Numărul prizonierilor e cu mult mai mare de cât treizeci mii, cum s'a crezut la început.

Au fost prezente în luptă nu două corpuri de armată, ci patru, având și două diviziî de cavalerie. Operațiunile rușilor în partea nordică a Prusiei orientale suferă și ele de pe urma înfrângerei suferită de armata sudică.

Oferte României

Viena.—Ziarul „Neue Freie Presse" ale cărui legături cu ministerul de externe rus sunt cunoscute anunță că d. Conat Diamandy, ministrul României la Petersburg, a plecat în România pentru a oferi guvernului romîn, în schimbul aprinderii dat, Transilvania și partea sudică a Bucovinei, partea nordică urmând să și-o anexeze Rusia.

Cercurile autorizate de aci afirmă însă că s'a oferit României Basarabia întreagă și chiar o linie de frontieră până la Odesa.

Un nou raport al lui Von Stein

Berlin. — Marele stat-major comunică de la cartierul general:

Armata generalului Von Kulk a respins cu un corp de armată armata inamică și a împins o până la Combies.

Armata generalului Billow a bătut complect forțele superioare de lângă Saint-Quentin și a făcut prizonier un batalion de infanterie engleză.

Armata generalului Von Hausen a respins pe inamic spre Aisne, lângă Betil.

Armata ducelui de Würtenberg în continuarea înaintării pe Meuse, atacând pe inamic numai cu trupe de avant-gardă, a frânat, din cauza forțelor superioare dușmane, să înainteze din nou Meuse în partea.

Armata ducelui a reluat apoi pozițiile ocupate de lângă Meuse și cu ocazia ocupării localității Meurenis, a cucerit fortul Loffe.

Armata prințului moștenitor al Germaniei continuă mersul și înaintă pe valea Meuse. — După ce comandantul fortăreței Montmédy, împreună cu întreaga lui garnizoană, au fost făcuți prizonieri, în urma unei încercări fără cuib, pe ei de a ieși, localitatea Montmédy, a căzut în mâinile noastre.

Armata prințului de Bavaria și a generalului Von Heeringen continuă cu succes luptele în Lorena franceză.

La răsărit înfrângerea deja semnalată, suferită de armatele generalului von Hindenburg, este o înfrângere cu mult mai mare de cât se credea la început. Deși forțele noastre superioare au venit să înlăturăm trupele în luptă, înfrângerea rușilor e foarte complectă. Trei corpuri de armată sunt complect nimicite. Numărul prizonierilor luați e de șase zeci de mii, printre care și doi generali și trupele rușeștii din Prusia de Nord sunt și ele în retragere.

(ss). Șeful cartierului general
VON STEIN

ÎNTĂRIREA CONSTANTINOPOLULUI

Sofia.—Din izvor sigur se afirmă că ministerul de război al Turciei increzăș cu mare încordare la întărirea Constantinopolului.

Mai mult de zece mii soldați sapă șanțuri mari în jurul orașului.

Până în cel mult două luni Constantinopole va fi o fortăreață modernă.

ȘTIRI DIFERITE

București. — Intru cât stabilirea unei corespondențe poștale și a Marsilia — Constantinopole a cauzat din cauza dificultăților ivite de Turcia este vorba ca serviciul nostru maritim să prelungească cursul vapoarelor noastre pînă la Pireu și în acest chip să putem avea corespondențe cu Italia și Franța.

— Ministerul lucrărilor publice a luat dispoziții grăbite ca ziarștii și ziarele cărților gratuite pe vapoarele serviciului maritim romîn și al navigațiunei Dunării romîne.

Ediţia II-a

ABONAMENTE
Un an . . 20 lei
6 luni . 10 lei
5 BANI

OPINIA

ANUNŢURI
Un rând pag. III, 50 b.
„ „ „ IV, 40 „
5 BANI

ZIAR CONSERVATOR-DEMOCRAT

Administraţia : Tipografia H. Goldner, Iaşi. — TELEFON No. 36 —

Sub direcţiunea unui Comitet

Anul XI—No. 3255.- Joi 21 August 1914

Cătră cititori

De oarece în unele cercuri se aduce învinuire, nejustificată de altfel ziarului nostru, că ar avea inclinări către unele din marile Puteri astăzi în luptă, ţinem să facem cunoscut cititorilor noştri următoarele:

De cînd Consiliul de Coroană s'a pronunţat, ziarul „Opinia" de acord cu şeful partidului local şi cu partidul, şi-a făcut datoria de a înregistra cu imparţialitate, toate ştirile primite din Bucureşti prin telefon sau telegraf.

Intru cît un ziar de mărimea celui al nostru, n'ar putea înregistra toate ştirile pe cari le au ziarele mari din Bucureşti, s'a cerut informatorilor noştri a ne transmite numai ceia ce se socoate a fi de o deosebită importanţă.

Informatorii noştri sunt: „Adevărul", Agenţia Romînă şi foarte rar unii particulari.

Inregistrăm ştirile cum le primim, fără absolut nici un comentariu. Aceste ştiri se contrazic, după sorgintea de unde provin.

Rămîne ca publicul cititor să judece singur şi să-şi formeze o idee despre ce ar putea fi adevărat din nămolul de ştiri din diferite izvoare, ziarul nostru mărginindu-se a înregistra şi pe viitor fără parţialitate ştirile primite.

Românizmul

Un ziar din Bucureşti, care şi-a luat ca menire de a descreţi frunţile,—şi reuşeşte de minune—am numit «Furnica» publică pe ziua de eri 19 August sub iscalitura unuia din directorii lui, un articol, care ese din cadrul celor obişnuite.

Prin cuvintele ce întrebuinţează şi prin senzul general al acelui articol, d. G. Raneti, se arată foarte mîhnit de atitudinea fraţilor noştri de dincolo.

Şi socotesc a fi bine ca din acest punct de vedere să se facă lumină cît mai multă.

E drept că noi încă de pe băncile şcoalelor învăţăm că avem un ideal naţional: *să strîngem la un loc rîndurile romînilor, iar pînă ce aceasta va fi posibil, noi înţelegem să păstrăm cu ei comunitate sufletească.*

Pentru romînii din Ardeal, în special, ne-am expus dese-ori. Studenţi, literaţi, meseriaşi, tot poporul în fine, nu odată au manifestat contra apăsătorilor lor. De cîte ori guvernul n'a fost nevoit să facă scuze pentru unele escpaade ale noastre? Şi aşa s'a făcut curent în ţara noastră că Ardelenii sunt ai noştri şi noi ai lor, în cît de ar fi îndrăznit cineva să zică ceva contra, măcar cît pe de departe, ar fi avut de furcă cu noi.

Au fost momente, cînd, pentru fraţii noştri transilvăneni, era să păţim, ceia ce sufere acum Serbia.

Nu era departe a ni se declara războiu.

Or, împrejurările de astăzi erau bine venite ca să ne arăte, de aveam or nu dreptate.

Fraţii noştri însă, cei care se manifestă: deputaţi, literaţi, publicişti, poeţi etc. prin cele ce publică astăzi şi vorbesc, vin să ne arăte că noi am greşit calea.

Dînşii ieau faţă de asupritorii lor o atitudine la care nu ne aşteptam.

Noi romînii din Regat, ne arătăm şi de astă dată foarte indulgenţi cu dînşii. Socotim că cele ce scriu prin ziare li sunt impuse, cum zice d. Raneti, cu revolverul unguresc proptit de tîmplă. Dar ori cum, cineva poate uşor distinge dacă declaraţiunile de iubire şi supunere vin de la frică ori că au altă obîrşie. Nimeni nu va înţelege că dacă Ungurul cere să declari că mergi cu el, şi aşa vei face tu să-i arăţi că e singurul pe care-l iubeşti, singurul pe care-l adori, şi chiar să fii ceva mai aspru cu cei cari văd altfel lucrurile.

Noi, am declarat că înţelegem să stăm neutri. Şi de sigur aşa vom face întru cît nu vom fi forţaţi a proceda altfel

Dar nu ne vine la socoteală ca tocmai de către fraţii noştri să ni se dea a înţelege că ori cum vor veni lucrurile, va trebui să ne mutăm gîndul de a fi vre-o dată împreună.

Căci dacă aşa va fi, atunci însamnă că fraţii noştri au altă politică acolo în împărăţie şi alta cînd vin la noi. Acolo jubilează, se iau de gît cu Ungurii la petrecere, iar cînd vin la noi mînîncă pe fiecare zi cîte un ungur şi fac în ţară o atmosferă, care în anumite împrejurări poate să ne fie dăunătoare.

Atunci, dacă Ungurii nu sunt canibalii de ieri, pentru ce ani de zile ne-aţi întreţinut cu suferinţele fără samăn, ce înduraţi din partea lor, făcîndu-ne să vărsăm lacrimi pentru voi, atunci cînd alt ajutor nu vă puteam da.

Să fie România şi pentru fraţii noştri de dincolo aceiaşi, ca pentru ori care altă liftă străină, adică vacă bună de muls?!

In momentele acestea noi mai ales am socotit că dînşii trebue să fie cu sufletul alături de noi şi să ne dea a înţelege prin scrisul lor rezervat, prin cuvintări potolite, că numai împrejurările politice în care trăesc, îi fac să nu ne dea alt ajutor mai eficace, decît sufletul lor.

Şi acest lucru am fi înţeles noi să ni-l hărăzească fără rezerve, ori care ar fi atitudinea noastră, fie că rămînem neutri, fie că aruncăm sabia noastră în una sau alta din cele două tabere ale balanţei.

Dar aşa?!...

V. I. Radu

NOTA ZILEI

Cînd eşti Rotschild...

Tragedia are elemente de operetă. In cadrul acestei din urmă intră ştirea de eri că Germanii, pentru a-şi asigura cele 200 milioane impuse ca bir de războiu Bruxelului, au luat ca ostatici pe doi miliardari ai oraşului, Solvay şi Rotschild.

In treacăt fie zis, ar fi fost deajuns numai acesta din urmă, dacă e adevărat ce se spune despre bogăţia Rotschilzilor.

Partea nostimă e că avuţia fabuloasă a acestora e de origine... războinică.

Ca om de încredere al nu ştiu cărui monarc german, primul Rotschild—din Frankfurt—a făcut avere. Apoi în timpul războaelor lui Napoleon, un urmaş al celuilalt, a mărit averea strămoşască. Descedenţii lor au preferat să locuiască la Paris şi la Bruxelles. Şi iată că în acest din urmă oraş reprezentantul ilustrei firme, e luat de compatrioţii primului Rotschild ca garant, ori ca girant, al unei poliţe pe care Belgienii nu vor s'o subscrie de bună voie. Un lucru e sigur: nici profesia de miliardar nu e bună decît în vreme de pace...

Ştiri din străinătate

Se pare că vechiul proverb latin: «Inter arma sdlent musae» a dat faliment. Găsim într'un mare ziar berlinez un apel către cetitori, ca să nu trimită aşa de multe poezii inspirate de actualul războiu, pentru că nu i-ar ajunge coloanele...

*

Puţin după proclamarea stării de asediu în Paris, s'a interzis vînzarea *absintului.*

In contra acestei favorizate băuturi pariziane, legislatorii n'au putut lupta cu succes nici odată. A trebuit să vină starea de războiu, ca să dispară comerţul de absint, atît de înfloritor altă dată.

*

Biblioteca Regală din Berlin a pus următorul afipt îndată după izbucnirea războiului.

«Ruşi, Franceji, Engleji şi Sirbi nu au intrare aci.»

*

Intăia manifestare a noului birou de informaţii «nepărtinitoare» întemeiat de Björn Björnson, a fost publicarea unui răspuns pe care dramaturgul Gerhardt Hauptman îl dă poetului belgian Maeterlinck, adversar crîncen al spiritului german.

EDILITARE

In fine, compania dusă de noi pe chestiunea apei, a avut succesul meritat. Primarul oraşului nostru printr'un comunicat afişat pe străzile laşului, arată motivele pentru cari nu va curge apa în oraş pe timp de 4 zile, cu începere de ieri Marţi. Ceia ce e de reţinut din acel comunicat este că d. Primar ne asigură că din aceste dese crize ale apei va putea să stabilească responsabilităţile şi că va denunţa, fără rezerve, opiniei publice ieşane, tot ce priveşte afacerea cu apă.

Luăm act şi credem că d. Primar îşi va ţinea cuvîntul.

Am dori însă ca aceasta să aibă loc într'un interval de timp scurt, căci numai în lunile aceste am suferit destule accidente de necurgere a apei, pentru ca să ne fi putut face o idee a cui e vina.

Totuşi acordăm încă un ragaz, în speranţa că în curînd se va face lumină deplină.

De asemenea, trebuie să fim mulţumiţi că în comunicatul citat, se dau pe larg toate lămuririle ce noi am cerut şi mai ales cele privitoare la alimentarea cu apă a oraşului pe timpul cît apa de Timişeşti nu curge, fie din ori ce motiv ar fi.

Negreşit, socotim că ni se vor da desluşire şi despre stadiul în care se află recepţionarea lucrărilor de aducţiuni a apei, cum şi ce ar fi încă de făcut pentru a se asigura un debit constant.

Am cheltuit atîta pentru această ne norocită apă, încît nu ne vom da îndărăt a mai suporta alte cheltueli, numai să ajungem a avea apă.

Aceasta bine înţeles, după ce se vor trage la răspundere cei vinovaţi pentru neregulele în efectuarea lucrărilor de pînă acum.

Dar dacă pentru apă, avem datoria a fi mulţumiţi, cel puţin în parte, nu tot aşa putem zice pentru celelalte lucruri de edilitate. Străzile în special lasă de dorit. Ar trebui să se ispraviască odată cu reparatul lor, fie aşa cum s'a decis la început, fie restabilindu-se lucrurile ca mai înainte, dar cel puţin să se asigure circulaţia.

Vom mai reveni.

Mici Polemici

Medicamentele se răresc, pentru că vin de peste graniţă.

Dar d. Bălănescu ne serveşte apa de Timişeşti cu... linguriţa la ceas.

*

Englezii vor să aducă soldaţi din India.

De dînşii ar fugi soldaţii nemţi ca de... ciumă.

*

S'a luat o iniţiativă de a se coase soldaţilor noştri cojocele.

Toată diplomaţia noastră cată să fie: să ne păzim cojocul şi să găsim fiecăruia ac de... cojoc.

*

Austria a declarat războiu Belgiei.

...După ce au ocupat-o Germanii.

*

In colonia Cap din Africa, Englezii au fost atacaţi de Germani.

Am spus de mult că va fi un războiu universal, de la Cap pînă la... Capşa.

*

Ambasadorul Japoniei la Viena, aflînd că-i se remite paşaportul — spun ziarele — s'a emoţionat.

— Dacă era european, se putea... îngălbeni.

*

Pentru a-şi asigura suma de 200 milioane din partea Bruxelului, germanii au sechestrat pe d. Rotschild şi Solvay.

— Doi solva...bili.

OAMENI ŞI LUCRURI

CE CREDEM?

Dacă la prea puţin lucru se reduce ceia ce „ştim", în schimb epoca febrilă prin care trecem, abundă cu momente în care „credem" anumite lucruri.

Nu e de mirat.

Controlul obiectiv fiind cu neputinţă de exercitat, suntem reduşi la credinţi ori la păreri. Şi aici se deschide larg, nemărginit, domeniul presupunerei, cîmpul hipotezei, orizontul imaginaţiei.

Intre a şti şi a crede, se află dorinţa omului ca să se petreacă lucrurile într'un fel anumit; iar de aci decurge operaţia mentală foarte stranie a unei selecţiuni cu totul particulare.

Fiecare din noi poate face — ba face chiar—asupra sa însuşi, următoarea experienţă zilnică.

Deschide un ziar în care, ca de obiceiu în ziarele *bine* informate, va întâlni relaţiuni perfect contrazicătoare asupra unei şi aceleiaşi întîmplări. Despre o luptă—bunăoară—una şi aceiaşi, ziarul va aduce într'o coloană o anumită informaţiune, în cealaltă coloană,—altă informaţiune, protivnică celei dintăi, după sursa de trasmisiune.

Omul însă, pornind de la o anume dorinţă, alege ştirea care-i surîde mai curînd—on prend son désir pour la réalité—o va accepta drept singura intemeiată şi... va trece la ordinea zilei, aşteptînd să facă a doua zi aceiaşi operaţiune. Fireşte; aceasta nu însamnă că peste un timp, evenimentele consacrate nu vor veni să-l dezmită, să-l deştepte. E fatal ca, după torentul ameţitor de afirmări contrazicătoare, să apară mănunchiul de fapte reale istorice, netăgăduibile şi să ne trezească din vis: „on se rend à l'évidence", după o plastică expresiune franceză.

Dar ce are a face? In toiul evenimentelor ne-am creat emoţiuni şi mulţumiri cu ajutorul unei iluziuni şi ne-am adăpat din izvorul propriilor noastre dorinţe preschimbate aproape în realităţi.

E un proces mental aşa de obişnuit, în cît nimeni dintre noi nu-i poate scăpa.

Germanul, la rîndul său, a consacrat dictonul: «Der Wunsch,—der Vater des Gedankes»—«Dorinţa, părintele ideei» şi iată odată mai mult împăcaţi pe cei doi mari antagonişti.

...Dar încă-odată «ce credem» în momentul de faţă? Sau pe ce cale ajungem a crede anumite lucruri?

Rodion

INFORMAŢII

Cenzură austriacă.—Toţi cari primesc scrisori din Bucovina observă că scrisorile le sînt deschise şi dacă a fost scris ceva cu caracter militar e ori tăiat cu foarfeca, ori şterse rîndurile cu tuşul cenzurei.

Cenzura funcţiona la Cernăuţi şi făcea operă aşa de migăloasă, că a surprins pe primitorii de scrisori. Aşa de pildă s'au găsit şterse rînduri cari povesteau de numărul morţilor căzuţi în bătălia de la Boian şi altele.

Direcţia Tramvaiului face cunoscut că pune în circulaţie, la dispoziţia d-lor militari, un vagon între Hală şi Copou.

Plecarea—Cursa I 4.20
« « II 5.00
« « III 5.40.

In privinţa sinuciderei lui August Notim, maestru la fabrica din Ciurea, despre care ziarul nostru a vorbit la timp, s'a stabilit că acest act disperat a fost cauzat de faptul că soţia şi cei 4 copii ai lui Notim ar fi fost omoriţi în Alsacia de către armatele franceze.

Concursul de verificatori-ajutori de măsuri şi greutăţi, care urma să se ţie în ziua de 17 August, a fost amînat pentru 22 Septembrie.

Condiţiunele în care se va ţine acest concurs sînt prevăzute în „Monitorul Oficial» No. 40, din 24 Mai 1914.

Medicamentele a căror lipsă a început să fie simţită sunt: jodul, salicilatul de sodiul şi bromura de potasiu.

Iată noul şi interesantul program ce se reprezintă astăseară Mercuri la cinematograful Pathé Frères din grădina Traian:

«Aventurile unui parizian», comedie hilariantă în trei părţi. Splendidă adaptare după scrierea lui Georges Feydeau *Un fil à la patte.* Rolurile principale sunt interpretate de cei mai de seamă actori comediani pariziani.

Călătorii în Franţa, cinematografieri exacte după natură.

Noul program viitor se reprezintă poimîne Vineri.

Inscrierile în şcolile primare publice sunt anunţate pentru 25 August.

La 20 Septembre trupa de operete «Grigoriu», sub conducerea excelentului artist Maximilian, va începe seria de reprezentaţii în sala teatrului naţional.

Stagiunea curentă teatrală se anunţa de astă dată cu o abundenţă de trupe straine, până la izbucnirea războiului.

Intre altele, d-na Suzanne Desprès era în tratative cu agenţia «Thalia» ca să joace la Iaşi *Hamlet* în travesti.

In protestarea publicată de către «neutralii» cu sediul în Berlin, în favoarea ospitalităţei germane, găsim din partea României pe cineva cu numele de *Zulkis* (?). Dacă toţi neutrii ar fi tot aşa de veritabili.

Joi 21 curent implinindu-se 1 an de la încetarea din viaţă a mult regretatei doamne Profira G. Giurcăneanu, un serviciu divin se va oficia la orele 9 dim. în Biserica „Buna Vestire" de către P. S. S. Arhiereul Antim Petrescu, vicarul Sf. Mitropolii încunjurat de cler şi acompaniat de excelentul cor al Bisericei de sub conducerea maiestrului Cristescu.

Medicul şef al oraşului d. dr. Flor a luat măsuri pentru care nu putem decît să-I aprobăm. Atrăgîndu-i-se atenţiunea ca în localitatea noastră se află concentraţi aproape 12.000 oameni de trupe, că Primăria dă apă cu multă zgîrcenie, că din această cauză oamenii beau limonăzi şi alte băuturi gazoase, e bine ca acestea să fie supuse unui control mai riguros.

In acest scop, d. dr. Flor a autorizat şi pe medicii de pe la regimentele concentrate aici să viziteze diferitele localuri unde se debitează asemenea băuturi, pentru control.

Ni se spune ca în unele debite s'au găsit sticle de limonadă pline de muşte, în alte părţi absolut necurate.

Negustorii s'au scuzat ca aşa le-au primit de la fabrică, cum bună oară de loc fabrica Konya, şi de la altele.

Intrebat d. dr. Flor ce e de făcut în asemenea caz, d-sa s'a mărginit a spune să se arunce afară asemenea sticle.

D. dr. să meargă pînă la capăt şi să iea măsurile cele mai severe contra fabricantului, dacă acesta e vinovat, contra comerciantului, dacă lui este i se impută necurăţenia.

Majoritate din membrele societăţei Unirea Educatoarelor Romîne, lucrează cu multă activitate şi cu cea mai bună voinţă la lenjerie, la şcoala secundară de fete «Oltea Doamna», alăturea cu profesoarele şi cu elevele acelei şcoli.

Este însă de regretat că din 300—400 eleve ce freqventează acea şcoală, abia vre-o 40 au răspuns la chemarea lor şi a căror nume vor fi publicate prin jurnale pentru a se cunoaşte sentimentele naţionale şi entuziasmul cu care au răspuns la chemare.

De dorit ar fi ca părinţii elevelor care n'au răspuns la chemare se le impue prin autoritatea lor de părinte ca imediat să se prezinte la şcoală pentru a da ajutorul lor, acolo unde e atîta nevoe.

In strada Muzelor No. 38, la d-na Tiţa Munteanu, de profesie liberă, a încetat subit din viaţă, astă-noapte, numita Natalia Neculau, controloră la Circul Sidoli, domiciliată în str. Sărărie No. 75.

Decedata suferea de inimă de mai multă-vreme.

Corpul a fost transportat la morgă.

Crimă.—Ieri seara, la ora 6 şi un sfert, individul Avram Goldştein, în urma unei certe avute cu nevastă-sa Sabina, a aplicat acesteia două lovituri de cuţit în partea dreaptă a pieptului.

Crima s'a înfăptuit la locuinţa lui Goldstein din str. Sărărie 124.

Victima, în stare gravă, a fost internată la spitalul Israelit, iar agresorul a fost arestat.

Gustați
Ciocolata NESTLÉ
FABRICATĂ CU LAPTE
Neîntrecută în calitate
— De vînzare pretutindeni. —

Serviciul telegrafic și telefonic al „Opiniei"

Noui amănunte asupra luptei de la Șabat

Niș.—31 - După informațiuni complementare, care sosesc una cîte una, asupra bătăliei de la Jadar, această bătălie pare a avea o însemnătate care nu era bănuită la început. Forțele austriace cuprindeau zece divizii, fie în tot 200.000 oameni. Ale noastre sîrbești erau cu mult inferioare. Frontul de atac se întindea pentru forțele inamice pe 150—180 km., iar flancurile de atac se sprijineau pe linia Liubovia-Srebrnița Sabat-Klenac. Inamicul avea la dispoziția lui mijloace de comunicațiune și de transport, căile ferate cele mai favorabile nu numai la spatele lui ci pînă la linia de atac. Era în cele mai bune condiții a traversa Sava și Drina, fără perderi simțitoare. Din punct de vedere tactic, înaintarea pentru concentrare în contra noastră, prezintă primejdia că riscam a fi strînși într'un cerc de fier. Corpul 8 inamic, înainta pe creasta Tzer; al 13-lea, cu o divizie și jumătate, mergea pe valea Jadar; o altă divizie spre Krupagne; o brigadă prin Matchva; trei brigăzi de munte mergeau de la Liubovia spre Petrkose; corpurile 9 și 4 spre Sabat.

Inamicul ocupa poziții așa de puternice și priincioase, încît retragerea lui este o adevărată infrîngere. Probă e că inamicul a lasat pe cîmpul de bătae 10.000 de morți printre care pe Tzer 6000 și mai bine de 2000 rîți. In tot, inamicul a avut 40,000 de oameni scoși din luptă. Am împrăștiat mai bine de 4000 oameni pe care i-am făcut prizonieri. Pe lîngă 60 tunuri și numeroase chesoane, am luat material pentru 600 metri poduri și trenuri.

Această bătălie este, cum se vede, de o mare însemnătate de oarece e decisivă avînd în vedere că Austria lansase contra Serbiei o treime din întreaga ei forță armată pe tot frontul. Urmarea acestei înfrîngeri a fost descurajarea în rîndurile inamice, de unde a provenit retragerea neașteptată în Sandjak.

Așa s'a sfîrșit în mod demn de milă expediționea, pedeapsa austriacă contra Serbiei.

Anglia înrolează noi trupe

Londra 1 via Viena. — Ministrul Kitchener a cerut înrolarea unei a doua armate de depozit de 100,000 oameni, între vrîstele 19 și 35 ani.

Izbînzile austro-ungarilor

Cracovia. — Ziarele publică rapoarte asupra izbînzilor parțiale ale trupelor austro-ungare în luptele de la granița ruso-galițiană.

Unele constată că atitudinea trupelor austro-ungare este extraordinară. Inamicul a fost pretutindeni atacat cu o vitejie de nedescris. S'a făcut un mare număr de prizonieri.

*

«Nova reformă» publică știri suplimentare asupra bătăliei dela Crasnic, relevînd din nou vitejia trupelor austro-ungare care au luat pozițiunile inamice prin asalt, strîns sub o ploae de gloanțe accentuînd mai cu seamă vitejia neauzită a ofițerilor austro-ungari.

Caderea prințului de Wied

Roma.—Agenția Stefani *află din Valona:*

Un acord a intervenit între răsculații musulmani și populațiunea din Valona. Se va înălța pavilionul roș-negru. Răsculații vor intra mîne amical în oraș.

Căderea principelui și a guvernului fiind recunoscută, notabilii din Valona, în massă, au luat în stăpînire orașul, în mijlocul unui mare entuziasm.

Crucea-Roșie americana

Waschington 1.—Crucea roșie americană a închiriat vaporul Hamburg, al companiei „Hamburg-America Linie" și l-a botezat cu numele „Bovrossul". Va merge Sîmbătă în Anglia sub pavilion american, avînd pe bord 12 spitaluri de campanie.

Echipagiul american e destinat a strînge pe răniți din cîmpiile de batae europene, fără deosebire de națiune. Ambasadorul Angliei a dat asigurarea că Anglia va recunoaște neutralitatea acestei misiuni.

Trenurile germane în Bulgaria

Intervenția Triplei Înțelegeri

Răspunsul și protestul guvernului bulgar: „Trenul a trecut și prin Romînia"!

Sofia. — Reprezentanții Triplei Înțelegeri, făcînd demersuri izolate, cu privire la trecerea celor 600 de germani care ar fi ofițeri și mateloți călătorind prin Bulgaria cu destinația spre Constantinopole, guvernul a răspuns azi constatînd că cei 600 de germani au trecut în adevăr acum în urmă prin Bulgaria, venind din Romînia, dar erau îmbracați civil și prevăzuți cu hîrtii în regulă. Dînșii au declarat că mergeau spre Constantinopole călătorind în echipă.

In aceste condiții nu s'ar putea în mod legiuit face o vină autorităților bulgare, competente, de a nu fi căutat să știe dacă identitatea indicată în pașapoarte era identitatea lor.

In ce-l privește, guvernul afirmă categoric că nu avea nici o cunoștință de faptul că germanii sau străini oarecare, ar trece prin țară, cu un tren special, conform legilor și regulamentelor în vigoare, asupra formării trenurilor speciale și șefilor de gară ce sînt ținuți numai a lua înțelegere cu direcțiunea căilor ferate, spre a stabili orarul trenului astfel format.

De altfel germanii în chestiune au trecut și prin România în tren special, în aceleași condițiuni, fără a întîmpina nici o dificultate, *așa încît — sub acest raport — nu s'a produs nimic care să fie de natură a atrage în deosebi atențiunea autorităților din Rusciuc.*

De aceea guvernul crede de datoria sa a protesta contra ori cărei bănueli ce s'ar putea formula în ce privește sinceritatea deciziunei sale de a observa stricta neutralitate.

Guvernul ar putea să invoce considerabilele sforțări ce face spre a supraveghia granița sîrbă și a împiedeca trecerea bandelor în Macedonia. Guvernul va continua aceste sforțări.

*

Acest răspuns a fost remis azi legațiunei ruse; mîne un răspuns analog va fi remis legațiunilor Franței și Angliei.

Nou tren

Bucureşti.—Căile ferate ungare au înființat un nou accelerat Budapesta-Predeal, în legătură cu trenurile noastre No. 13 și 14.

Plecarea Principelui Greciei

Sinaia.—Mîine Joi ora 5 după prînz, Principele Nicolae al Greciei, și soția sa părăsesc Romînia, conduși până la frontieră de Principele Ferdinand și Principesa Maria.

D. Ghenadieff la Constantinopole

Constantinopole. — Exministrul bulgar Ghenadieff a sosit aici, în voiaj de nuntă

Comunicări germane

Telegrama de la Legațiunea germană din Sinaia din 1 Septembrie, primită astăzi la Consulatul german din Iași:

31 August seara. Marele stat-major german comunică: Armata condusă de Generalul-colonel von Kluck a respins încercarea franceză de a ne ataca în flanc cu un corp de armată. Generalul colonel von Bülow a înfrînt complect armata franceză la St. Quentin, după ce în trecere a făcut prizonieri un batalion de infanterie engleză. Trupele generalului-colonel von Hausen au respins pe dușman în spre rîul Aisne la Rethel. Armata ducelui de Würthenberg, care la trecerea Meusei de o dată întrecuse pe dușman numai ca avant-garde, la întărirea lui însă era nevoie de o retragere parțială, dară finalmente ducele a recucerit trecerile peste Meusa și acum înaintează în spre rîul Aisne. Orașul les Aquttes a căzut. Armata kronprințului german înaintează necontenit în spre și dincolo de Meusa. Cetatea Montmedy a căzut, întreaga garnizoană cu comandantul ei au fost făcută prizonieră cu ocazia încercărei unei eșiri. Armatele Prințului moștenitor Bavarez și a generalului-colonel Heeringen stau încă în luptele de continuare pe terenul Lorenei franceze.

Pe cîmpul războiului răsăritean victoria este cu mult mai însemnată de cum arătau primele aprecieri și deși inamicul a făcut noi sforțări de a pătrunde peste Neidenburg, învingerea lui este cumplită. Trei corpuri de armată nimicite, 60.000 prizonieri, între care doi generali comandanți, multe tunuri și insignii cîmpenești au căzut în mîinele noastre.

Trupele noastre rusești care se află în nordul provinciei Prusia de Est încep retragerea.

ATITUDINEA ITALIEI

Bucureşti. — Ziarul „Adevărul" scrie:

„In legătură cu știrea dată de noi astăzi dimineață despre atitudinea Italiei, aflăm că trupele austriace din Tirol, care fuseseră trimise acum zece zile în Galiția, au fost retrimise în garnizoana lor. E de remarcat, că aceste trupe dispun de un echipament special pentru regiunile muntoase.

In același timp statul major austriac, a dispus întărirea fortăreței Frantensfestung, *situată la frontiera italiană.*

S'a dispus deasemenea tăierea pădurei din fața fortăreței pentru ca cei din fortăreață să aibă câmpul liber spre fruntariile Italiei.

Apararea Parisului

Geneva.-Ziarele primesc comunicări din Paris, cari indică clar că toată preocuparea populațiunei Franței se îndreaptă spre apărarea Capitalei și întărirea forturilor.

De eri acest din urmă fapt, constitue singura preocupare a populațiuni pariziene.

Tot eri parizienii au cunoscut abia isprava aviatorului german Patis, care isprăvă de altfel n'a făcut mare impresie.

INFRÎNGERE RUSA

Berlin.—Oficial.—Infrângerea rușilor din Prusia meridională a luat caracterul unei adevărate catastrofe. Trei corpuri de armată au fost cu desăvîrșire nimicite. Trupele rusești din nord-estul Prusiei se retrag în cea mai mare grabă din cauza primejdiei în care se află de a fi prinse între două focuri și a fi împinse spre Mare.

REZBOIUL AUSTRO-RUS

— Un comunicat rusesc —

Petrograd.—Comunicat oficial al cartierului general:

Armatele ruse, care au năvălit în Galiția, mai continuă înaintarea lor. Dușmanul se retrage în fața ofensivei noastre. Am luat de la austriaci tunuri, mitraliere, chesoane etc. Urmărirea dușmanului continuă în mod energic lîngă Grilalipa unde austriacii au ocupat o poziție naturală întărita, pe care o credeau inexpugnabilă. dovadă că au încercat un atac pe flanc în contra noastră dinspre Halici la nord de Stanislas.

După o luptă înverșunată, am alungat pe austriaci pricinuindu-le mari pierderi. Soldații noștri au îngropat cadavrele a 4800 soldați austriaci. Am luat dușmanului un steag, 32 tunuri, un tren cu proviziuni, precum și mulți prizonieri, între care un general.

Pe frontul de la sud-vest, toate atacurile austriace din gubernia Varșov, au fost respinse cu succes. Aripa noastră dreaptă, luînd ofensiva, a silit pe inamic să se retragă. Le-am luat 3 tunuri, 10 mitralieze și peste 1000 prizonieri.

După cele ce povestesc prizonierii, pierderile dușmanilor sînt și aici foarte mari.

Intărirea Vienei

Bucureşti.—Ziarul „Romînul" din Arad, sosit astăzi, anunță:

„După cum se anunță din Viena, lucrările de fortificare a capitalei monarhiei au început. Lucrează peste 2000 lucrători ce au fost puși sub legile militare. Mai multe mii de lucrători au fost angajați pentru lucrările de regulare a malului Dunărei".

PRIMARIA COMUNEI IAȘI

Ordonanță

Noi Primarul Comunei Iași;

Avînd în vedere art. 28, 31 și următori din Legea Poliției Veterinare și Regulamentul pentru tăierea vitelor în abatorul Comunal;

Avînd în vedere greutățile exercitărei unui control sanitar conștincios asupra cărnurilor vitelor tăiete în alte abatorii decît acel al Comunei Iași;

Pe baza art. 56 din legea pentru organizarea Comunelor urbane

DISPUNEM

Interzicem introducerea în oraș și punerea în consumațiune a cărnurilor vitelor tăiate în alte abatorii decît acel al Comunei Iași.

Vitele mari sau mici destinate consumațiunei populației orașului Iași nu pot fi tăiete decît în abatorul comunal și supuse controlului sanitar al medicilor veterinari ai Comunei.

Carnea tăiată pentru a fi pusă în consumațiune va trebui să poarte marca abatorului potrivit art. 31 din regulamentul respetctiv.

Direcțiunea abatorului va ține un registru al tuturor vitelor întrate și tăiate în abator cu mențiunea cantității de carne împărțită detaliștilor.

Carnea pusă în consumațiune pentru care nu se va putea prezenta justificarea tăierei în abatorul comunei Iași se va confisca și vînzătorul va fi dat judecății ca contravenient.

Atragem atențiunea tuturor agenților comunali, polițienești și sanitari însărcinați cu executarea acestei ordonanțe în deosebi asupra cărnurilor ce se introduc în oraș de la abatorul comunelor Copou și Buciumi, și care vor fi de îndată confiscate ca unele ce se introduc în oraș în potriva acestei ordonanțe și fără să fi fost supuse controlului sanitar al comunei.

Primar *Gh. Gh. Mîrzescu*

Secretar-general *C. Gall.*

No. 17943.—20 | 2 August 1914.

GIMNAZIUL
„MORITZ ȘI BETTI WACHTEL"
Iași, strada Sărăriei No. 147
Imobil propriu, Telefon

Cu începere de la 20 August, înscrierile au loc în cancelaria gimnaziului, zilnic, între orele 9—12 și 3—5. Candidații pentru clasa I vor prezenta certificatul de absolvire a cursului primar, actul de naștere și de revaccinare.

Curs integral de 4 clase secundare

Preparații de 2 clase într'un an (în condițiuni admise de Minister).

Școala posedă muzeu, laborator, curs de gimnastică, serviciu de supraveghere pedagogică.

Rezultatul anului școlar 1913—1914:

140 elevi prezentați în lunie comisiunilor oficiale. **Nici un repetent.**

Se trimit anuare, gratuit, tuturor persoanelor care vor adresa cereri direcțiune.

Se *previne Onor. Clientelă a* **Societății Romîne de Asigurări Generale „Generala"** *să nu efectueze plăți încasatorului I. I. Gropper, fie contra chitanță, fie fără, acesta fiind concediat din serviciul ei.*

Reprezentanța Generală din Iași

IOAN NĂDEJDE
DICȚIONAR
LATIN-ROMÂN
COMPLECT
PENTRU LICEE, SEMINARII ȘI UNIVERSITĂȚI
LUCRAT DUPĂ CEI MAI BUNI LEXICOGRAFI
CA:
BRÉAL, QUICHERAT, MÜHLMANN, ETC.
EDIȚIA A II-A CORECTATĂ ȘI ADAOGITĂ
IAȘI
EDITURA ȘI TIPOGRAFIA H. GOLDNER, STR. GH. MÂRZESCU No. 17

Ediţia I-a

5 BANI

ABONAMENTE

Un an . . . 20 lei
6 luni . . 10 lei

OPINIA

ANUNŢURI

Un rând pag. III, 50 b.
„ „ „ IV, 40 „

5 BANI

ZIAR CONSERVATOR-DEMOCRAT

Administraţia: Tipografia H. Goldner, Iaşi. — TELEFON No. 36 —

Sub direcţiunea unui Comitet

Anul XI—No. 2256. Vineri 22 August 1914

Germanii ocupă Anversul

RUŞII LA STANISLAU

Sinaia.--Legaţia rusă a primit aseară o telegramă, prin care se anunţă, că armata rusă a ajuns la Stanislau. Armata duşmană a fost silită să se retragă. Trupele noastre au făcut peste o mie de prizioneri.

Războiul franco-german

— Cucerirea unui oraş întărit —

Berlin.—De la Cartierul general se anunţă, că armata germană, înaintînd, au cucerit oraşul întărit Gevet.

Eşec nemărturisit

Bucureşti. — Astă noapte la oarele 2 staţiunea noastră de telegrafie fără fir a primit următoarea telegramă de la Turnu Eiffel din Paris:

Comandantul armatelor germane din dreapta a dat ordin să se ascundă trupelor sale eşecul suferit de aripa stîngă.

Germanii ocupă Anversul

Sinaia.--- Aseară a circulat ştirea, că legaţiunea germană a fost încunoştiinţată că trupele germane au ocupat Anversul.

Armata belgiană, în număr de 50,000 de oameni, a fost silită să capituleze.

Regele Belgiei s'ar fi refugiat la Londra.

D. Filipescu pentru o acţiune imediată

Bucureşti.—Ziarul „L'Independance Roumaine" relatând cele petrecute la întrunirea comitetului executiv conservator, zice:

„Discuţia a urmat mult asupra atitudinei pe care România trebue s'o păstreze faţă de conflagraţia europeană.

Menţinerea neutralităţei, astfel cum a fost definită în Consiliul de Coroană din Sinaia, a întrunit majoritatea voturilor.

Opiniunea d-lui Filipescu, după cît se zice, consistînd în acea că România ar trebui să se mişte în deacord cu Italia şi să intre imediat în acţiune, a întîlnit foarte puţini partizani.

D. Filipescu a rămas în minoritate"

Serbarea Sedanului la Berlin

Berlin. — Cu prilejul serbărei luărei Sedanului tunurile capturate de la francezi, ruşi şi belgieni au fost aşezate în faţa palatului imperial şi al moştenitorului tronului, în mijlocul unei mari solemnităţi.

Oraşul ie pavoazat, iar mulţimea manifestează pe străzi făcînd mari ovaţiuni autorităţilor.

COMUNICAT AUSTRIAC

Viena.—Comunicatul Austro-Ungar cu data de 20 August, ora 9 dimineaţă zice:

Lupta înverşunată care se dă în regiunea Zamosk-Tişoveza' la nord de Tomazov-Sokal a adus după sine o victorie strălucită a armatelor comandate de generalul Auschönberg.

Am făcut numeroşi prizonieri şi am capturat una sută şase zeci tunuri. Ruşii s'au retras dincolo de rîul Bug.

De asemenea armata generalului Dankl, care înaintează spre Lublin, continuă să aibă succese.

In Galiţia de est situaţia este mai puţin favorabilă din cauza forţelor mult superioare ruseşti, care înaintează.

Lembergul este încă în mînile noastre.

Victoria ruşilor

Petrograd.-Comunicatul statului-major rus cu data de 28 August:

Lîngă Letschof, divizia V-a austriacă a fost complect înfrîntă. Comandantul diviziei şi al brigăzei, şeful statului-major au fost ucişi.

Una sută ofiţeri, patru mii soldaţi şi şasezeci răniţi au fost capturaţi.

Trupele ruseşti au luat două-zeci de tunuri şi steagul regimentului 61.

Câmpul de luptă este acoperit de cadavrele soldaţilor duşmani.

Bombe aruncate asupra Parisului

Paris.--Un aeroplan german a zburat deasupra Parisului şi a aruncat două bombe. Una a exploadat în Rue de Hanovre, în apropiere de Avenue de l'Opera, făcând pagube neînsemnate. A doua a căzut peste o casă din rue de Mal, dar nu a exploadat. Bomba a fost găsită intr'o odaie din etajul al II-lea şi are o înălţime de 20 de centimetri.

Ediţia II-a

ABONAMENTE

Un an . . . 20 lei
6 luni . 10 lei

5 BANI

OPINIA

ANUNŢURI

Un rând pag. III, 50 b.
„ „ „ IV, 40 „

5 BANI

ZIAR CONSERVATOR-DEMOCRAT

Administraţia : Tipografia H. Goldner, Iaşi.
— TELEFON No. 36 —

Sub direcţiunea unui Comitet

Anul XI—No. 2256.—Vineri 22 August 1914

Indicaţii în privinţa atitudinei ITALIEI

PENTRU MORATORIU

In chestiunea moratoriului s'a scris pînă acum şi vorbit atîta, în cît prea puţin mai rămîne de zis.

De ea s'a interesat guvernul, diferite instituţiuni de credit, camerele de comerţ, asociaţiile comerciale şi industriale, ca şi toţi cei ce mai de aproape, sau ceva mai de departe, au legături cu mişcarea economică a ţărei.

Şi negreşit cel întâi punct asupra căruia s'a dezbătut mai mult, a fost, dacă măsura aceasta necesară, în anumite împrejurări, ar fi bine venită acum.

O primă consultare a guvernului cu marile noastre instituţiuni financiare a dat rezultat negativ : Nu s'a admis moratoriul.

De atunci încoace însă, adică aproape de o lună, nu e zi în care să nu se ceară moratoriul de toţi, ba chiar după cît se zice şi de marea noastră instituţie financiară : Banca Naţională.

Şi în adevăr numai cei ce trăiesc din rentele lor, proprietarii fără datorii îşi pot permite, pe vremuri ca acestea, să fie contra moratoriului, dar încolo toţi cei prinşi în afaceri nu pot să se rostească tot aşa.

Peste hotare apoi e de observat că aproape toate ţările, chiar din cele neutra le ca noi, au adoptat măsura aceasta.

Ar fi ca justificată acum ? Negreşit şi poate mai mult acum de cît la început.

Trebue să recunoaştem că nu e ţară care să trăiască mai mult din credit ca noi.

Micul funcţionar ca şi micul meseriaş trăesc pe mai mult de jumătate, din credit. Nu e unul aproape care să nu i-a pe datorie, căutînd să achite la finele lunei contul, dar cu condiţie să i se dea pe credit înainte. Comerciantul furnizor însă iea şi dînsul marfa tot pe credit.

In vremuri de îngrijorare ca acestea, negustorul nu mai poate furniza funcţionarului ori meseriaşului, dar în schimb îi cere să-şi achite contul.

Iată deci o oprire de care se va lovi comerciantul, şi-l va aduce în stare a nu-şi putea ţine angajamentele. De multe ori am spus'o şi noi aici, alţii cu alte ocaziuni, că *prea trăim din credit.* Cînd ai fond de 20000 lei—şi încă dacă l'ai ? şi ai credit de 200.000 lei, se înţelege că e o rană la mijloc.

Este timpul ca acum să tăem acea rană ? De sigur că nu.

Nu e nici împrejurarea favorabilă de a se căuta care sunt vinovaţii : cel care dă pe credit, sau cel care ia pe credit ? E un fapt cert, moratoriul se impune dacă nu voim a stînjeni viaţa economică a ţării.

In teorie şi de la biurou altfel vedem lucrurile decît atunci cînd suntem în practica vieţii de afaceri. E uşor de zis că Băncile mari să fie culante, ca cele mici să facă concesiuni debitorilor.

Băncile mari însă sunt comanditate de Bănci streine, şi dacă acestea, din cauza împrejurărilor, le cer acoperirea soldurilor macar pe jumătate, ce poate face Banca Mare ? Cere şi ea de la Băncile mici, iar acestea de la debitori.

In vremurile acestea de restrişte a rămas numai Banca Naţională, de sine stătătoare. Banca aceasta ajută, dar e sigur că nu poate face atît cît i se cere. Ieri Statul i-a cerut 50 milioane, mîne nu se ştie de nu va mai face apel la ea. Dar apoi mişcarea economică poate rămînea numai la cele 3 ori 400 milioane lei în bilete, ce Banca poate emite ?

Moratoriul se impune pentru acum, iar dacă experienţa ne poate servi la ceva, trebue să ne gîndim în viitor, adică după ce tulburările de azi vor înceta, la îmbunătăţirea stării economice.

Negreşit, moratoriul de care vorbim aici trebue să fie general. Cît despre cele singuratice, legea comercială e suficientă.

Moratoriul însă are defectul mare că sub adăpostul lui reaua credinţă ajunge atot stăpînitoare.

Cei de rea credinţă însă, tot găsesc mijlocul de a rămînea ca atari, fie că e moratoriu, fie că nu e. Din fericire însă aceştia nu sunt mulţi. Şi chiar dacă ar fi mulţi şi ar întrece în număr pe cei oneşti, tot mai bine să scăpăm pe aceşti cîţi-va oameni de treabă, cu riscul de a da o armă în mîna celor necinstiţi.

Legea comercială cere ca negustorul, care a căzut în moratoriu, să fie supraveghiat în tot timpul cît durează această măsură. Ea nu-l presupune tocmai de bună credinţă.

Poate s'ar găsi mijloace pentru a face ca privigherea asupra acestora să se întindă şi în caz de moratoriu general. De altfel nu e nevoe să inovăm în materie. N'avem decît să vedem ce a făcut Italia, Franţa, etc. şi nu vom greşi luîndu-ne după ele.

V. I. Radu

NOTA ZILEI

Disperare.

A făcut ecoul tuturor ziarelor germane o protestare furioasă în termenii următori :

„Protestăm contra purtării mizerabile a femeilor germane care, la trecerea convoiurilor de prizonieri în gări, oferă acestora şocolată, trandafiri ţigări etc. E un act de înaltă trădare către bunul renume german şi autorităţile trebuie să intervină cu toată vigoarea.

Am văzut chiar într'o gazetă nemţească, un termen de o trivialitate intraductibilă, la adresa «trădătoarelor» de mai sus şi nu ne-am dumerit bine asupra acestei «furii». E drept că e vorba de prizonieri francezi,—dar întrucît acei oameni sunt destinaţi a se reîntoarce, ce strică dacă li se oferă cîte un trandafir, ori o ţigară.

Afară dacă pe nemţi i-a supărat generozitatea cu... şocolata şi dacă acel «et caetera» nu cuprinde bănueli suspecte...

Ştiri din străinătate

Chineji şi Japoneji.—Se pare că mulţi supuşi ai Imperiului galbăn au avut de îndurat la Viena — şi probabil în alte centre austro-germane — neplăceri din partea locuitorilor, fiind luaţi drept Japonezi.

Ambasada chineză la Viena a înştiinţat pe supuşii respectivi că, pentru a fi recunoscuţi, au să poarte cîte o cocardă distinctivă, în culorile naţionale chineze, roş-galbăn-alb-albastru, în jurul unui punct negru.

Astfel se va distinge galbăn de... măsliniu.

*

Bergson războinic. — In una din ultimele sale şedinţe, Academia de ştiinţe morale din Paris, a acordat premiul Audiffret — pentru «devotament» marchizului de Vogüe, preşedinte al Crucei Roşii.

Celebrul profesor şi filozof Bergson deschizînd şedinţa, a rostit o diatribă vehementă contra Germaniei şi a făcut elogii membrilor corespondenţi ai Academiei aparţinînd naţiunii belgiane.

*

Franco-Germane. — Intr'un număr mai vechiu din «Le Journal» — din 10 August — găsim o relaţiune despre două sinucideri. Intr'un caz o tînără germană se sinucide pentru că, logodită cu un ofiţer francez, mobilizarea şi războiul o lasă dezolată ; în al doilea caz, o bonă, tînără germană, se sinucide preferînd moartea decît să se despartă de familia franceză unde era angajată.

*

O cifră suggestivă. — Dacă ar fi să credem afirmarea unui mare ziar german, fiecare încărcătură şi lovitură de tun, din faimoasa fabricaţie a lui Krupp care a distrus Liejul în 5—6 zile, costa 10000 (zece mii) de mărci.

Mici Polemici

S'a hotărît definitiv să plece prinţul de Wied din Albania.

Dacă simţia tot mai... vid în jurul său !

*

Ori-cum, soarta fostului Sueranv al Albaniei nu e tocmai de în... wiediat.

*

Pe vremile aceste de criză, nu ne mirăm că d. inginer Bălăbănescu a deschis în Iaşi o fabrică de... febră tifoidă.

*

Comunicatul rus recunoaşte că ultima luptă a fost pierdută sub conducerea generalului Samsonof, ucis şi dînsul.

— Un Samsonof care nu e un Samson.

*

Ce n'am vrea să fim acum ?

— O Belgie a Orientului.

Ca să nu fim striviţi în lupta dintre doi coloşi.

*

Intre medicamentele care s'au rărit în Iaşi, se zice că este şi bromura de potasiu.

— Şi tocmai de bromură ar fi nevoe în agitaţia care a cuprins spiritele.

*

Pentru fapte de bravură militară, statul major rus, a dat soldatului evreu Katz o înaintare şi medalia Crucea Sf. Gheorghe. Au şi recompensele ironiile lor.

*

Judecînd după placarda administraţiei comunale, ocupaţia de... sacagiu rămîne încă în Iaşi una din cele mai rentabile acum şi în viitor.

ECOURI

Colonia Togo.—Face parte din Sudanul maritim, sau Guineele de Sus, care compun fâşia ce se întinde de la Capul Blanc pînă în fundul Golfului Guinei, dealungul Oceanului Atlantic, ca o zonă de trecere între acea equatorială şi acea a pustiurilor.

Această parte e una din cele mai fărămiţite de pe pămînt, în ce priveşte posesiunea ei, împărţită fără nici un rost între Franţa, Anglia, Germania, Portugalia. Statele-Unite au aci protectoratul micei republici independente, Liberia, locuită de negrii liberaţi din St.-Unite. Celelalte provincii sunt toate colonizate şi sub posesiune străină.

Togo e strins între colonia franceză Dahoncey şi colonia engleză Coasta de Aur. Are o suprafaţă de 87.200 k. p. cu o populaţie de 1.000.000 locuitori (1.500000 după geografiile germane), între care nu sunt albi de cît 189.

Aceste provincii sunt cele mai populate din Africa. Situaţia lor le face să producă cereale şi să crească vite. Puţinele rîuri şi Nigerul nu sunt continuu navigabile. Oferă însă văi bune pentru comunicaţie. Deaceia toată activitatea economică a acestor provincii constă în construirea de căi ferate care să debuşeze produsele Sudanului în porturi care—din cauza munţilor ce se întind pînă la ţărm—nu pot fi stabilite de cît în lagune.

In Togo sunt 122 k. linii de fer exploatate. Comerţul e de peste 10,5 milioane lei, din care importul (bumbăcării, sticlării, ferării, sare, tutun, alcool) atinge 7,3 milioane iar exportul (sîmburi şi oloiu de palmieri, migdale, cauciuc, piei, pene de struţ), atinge 3,2 milioane. Traficul în porturi : 288 de vapoare intrate de un tonaj de 437.030 tone, din care—cele germane—288 cu o încărcătură de 243,773 tone.

Porturi : Anoho 5000 loc., Lome 4000 oraşe : Misahöh, Kpandu, Atakpame, Kratşi, Bismarckburg, Sansane—Maugu cu cîte 900 loc. Telegraf : 114 k. de linie, 14360 depeşi. Cucerind Togo, Anglia îşi măreşte Coasta de Aur, capătă un nou debuşeu industrial şi o superioritate de influenţă, în acea parte, asupra Franţei.

P. S : Togo are şi armată : 430 de oameni.... care trebue ţinută în seamă.

OAMENI ŞI LUCRURI

CE DORIM ?

Inainte de orice, în momentele aceste emoţionale şi febrile, dorim un lucru : să ştim cît de mult, cît de multe ; să aflăm tot ce s'ar putea cunoaşte, — indiferent din ce sursă, nu însă indiferente de ce natură. Căci nimic nu ne este mai neplăcut, mai penibil, de cît să ni se spună lucruri—fie şi adevăruri—cari nu corespund dorinţelor noastre.

Căci numai în aparenţă ne străduim să fim bine informaţi ; nu însă şi în realitate. Mai presus de adevărul istoric punem *dorinţa* noastră şi precît ne stă în putinţă, călăuzim firul informaţiilor noastre, către izvoarele din care presupunem că vom culege mai curînd noutăţile plăcute nouă şi numai în al doilea rînd ne vom adresa izvoarelor mai temeinice, care însă, ar putea—eventual—să ne pricinuiască neplăcute surprize.

E o psihologie simplă şi firească : omul e supus, în scurta sa existenţă, atîtor nemulţumiri, dezamăgiri şi amărăciuni, în cît are nu numai dreptul, dar şi datoria de a le împuţina. De ce nu ar ocoli, precît poate, emoţiunile supărătoare.

E adevărat că aparem naivi, chiar către noi inşi-ne. Ne surprindem adeseori în flagrante naivităţi,—cînd ne supunem operaţiunii de auto-suggestiune, căutînd să găsim *numai* întîmplări în senzul dorinţelor noastre,—azvîrlind cu mînie gazete cari aduc altfel de ştiri de cît acele pe cari le aşteptăm şi le dorim ; alegînd din mormanul de relaţiuni *nu* pe acele cu şanse mai mari de a fi adevărate, ci pe acele pe cari le am vroi adevărate, fără ca realizarea lor să atîrne întru cîtva de vroinţa, necum de dorinţa noastră.

Căci nu putem grăbi măcar cu o singură clipă şansele de îndeplinire a unor anumite întîmplări,—atunci cînd o logică de fier infinit superioară determină înfăptuirea *altor* condiţiuni. Aceasta însă *nu* ne va opri niciodată să nu ne orientăm cu drag după himere, creindu-ne efemere mulţumiri sufleteşti din cetirea unor ştiri, fie şi născocite, dar potrivite dorinţelor noastre. Şi într'aceasta e psihologia eternă a unor importante legături dintre publicistică şi cetitori.

Rodion

INFORMAŢII

▪ După o dispoziţie a serviciului sanitar, sacalele cari transportă apa de vînzare la particulari sunt supuse în fiece dimineaţă la o dezinfectare cu apă de var în localul fiecărei comisii, sub privigherea agenţilor sanitari respectivi.

▪ D. M. I. Pella, societar al teatrului naţional din localitate, care a plecat la Bucureşti să stăruiască a se achita teatrului nostru suma de 40,000, dintr'o datorie de anul trecut, pe care o are direcţia generală a teatrelor din Bucureşti, faţă de teatrul din Iaşi, din venitul timbrelor 5%, a telegrafiat eri că a expediat din Bucureşti, 12.000 lei, rămăind ca restul să se plătească mai tîrziu.

▪ **Cavalerism francez.**—Unul dintre cei sosiţi de curînd din Paris, d. dr. Hortolomei, povestea într'un cerc de prieteni, următoarele :

La pensiunea unde stăteam eu şi soţia mea, zice d-sa, se aflau printre alte persoane şi două doamne : una de naţionalitate ungară, iar cealalaltă germană.

In momentul cînd s'a decretat mobilizarea, aceste două doamne se arătau desperate. Ele îşi vedeau moartea cu ochii şi se plîngeau, că de nicăeri nu văd vre-un ajutor.

Atunci un domn în vrîstă adresîndu-se către dînsele le spune : «Doamnelor fiţi fără grijă, noi facem războiu bărbaţilor şi acestora înarmaţi, dar nu femeilor». Şi domnul în chestiune se scoboară jos, găseşte o trăsură în care se instalează cu cele două doamne, le scoate afară din Paris, la gara Ivry.

Aici le înlesneşte procurarea tuturor actelor necesare de călătorie, le arata drumul ce au a urma şi în urmă îşi ea rămas bun de la ele.

Se vede atît din vorbele cît şi din faptele aici expuse, nobleţa tradiţională franceză.

▪ D. profesor dr. Juvara se află de eri în localitate.

▪ La toate instituţiile din localitate cari au de manipulat fonduri de bani, s'a primit o circulară, ca la primul ordin trimis, toţi banii şi efectele să fie depuşi la administraţia financiară.

x Doctorul Hortolomei, str. Gh. Mîrzescu 4 şi-a reluat consultaţiile 3—5 p. m.

▪ Direcţiunea Şcoalei Medii de băeţi din Iaşi aduce la cunoştinţa celor interesaţi de a da fiilor lor, absolvenţi de curs primar, o cultură practică şi pregătitoare pentru şcoalele speciale că cursul acestei şcoale durează trei ani, iar înscrierile se fac în orele de dimineaţă la direcţiunea Şcoalei din Strada Păcurari 51.

▪ Intre cărţile şcolare admise de ministeriul Instrucţiei pentru anul şcolar 1914 -15 şi publicate în Monitorul Oficial din 10 Iulie a. c. figurează :

Istoria Romînilor pentru clasa IV-a şi a VIII-a de A. D. Xenopol.

Istoria Antică pentru clasa V-a de I. G. Tufescu.

Geografia pentru clasa II-a de I. G Tufescu.

Geografia pentru clasa a III-a de I. G. Tufescu.

Toate aceste manuale sunt în editura Tipografiei H. Goldner din Iaşi.

▪ *Societatea Crucea Roşie secţia Iaşi roagă pe toţi comercianţii din localitate să-şi dea obolul lor pentru această societate care va fi poate cît de curînd chemată să aibă un rol atît de însemnat.*

Fiecare comerciant, în limitele posibilităţii lui, să dăruiască ori-ce obiect de oricît de mică însemnătate, pentru mărirea posibilităţii de ajutor a acestei societăţi.

Adresa este la d-na Maria Uhrinowsky str. Căpitan-Păun.

▪ Iată noul şi interesantul program ce se reprezintă astă seară J o i la cinematograful Pathé Frères din grădina Traian :

« Aventurile unui parizian », comedie hilariantă în trei părţi. Splendidă adaptare după scrierea lui Georges Feydeau *Un fil à la patte.* Rolurile principale sunt interpretate de cei mai de seamă actori comediani pariziani.

Călătorii în Franţa, cinematografieri exacte după natură.

Noul program viitor se reprezintă poimîne Vineri :

«Plicul fatal», film parizian de mare artă în 3 părţi. Roman modern cu cele mai emoţionante situaţiuni.

Administraţia ziarului „Opinia“ caută la Paşcani un depozitar pentru desfacerea ziarului.

Comitetele parohiale ale Societăţii ortodoxe naţionale secţiunea Iaşi, dorind să fie de folos şi în împrejurările actuale au hotărît ca să ofere un număr de cojocele pentru soldaţi. Pentru aceasta au destinat suma de 100 lei din unicul fond adunat de ele pentru grădina de copii din Ţicău şi au lansat şi liste de subscripţii.

Creditul Fonciar Urban Iaşi

De inchiriat de la 26 Octombrie 1914 etagiul de sus al caselor din Iaşi, strada Cuza-Vodă (Golia) No. 18 proprietatea d-lui B. Iuster, compus din nouă camere, un salon şi un vestibul mare, 2 antrete, cămări etc., avînd instalaţie de lumină electrică, tot la canal. In ogradă grajd pentru cai, şură pentru trăsuri, cameră de viziteu şi alte atenanse.

Ofertele de inchiriere se vor adresa la Creditul Fonciar Urban din Iaşi şi se vor deschide în ziua de 2 | 15 Septembrie 1914.

Direcţiunea.

Cele mai bune
Prăjituri
sunt acele preparate cu
Laptele condensat Nestlé
Produs natural
De vinzare pretutindeni. Preţul cutiei LEI 1.20.

Luptele de la Ortensburg

Berlin.—Oficial.—Statul major comunică:

După ultimele constatări, victoria armatelor noastre la Ortensburg şi Nirgenberg a fost mai strălucită încă de cum se credea.

Am făcut 70,000 de prizonieri printre care 300 ofiţeri, şi am distrus întregul material de artilerie rusească.

Plecarea englezilor din Carlsbad

Carlsbad. — Din ordinul guvernului german 130 de englezi printre care şi celebra d-na Ardelina Patti, au căpătat autorizaţia de a părăsi Carlsbadul cu tren special spre genna.

Delegaţia greacu la Sofia

Viena. — „Sud Corespondenz" află că la Sofia se aşteaptă apropiata sosire a delegaţilor greci Zaitis şi Politis. Se atribuie acestei vizite o deosebită importanţă politică.

Sporirea armatei engleze

Berlin. — Prin Stokholm se află din Paris, că ziarele află că Lordul Kitschener a declarat că pînă în 6 luni Anglia va pune 30 de divizii pe picior de război, ce vor fi întrebuinţate în războiul actual.

Armata de expediţie de azi, care e de 165,000 oameni, va fi sporită la 700,000

Serviciul telegrafic şi telefonic al „Opiniei"

Asediul oraşului Durazzo

Roma 2 Sept. ora 6 seara.—Agenţia Stefani află din Durazzo, cu data de 31 August, ora 11 seara.

Din cauza unui tir de ochire executat de artileria de aparare răzvrătiţii au răspuns cu cîte-va focuri de tun dintre care unul a căzut la 50 metri în interiorul întăririlor, şi alte două au fost îndreptate spre palatul regal. Un alt obuz a căzut pe o casă din oraş unde a pricinuit panică.

Un ordin secret austriac

— Impotriva franctirorilor —

Niş. 2-9.—Trupele noastre au găsit un ordin secret dînd instrucţiuni asupra chipului cum trebuie să se poarte soldaţii austriaci faţă de sîrbi.

Acest ordin anunţă în special că locuitorii de pe teatrul războiului au o ură sălbatică în potriva austriacilor şi că faţă de asemenea oameni nu poţi avea nici o milă, nici sentimente cavalereşti sau umanitoare. De aceea se ordonă cea mai mare severitate contra sîrbilor.

Toţi combatanţii aflaţii pe teritoriul sîrbesc fără uniformă, trebuesc ucişi şi toţi austriacii, care vor contraveni acestui ordin, vor fi pedepsiţi cu asprime.

La intrarea trupelor austriace într'o localitate sîrbească, austriacii trebue să ia imediat cîţiva ostatici (preoţi, institutori, proprietari) şi dacă un singur foc se trage în localitatea unde au fost arestaţi ostatecii, aceştia vor fi omoriţi.

Pretutindeni casele vor fi percheziţionate şi locuitorii dezarmaţi. Orice casă în care se va fi găsit arme va fi distrusă. Dacă locuitorii acelor case nu s'ar găsi, se vor aresta alte persoane din aceiaşi localitate şi dacă acestea ar refuza să dea ştiri despre concetăţenii lor fugiţi, ele vor fi spînzurate.

Nu se vor tolera grupe de mai mult de 13 persoane pe atrăzi. Clopotele bisericilor nu vor mai suna. Slujba religioasă nu se va mai face decît în loc deschis şi nu se va mai ţine nici o predică în timpul slujbei. Un detaşament cu arma încărcată va sta alături de locul unde se slujeşte. In orice individ întîlnit în afară de oraş şi mai ales în păduri nu trebue să se vadă decît membrul unei bande care şi-a ascuns armele undeva. Orice individ bănuit a ascunde armele, sau care refuză să le predea, va fi ucis pe loc.

Avem în mînele noastre originalul textului ordinului semnat de generalul Hochstein în persoană. Acest ordin a fost trimis de statul major. Statul Major singur are dreptul să dea foc unei localităţi situată pe teritorul nostru.

Acest ordin va fi publicat de autorităţile civile (Biroul Presei).

Dezmintirea victoriilor sârbeşti

Viena.—2 Septembrie. — Biroul presei sîrbeşti mai continuă să provoace pe austro-ungari prin raporturile sale fantastice despre victoria sîrbească faţă de trupele austro-ungare, pretinzînd că Austro-Ungaria a trebuit să dea înapoi faţă de Serbia. Această încheiere e tot atît de mincinoasă, ca şi amănuntele raporturilor sîrbeşti. Din contra, e adevărat că scopul militar al ofensivei noastre în Serbia, a fost pe deplin obţinut.

Acţiunea ITALIEI şi ROMANIEI

Bucureşti.-Trimisul special al ziarului **Adevarului** află din sursă sigură că guvernul italian s'a pus în contact direct cu guvernul romîn,-spre a stabili o acţiune comună a ambelor state, după noile împrejurări ce vor decurge din desfăşurarea evenimentelor.

Rezultatul luptei de la Zamosk

Viena.—In cercurile militare se deduce, că în urma luptei de la Zamosk, numărul prizonierilor ruşi trebue să fie mult mai mare, dar că din interese militare nu se poate încă preciza.

Textual se spune în comunicat, că s'au luat prizonieri cu duiumul.

FORŢAREA DARDANELELOR

— Intervenţia României în războiu —

Viena.—Ziarul „Reichspost" află, că sunt indicii, care să dovedească că o înţelegere a intervenit între Rusia şi Anglia pentru a forţa trecerea Dardanelelor.

Ziarul adaugă că din această pricină Turcia, Bulgaria şi România vor trebui să intervie curînd în războiu.

Romînia permite exportul

Bucureşti.—In dorinţa de a pastra o atitudine de imparţialitate desăvîrşită, Romînia admite exportul la toate fruntariile noastre.

Din Germania au sosit cumpărători de grîu, făină, mazere, orz, ovăz şi vite. Preţul pe care îl oferă este aproape sau ceva mai mare de cât preţul oferit de ministerul nostru de războiu. Ei plătesc 2900 vagonul grâu, predat la orice gară.

Sârbii au cumpărat de la noi toate autoclarele—automobile pentru pluguri—cîte le-au găsit, pentru ca să le poată întrebuinţa la transportul tunurilor, intru cît nu au caii necesari.

Zădărnicirea ofensivei ruseşti

Viena.—Ziarele comentînd efectele operaţiilor armatelor de sub comanda generalului Auffenberg, zic că ele au zădărnicit ofensiva rusească.

Dacă Rusia va continua ofensiva, o aşteaptă aceiaşi soartă, pe care au avut-o trupele ruseşti la lacurile Mazuriene.

Inaintarea fulgerătoare a germanilor in Franţa

Londra.—Ziarul „Times" află din Amiens, că mersul germanilor se face în chip extraordinar de repede.

Generalismul francez Joffre a ordonat trupelor franceze o retragere pe toată linia, dar germanii nu le lasă nici un moment de răgaz, urmărind acţiunea franceză cu aeroplane şi dirijabile şi mergînd înainte în rînduri strînse.

Inaintarea germanilor nu poate fi oprită, cum nu se pot opri în mers valurile mărei.

VICTORIE RUSEASCA

Odesa.—Oficial.—Armata noastră a repurtat o strălucită victorie asupra trupelor austriace lîngă Lemberg. 3 corpuri de armată duşmană au fost distruse. Am luat 150 tunuri, muniţii etc.

Rostul consfătuirei conservatorilor

Bucureşti. Toţi se 'ntreabă despre rostul întrunirei comitetului consultatib conservator, din moment ce n'a făcut de cît să ratifice hotărîrea luată în consiliul de coroană. Adevărul e că acest comitet s'a întrunit pentru ca să dispue şi să obţie o imparţialitate desăvârşită a ziarelor şi a partidului conservator, faţă de evenimentele cele se desfăşoară.

Intrucît spiritul public s'a pronunţat pînă acuma în chipul ştiut, se poate lesne vedea ce insamnă această recomendare de imparţialitate, făcută de comitetul consultativ conservator.

ITALIA pentru Tripla-Alianţă

Bucureşti.--Din sursă pozitivă, vine ştirea că Austria a primit eri asigurări formale din partea Italiei, că în ori-ce caz, de ar fi să între în acţiune, ea nu va merge nici odată în potriva Austriei şi a Germaniei.

Asigurările sunt de aşa natură, în cît se poate spune că e mult mai probabil ca Italia să între curînd în acţiune, de cît să păstreze mai multă vreme neutralitatea.

Intre altele este caracteristic şi faptul, că ataşatul militar italian din Viena se află în cartierul general austro-ungar.

PRIMARIA COMUNEI IAŞI

PUBLICATIE

In ziua de 30 August crt. oara 11 a. m. se va ţine în localul Primăriei licitaţie prin oferte închise pentru furnizarea a 217,240 kilograme de ovăs.

Garanţia provizorie 1000 lei în numerar sau efecte publice garantate de Stat.

Dispoziţiunile art. 72—83 din Legea asupra comptabilităţei publice sunt aplicabile acestei licitaţiuni.

Condiţiunile de licitaţie şi caetul de sarcini se pot vedea în fiecare zi de lucru la Serviciul Administrativ.

No. 18023 21 | 3 Aug. 1914

Şcoala Profesională de Fete

„Teresa Paraschiva G-ral Miclescu"

Iaşi—Str. Albineţ 5

Curs profesional după programa statului.

Se primesc eleve interne, semi-interne şi externe.

Inscrierile încep la 20 August şi vor ţinea pînă la 15 Sept.

De asemenea facem cunoscut că în atelierele şcoalei se primesc absolvente de la şcolile profesionale ale statului, care doresc să facă practică fiind plătite.

Prospecte se trimit la cerere.

DIRECŢIUNEA.

La Farmacia Herzenberg este vacant locul de *elev* sau *elevă*. Se cere diploma de bacalaureat.

INSTITUTUL de DOMNIŞOARE
al
Societăţei Ortodoxe Naţionale
a
Femeilor Române
Secţia Iaşi
(fost «Humpel»)

Se deschide la 15 Septembrie 1914. Inscrierile încep la 1 August. Instrucţia este încredinţată celor mai bune puteri didactice ale statului.

Educaţiunea îngrijită, supraveghiată de Doamnele din Comitet. Profesoare şi guvernante străine pentru limbile moderne.

Profesoare speciale pentru piano, canto, pictură, broderie, croitorie. Educaţie fizică, diferite sporturi etc.

Directoară, **D-ra Ana Severin**

Vaccinări şi Revaccinări

— buletine pentru şcoli —

Dr. A. Steuerman

Cuza Vodă No. 13.

Un biliard se cumpără. A se adresa la tipografia H. Goldner.

Caut Iaşi gazdă bună, *casă onorabilă izraelită, pentru 2 eleve de liceu. Oferte sub B. N. în Lespezi, postrestante.*

Ediţia I-a

5 BANI

ABONAMENTE

Un an . . 20 lei
6 luni . . 10 lei

OPINIA

ANUNŢURI

Un rând pag. III, 50 b.
„ „ „ IV, 40 „

5 BANI

ZIAR CONSERVATOR-DEMOCRAT

Administraţia: Tipografia H. Goldner, Iaşi. — TELEFON No. 36 —

Sub direcţiunea unui Comitet

Anul XI—No. 2257.—Simbătă 23 August 1914

Consiliul de miniştri de aseară

-- Uşurarea pieţei financiare -- -- Deschiderea şcoalelor.--Deschiderea instanţelor judiciare --

Bucureşti. — Aseară s'a ţinut un consiliu de miniştri, sub preşedinţia d-lui Ionel Brătianu.

Consiliul s'a ocupat în primul rînd de mijloacele pentru uşurarea pieţei financiare. Chestia s'a discutat în mod amănunţit, şi va continua şi în şedinţa pe care consiliul o va ţine şi în astă seară.

E vorba în primul rând de a se da Băncei Naţionale putinţa de a-şi mări emisiunea. Pentru acest scop, tratele pe care Banca le posedă asupra străinătăţei, vor fi considerate ca stoc metalic, în baza căruia Banca va putea emite o nouă emisiune de monede.

Consiliul s'a ocupat apoi cu deschiderea anului şcolar, hotărînd ca deschiderea şcoalelor să aibă loc la 1 Septembrie.

In chestia deschiderei anului judiciar, nu s'a luat încă nici o hotărâre, constatându-se că numeroşi magistraţi au fost concentraţi.

Această chestie rămâne să fie elucidată în şedinţa pe care consiliul o va ţine în astă seară.

OCUPAREA CERNAUŢULUI

—Marea Manifestaţiune în faţa consulatului romîn—

Suntem în măsură a mai complecta cu unele amănunte noi, fazele prin care a trecut ocuparea Cernăuţului de către ruşi,

Autorităţile austriace au crezut a mai putea opri o clipă invazia rusească, prin dărâmarea podurilor. Ordinul a fost dat în acest senz, şi Duminică podurile ce duc la Horiştea şi alte fruntarii au fost azvîrlite în aer prin dinamită.

In noaptea de Duminică spre Luni, autorităţile au vestit populaţia că cine poate să fugă din oraş, care va fi predat ruşilor. A fost o panică îndescriptibilă. In timpul nopţei, populaţia a căutat să fugă.

După însă vr'o trei ore, trupe austriace ce se găsiau la bariera Horiştea, s'au înapoiat şi au ameninţat cu împuşcarea pe cei cari fugeau. Lumea s'a întors.

A doua zi autorităţile s'au mutat la Dorna Vatra. Lucrările de alimentare oraşului cu apă au fost nimicite. Populaţia fugea care încotro.

De Sîmbătă nu mai apăreau ziarele locale. Luni seara însă ziarele din Cernăuţi au apărut în ediţii speciale, anunţînd că Romînia—cu toate că faptul nu e încă oficial anunţat, - a hotărît să între în acţiune, mergînd alăturea de Austria şi Germania şi că pînă în cîteva zile, armata romînă va ajuta ca Austria să scape Bucovina de invazia rusească.

Ediţiile speciale au obţinut un succes extraordinar. Curând după aceasta mulţimea s'a adunat în faţa Consulatului romîn, aclamînd Romînia. S'au rostit cuvîntări, care toate s'au terminat prin strigătul repetat de toţi: *Hoch Rumänien!*

Consulul romîn nu se găsia la consulat. In locul d-sale a apărut d. Galin secretarul Consulatului, care a mulţumit pentru omagiile ce se aduce Romîniei, adăogînd că Romînia va şti să facă operă de dreptate.

In ziua de Marţi au fugit din oraş toţi cei cu oarecare stare, bine înţeles părăsind totul şi căutînd doar să scape cu viaţă.

Mercuri, la orele 3 şi un sfert, primarul oraşului şi Mitropolitul, însoţiţi de un purtător cu steag alb, au plecat la Horiştea, predând oraşul comanvantului trupelor ruseşti, care a început să-şi facă întrarea în oraş, unde n'au rămas de cît cei cu desăvîrşire lipsiţi de mijloace de existenţă.

In chestia moratorului

Bucureşti. — Cu privire la moratorul cerut cu atîta stăruinţă de comercianţi, ziarul „Viitorul" publică azi o informaţie, prin care repetă că moratorul nu poate fi dat de cît prin parlament, — ori în împrejurările de azi parlamentul nu poate fi convocat.

Alte vagoane germane trec prin Romînia

Bucureşti. — Aseară, cu trenul No. 697, mai multe vagoane germane au trecut prin frontiera cu destinaţia pentru Ramadan.

Cartierul general german

Londra. — După o telegramă din Amsterdam cartierul general german a fost mutat din Coblenz într'o localitate necunoscută.

Principele Nicolae la Craiova

Craiova.—Principele Nicolae al Greciei, Marea Ducesa Elena Vladomirovna, cu copii au sosit azi la Craiova.—De aci vor pleca cu automobilul spre a vizita domeniul Coroanei de la Segarcea.—De aci vor părăsi ţara prin punctul Gruia, pentru ca prin Serbia să se întoarcă în Grecia.

Noi trupe engleze

Paris.—Anglia a debarcat eri o nouă armată, constînd în 60,000 de oameni.

Strămutarea capitalei Franţei

-- Pregătirele din Paris-Manifestul Preşedintelui republicei -

Petrograd.- Guvernul francez a fost transferat la Bordeaux.

D. Poincaré, preşedintele republicei, a adresat un nou manifest către ţară, prin care arată, că Parisul fiind pivotul în jurul căruia se dă lupta cu armatele germane, reşedinţa Franţei a fost mutată la Bordeaux.

Indeamnă populaţia să-şi păstreze calmul necesar şi să reziste, până când armatele ruse vor putea pătrunde în inima Germaniei şi să conlucreze cu trupele franceze, pentru salvarea Patriei.

Paris.—Aci continuă marile lucrări de apărare şi de aprovizionare.

Paris.—Pînă eri s'au înregistrat ca voluntari 37.000 de tineri.

BOMBARDAREA PORTULUI CATARO

Paris.—Flota franceză a bombardat portul şi rada din Cataro. Tirul a fost foarte eficace. Numeroase clădiri au fost incendiate şi dărâmate.

Viena,—Se anunţă oficial, cu data de 1 Septembrie st. n., că în dimineaţa acelei zile o excadră franceză, compusă din şasesprezece vase de linie, crucişătoare, cuirasate şi torpiloare au aruncat asupra portului Cataro patruzeci de ghiulele.

Trei oameni au fost răniţi. Flota s'a îndepărtat apoi spre nord-vest şi apoi spre sud, părăsind probabil Adriatica.

Tratativele Greco-turce

Sinaia.—In sferile diplomatice, se asigură că toate ştirile pe care le dă presa turcă cu privire la misiunea lui Talaat Bey sunt tendenţioase.

Se afirmă că Talaat Bey nu numai că nu a reuşit în tratativele cu delegaţia greacă, dar nici n'a isbutit să-şi formuleze propunerea în scopul dorit al unei înţelegeri între Turcia şi Grecia.

ASEDIUL ANVERSULUI

Petrograd.-După ştirile primite rezultă că se observă o mare mişcare de trupe germane în direcţia Anversului. Pare iminent un asalt decisiv la Anvers.

Din nou zboară deasupra Anversului Zepelinuri, care aruncă bombe asupra oraşului.

Germanii se apropie de Paris

Milano.—După ştiri sosite aci, germanii s'ar afla la 80 kilometri de Paris.

Bombardarea oraşului Malines

Roma,—Din Anvers se arată că trupele germane au evacuat Alterşotd şi au început din nou să bombardeze localitatea Malines.

Ofensiva austriacă spre Lublin

Viena.—Victoria noastră de la Zamoska este cu mult mai mare de cum s'a crezut la început. Am luat peste 50.000 de prizonieri şi două sute de tunuri. Ruşii au fost totalmente respinşi, peste rîul Buy.

Generalul Dankl înaintează asupra Lublinului.

Mari manifestaţii s'au produs în capitală pentru serbătorirea victoriilor generalilor Dankl şi Aschönberg.

Petrograd.—Trupele care înaintează asupra Lublinului au reincercat să forţeze centrul trupelor ruse, dar au fost respinse. In retragerea lor am luat opt mitraliere şi una mie prizonieri. A doua armată austriacă care operează în regiunea Lembergului ar fi fost cuprinsă de o mare panică.

In această parte luptă şi generalul Ratko Dimitrieff, fost general bulgar.

DIFERITE

Bucureşti. — Cardinalul Dellachiesa, noul papă, a luat numele de Benedict al XV-lea.

— Impăratul Frantz Ioseph, a primit în audienţă particulară pe ofiţerii detaşamentului german din Scutari.

— Un vas german, avînd pe bord 70 de soldaţi, cu mitraliere, urcînd Vistula, a fost surprinşi de ruşi şi toţi soldaţii au fost decimaţi.

— Japonezii au început pe uscat asediul localităţii germane Tsing-Tschao.

OPINIA

ZIAR CONSERVATOR-DEMOCRAT

ANUNȚURI — 5 bani pag. III 30 b. — Un rând pag. VI 60 b. — ABONAMENTE — Un an 600 lei — 6 luni 300 lei

Sub direcțiunea D-lui C. Mille

Anul XI — No. 2777 — Sâmbătă 22 August 1926

Redacțiunea și Tipografia str. Lăpușneanu No. 26 — TELEFON No. 26

Consiliul de miniștri de ieșeri

Sfătuitorii capitalei Franței

— Hotărârile luate în Consiliul de miniștri ținut la Paris — Tratatele din Paris-Mamirosești Pe-

Ediţia II-a

5 BANI

ABONAMENTE

Un an . . 20 lei
6 luni . 10 lei

OPINIA

ANUNŢURI

Un rând pag. III, 50 b.
„ „ „ IV, 40 „

5 BANI

ZIAR CONSERVATOR-DEMOCRAT

Administraţia: Tipografia H. Goldner, Iaşi. — TELEFON No. 36 —

Sub direcţiunea unui Comitet

Anul XI—No. 3257.— Sîmbătă 23 August 1914

In chestiunea economică

Sunt, e drept, în ordinea economică, cîteva principii neschimbătoare. Aplicarea lor pe de-oparte, iar pe de alta introducerea a o sumă de alte regule absolut contrarii, ne dă ideia că variabilul domină stările economice ale popoarelor.

„Adevăr aici, eroare dincolo de Pirinei", zicea un mare scriitor francez, vorbind de politică. Dar aceste cuvinte, *mutatis mutandis*, se pot aplica ori unde.

E cert că ceia ce ne convine nouă, nu convine altei ţări. Fiecare are ordinea şi fizionomia sa economică şi din acest punct de vedere, diversitatea se manifestă cu putere. Şi diferenţe de acestea se pot observa chiar în interiorul uneia şi aceleiaşi ţări.

Să ne aruncăm priviria asupra celor ce se văd la noi, de exemplu. Se pare că am avea trei ţări cel puţin, în ţara noastră: *Bucureşti, Muntenia cu Oltenia şi Moldova.*

In adevăr Bucureştii, cari au centralizat viaţa economică, socială şi politică a ţărei, pare a fi altă ţară cu altă mentalitate, cu alte credinţe, şi idealuri de cît restul ţărei. Acelaşi lucru din punct de vedere economic cel puţin, îl putem vedea între Moldova şi Muntenia.

Toţi cari s'au mişcat cît de puţin din bîrlogul lor au putut constata această deosebire.

Nu e de mirare dar că atunci cînd e vorba de o anumită rînduială economică, altfel e privită ea din aceste diferite părţi ale ţărei.

Şi de oarece capitala ţărei stă mai presus ca celelalte părţi de la periferie, evident că se vede totul prin prizma decisivă aci. Acolo se află concentraţi—les gros bonnets—oamenii mari ai finanţei, industriei şi comerţului. Şi n'am ajuns încă la concepţiunea că şi cei mici trebue consultaţi.

Nu se aude, de exemplu, astăzi; cum unii spun: ce sentimente, ce păreri poate să dea ţara în chestiunea externă? Va fi de ajuns, zic ei, ca cei ciţi-va inşi de sus se zică într'un fel şi ţara nu va face să se audă nici un protest, măcar că deciziunea ar fi luată contra sentimentelor, contra aşteptărilor ei?!

In chestiunea moratoriului s'a aplicat acelaşi principiu. Nu cei mulţi, nu ţara ş'a arătat părerea, ci Bucureştii. Acum cînd ţara protestează, cînd toţi, afară de Bucureşti, de la mic la mare cer moratoriul, nu li se iea în samă.

Şi atunci nu va prinde crezare mai întemeiată că vocea ţării poate fi înăbuşită atunci, cînd s'ar pune în discuţiune o chestiune care priveşte viitorul ei în concertul celorlalte state europene?

Am avut ocaziunea să vorbim cu oameni competenţi, cari ne-au afirmat că Banca Naţională din Bucureşti, de şi în aceste momente s'a arătat culantă şi a dat ajutor însemnat pentru a nu se primejdui viaţa economică, n'a avut totuşi aceiaşi măsură, relativ vorbind, faţă cu diferitele instituţiuni de credit disaminate pe întinsul ţărei.

Pe cînd, de exemplu, băncile din Iaşi şi din Moldova — afară de cele cari sunt sucursale ale sucursalelor ei — sunt strâşnicite, cu credite mici, şi nu tocmai bine văzute, pe atunci bănci similare, cu capitaluri identice dar din altă parte a ţerii sunt mai bine tratate.

Dacă unei bănci mici din Moldova i se dă un credit de 200 ori 250.000 lei faţă de capitalul său de 1 milion sau 500.000 lei, atunci altor bănci din Piteşti, Slatina etc. li se acordă un credit cu mult mai mare şi nu se fac aşa mari dificultăţi la primirea portofoliilor.

Nu cunosc în detalii creditele acordate de Banca Naţională instituţiunilor din provincie, dar, după cum ziseiu, de către cei competenţi, cu cari am vorbit, mi s'a afirmat acest lucru. Imi amintesc acum că un însemnat ministru liberal de pe vremuri Ioan Cîmpineanu răspundea celor cari îi spuneau că Moldova e jidovită, că trebue lăsată în voia ei: «dar tocmai pentru aceasta, tocmai pentru că Moldova stă rău, trebue să-i dăm mai mult, să-i dăm ajutor.

Pare că acum e altfel? Dacă pentru Bucureşti nu e nevoe de fel de moratoriu, dacă pentru Muntenia şi Oltenia nevoia acestei măsuri nu e aşa tare simţită, este cu totul altfel pentru Moldova, unde el este imperios cerut. Aici moratoriul e o condiţiune de traiu pentru viaţa economică a acestei părţi de ţară.

Un moratoriu general va comporta de sigur discuţiuni. Credem de altă parte că măsura poate fi luată şi de Consiliul de Miniştri sub rezerva aprobării corpurilor legiuitoare, după cum tot Consiliul de Miniştri a admis emisiunea biletelor de 5 lei, tot sub rezerva aprobării corpurilor legiuitoare.

V. I. Radu

NOTA ZILEI

Farsa.

Intr'un ziar din Capitală, bănuit pentru zelul ce pune în apărarea unor cauze, cînd interne cînd externe, a apărut dăunăzi un interview cu d-l... Stere.

Rectorul universităţii, cu uşile bine zăvorite, a mărturisit reporterului zisului ziar că, departe de a fi pentru o acţiune cu Austria, e—din potrivă. Şi aşa mai departe.....

Pentru cei obişnuiţi cu redacţiile şi cu tecnica gazetărească lucrul nu prezenta nici un interes şi nici o surprindere, căci factora de parodie era evidentă, tocmai pentrucă era izbutită.

Partea hazlie a lucrului însă e că rectorul universităţii ieşane primeşte numeroase felicitări—prin poştă şi telegraf—pentru noua sa «atitudine».

Suntem o ţară nouă, cu un public nou, care nu înţelege încă rolul farsei publicistice în vremuri serioase...

Deschiderea şcoalelor

Se apropie 1 Septembrie,

Se pare că la ministerul instrucţiunii încă nu s'a hotărît data deschiderii şcoalelor cu toate că s'a dat acum vre-o săptămînă un comunicat în această privinţă. In ziarul «Dimineaţa» de ieri citim că în curînd va avea loc un consiliu de inspectori spre a se hotărî definitiv.

In starea actuală de lucruri ar fi bine, credem noi, ca deschiderea şcoalelor să se prelungească cel puţin pînă la 15 Septembrie.

Motivele sunt foarte serioase şi numeroase.

Cu toată fixarea atitudinei noastre, sub formula *neutralităţii leale şi definitivă* lumea priveşte îngrijorată la ziua de mîine. In cele mai multe familii se găsesc concentraţi cîte un membru, doi, din cei ce sprijinesc de fapt familia.

Cînd tatăl e concentrat şi mama ocupată cu gospodăria, cine să se ocupe de înscrierea copiilor la şcoală? Cine să se ducă cu copii pela diferite examene, concursuri de burse, de solve etc?... Cine să le procure elevilor cărţi, haine etc?

O mare parte din corpul didactic este concentrat. O începere grăbită a cursurilor cu prea mulţi suplinitori, va aduce de sigur mai multe daune învăţămîntului, de cît o prelungire a deschiderii şcoalelor.

Şi apoi... o întrerupere de cîte-va săptămîni de cultură, la noi... nu va influenţa întru nimic *civilizaţia de secole*, ce îşi manifestă acum efectele... în bătrîna Europă!!...

Hug.

Ştiri din străinătate

Krupp în Anglia.—Unele ziare londoneze au relatat acum că în lunie anul acesta, marele fabricant de tunuri germane, faimosul Krupp ar fi fost în Anglia, împreună cu d-na Krupp şi cu oarecari specialişti, pentru un spionagiu. Fireşte, ziarele germane declară această ştire drept fantazie.

*

Poliglotism?—Pare destul de interesant că Academia «Humboldt» din capitala Germaniei anunţă acum cursuri practice de ştiinţă diplomatică, medicină uzuală etc. în limba engleză, franceză şi rusă.

Artiştii internaţionali.—Războiul european, precum era de aşteptat, a scos în evidenţă neaşteptate dificultăţi internaţionale pe tărîmul artei, categoria socială cea mai internaţională fiind acea a artiştilor.

Am vorbit de cazul lui Henri Marteau profesor la conservatorul din Berlin dar ofiţer în armata franceză.

Artistul dramatic Erich Walter, de la Lessing-Theater din Berlin a trebuit să se înroleze în armata rusă, la Dorpat, fiind ofiţer în rezervă.

Artista berlineză Irene Triesch măritată după englezul Frederic Lamond a obţinut cu mare greutate permisiunea de a se reîntoarce în Capitala Germaniei împreună cu fetiţa ei, ambele fiind surprinse la Basel de izbucnirea evenimentelor.

*

Agenţiile.—In „Le Journal" din 15 August găsim vehemente şi, pare-se, juste protestări contra Agenţiei Wolf care anunţa că Francezii ar fi avut pierderi de 20,000 de oameni, morţi, răniţi şi prizonieri în primele lupte din Alsacia, unde avuse loc numai nişte operaţiuni de avant-posturi, că Liejul a căzut, etc. Aceasta din urmă parte s'a adeverit, cealaltă fusese o exagerare răuvoitoare.

E drept că, în acelaşi număr „Le Journal" anunţa împuşcarea lui Liebknecht şi a Rozei Luxemburg.

Mici Polemici

Un personagiu întors de la Sinaia-Bucureşti fu întrebat:

— Cu ce gînduri a revenit d. N. Filipescu?

— Cu unul singur: de a mînca şefia d-lui Marghiloman.

*

Foarte tîrziu şi-a adus aminte Ţarul Niculai că Petersburg-ul e nume nemţesc.

Numai de nu şi-ar aminti acum că e însurat cu o prinţesă germană.

*

Lumea este curioasă să ştie cum va schimba Ţarul Rusiei numele generalisimului său Von Rennenkampf...

*

Cîntăreaţa engleză Adelina Patti a fost expediată din Karlsbad.

Diva nu e în... cîntată de loc.

*

Statul major german sporeşte necontenit cifra prizonierilor ruşi din Prusia orientală.

— N'are cine să-l tragă de mînecă?

*

Se mai indignează statul major din Berlin, că a găsit nisip în nişte lăzi de cartuşe.

— Pariem că i-ar părea bine să fie nisip în toate lăzile, nu numai în unele...

*

Guy de Maupassant, autorul lui «Plus fort que la mort», dacă ar fi cunoscut obuzele Krupp de 42 c. m. distrugătoare de forturi, ar fi scris: «Plus forts que les forts».

*

Concetăţeanul nostru, Prinţul Albert a plecat în Albania, unde a aflat că Tronul e... vid.

OAMENI ŞI LUCRURI

CE FACEM?

In mod sintetic, fiecare trecător, fiecare cetăţean ni-l putem imagina, în momentul de faţă, sub forma unui semn de întrebare.

La tot pasul auzi:

— Ce mai ştii?

Acel *mai* cuprinde mult, cuprinde totul; sau—tot ce nu ştie dînsul, tot ce ar dori să afle şi, mai cu seamă, ar dori să se întîmple.

Şi cum de cele mai multe ori îi răspunzi ostenit, ori plictisit, prin o simplă ridicare din umeri, cetăţeanul continuă a stărui, reînnoind întrebările, punînd chestiunile sub vre-o altă formă, dar rămînînd—în fond—mereu la aceiaşi unică întrebare:

— Ce mai ştii?

Dacă s'a întîmplat încă să afle că eşti în contact cu orecari cercuri politice ori publicistice, atunci starea ta e cu adevărat periclitată. Omul îşi închipuie, crede realmente că eşti în secretul zeilor, că posezi cine ştie ce informaţiuni pe care numai cu avariţie le divulgi, dar pe care n'ai avea nici un motiv să nu i-le spui lui, cunoscutului, cetăţeanului atît de sincer doritor de a *mai* şti cîte ceva pe lîngă multele cîte le ştie.

Căci ştie multe fiecare ins în parte, ştie multe lucruri din gazetele cetite în care, ca în clasicul cerc viţios, se învîrteşte necontenit în jurul aceloraşi—puţine la număr—noutăţi şi evenimente, afirmate şi negate în acelaşi timp.

Micul dialog urmează toată vremea,—ziua, seara, noaptea, pe străzi, în case, în cafenele, în tramvaie, în cluburi:

— Ce mai ştii?

Şi nu e o frivolitate, ci o necesitate sufletească a celor mulţi, a tuturor, ca şi a fiecărui în parte. Pentru că în laconica formulă este cuprinsă o alta, de mult mai mare însemnătate şi pe care lumea o enunţă—chiar atunci cînd e discretă, ori mută—prin o altă întrebare:

— Ce facem?

Iar într'aceasta sunt rezumate importantele reflexii de a se şti: Cu cine suntem? A cui parte ţinem? Pentru cine suntem chemaţi a înclina, eventual, cumpăna biruinţei? Cui înlesnim gloria şi laurii? Cui dorim succesul, care, într'un fel ori într'altul, ar fi şi al nostru... Şi aşa mai departe!

Rodion

INFORMAŢII

D. Al. A. Badareu va fi primit în audienţă, astăzi la ora 7, de către M. S. Regele.

După informaţiile pe care le avem, lucrările pentru repararea conductei de apă vor necesita cel puţin 10 zile.

Iaşanii trebuie să fie dar pregătiţi ca vre-o 8 zile de acum înainte să mai sufere calamităţile lipsei de apă, mulţumită serviciului în fruntea căruia se află mult capabilul domn inginer Bălănescu.

Banchetul pe care, Societatea de bine-facere Fraterna Romînă din localitate trebuia să-l dee în ziua de 24 August în onoarea d-lui Al. Carp, iniţiatorul şi preşedintele societăţei, a fost amînat pentru 29 Septembrie a. c., din cauză că mai mulţi membri sînt concentraţi.

De şi debitul de apă de Timişeşti este întrerupt, totuşi Baia comunală şi cea populară sunt deschise în toate zilele şi funcţionează ca şi pînă acnma.

Apelul Ligei. — Iată textul circulărei adresată secţiunilor din provincie de către Comitetul Central al Ligei Culturale, în urma şedinţei de la 1 August:

Domnule Preşedinte,

Comitetul Central al Ligei pentru unitatea culturală a tuturor Romînilor s'a întrunit în ziua de 1 August 1914 pentru a hotărî asupra atitudinei ce Societatea noastră trebue să ia faţă de evenimentele grave prin care trece Romînia.

Comitetul şi-a păstrat şi cu această ocaziune «unanimitatea» în hotărîrile sale, pe care crede de a sa datorie să le aducă la cunoştinţa Secţiunilor Ligei, socotind că niciodată mai mult ca acum nu a fost nevoie de *«unitate»* în sentimentele şi acţiunea noastră.

Comitetul Central socoteşte că războiul care a isbucnit la hotarele noastre şi care ne învălue din toate părţile, este, prin numărul combatanţilor şi puterea statelor cari au intrat în luptă, cea mai mare şi cea mai înfiorătoare deslănţuire de forţe distructive ce a trecut vreodată peste Europa.

Războiul nu are un caracter local, pentru regularea între două state a unor litigii de graniţă; el are un caracter hotărît de războiu pentru *supremaţia* lumii, şi va fi cu atît *mai fără cruţare* cu cît ambiţiunile din care a pornit sunt mai nemărginite şi interesele în joc mai considerabile.

Prin enormitatea lui, prin furia pătimaşe cu care e purtat, prin desăvîrşirea mijloacelor de distrugere ale vremilor noastre, războiul de azi se arată a fi un războiu *fără milă*, în care „dreptul" se întunecă şi «dragostea de oameni» se stinge.

Cît va dura acest războiu şi a cui va fi biruinţa?

Nimeni nu poate prevedea:

— Dar sa ştie că lupta va deştepta instinctele de dominaţiune, voinţa puterii nestăpînite, pornirile spre pradă, dispreţurea celui mic şi slab.

Războiul de azi poate deveni pentru ţara noastră o ameninţare directă. Ţara trebuie întărită. Intărită prin disciplina fiecăruia, prin supunerea necondiţionată către cel care astăzi—prin voinţa tuturor—conduce destinele ţării.

Vom pierde altfel tot; vom pierde pînă şi respectul de noi înşine de nu ne vom şti stăpîni şi supune în momentele decizive prin care trecem.

Anarhia în idei, deslănţuirea patimilor, neputinţa de a ne supune ordinelor necesare, ne pot fi fatale.

Incertitudinea, voinţa de a şti cine va birui, ezitările în momentele care cer energie, hotărîre, încredere, slăbesc nu înţăresc rezistenţa.

Suntem convinşi că în poporul nostru sunt izvoare nesecate de energie militară. de disciplină pînă la jertfă, de neţărmurit devotament. Avem în acest popor eea mai desăvîrşită încredere.

Şi Liga nu are de cît un cuvînt:

Cu toţii împrejurul Regelui, împrejurul Tronului, împrejurul celor cari poartă azi greaua răspundere a conducerii ţării şi cu Dumnezeu înainte!

Comitetul Central al Ligei Culturale

Individul Şt. Gavril, din Hermeziu, a dat cu căruţa peste femeea Marghioala D. Anghel, pricinuindu-i mai multe leziuni la cap.

Pacienta a fost internată la spitalul din Bivolari.

Societatea „Asociaţiunea comercianţilor din Iaşi" învită comercianţii la întrunirea ce va avea loc Duminică în 24 August a. c. oara 4 p. m. în localul societăţei din str. Elena Doamnă foastă Albă.

In aceiaşi zi se ţine o mare întrunire în Bucureşti a tuturor reprezentanţilor societăţilor comerciale din ţară; societatea comercianţilor din Iaşi va fi reprezentată acolo prin preşedintele ei, care ne va comunica rezultatul întrunirei din Bucureşti.

O notiţă pe care o zării aseară în gazete, relativ la şcoala «Oltea Doamna», foarte binevoitoare de altfel, păcătueşte prin lipsa de unele exactităţi, şi de aceia cred de datoria mea a da informaţii mai precise:

Nu 30 ci 90 de eleve ale şcoalei lucrează zilnic împreună cu alte 24 absolvente şi foaste eleve, împărţite în 5 ateliere sub conducerea a 5 diferite şefe de atelier pe lîngă care şi cîteva doamne străine de şcoală vin după amiază şi ne dau un preţios concurs.

Adevărat e că şcoala a avut la sfîrşitul anului trecut 323 eleve, din care peste sută sunt din provincie; din suta şi mai bine ce ar rămînea în neactivitate, sper că nu lipsa de patriotism le ţine departe de datoria lor. In tot cazul va veni momentul de limpezit şi aceasta.

Pe lîngă lucrul ce se face în şcoală, un preţios concurs ne dau vre-o 20 de doamne din societatea „Unirea Educatoarelor Romîne", care iau lucrul acasă, croit numai în şcoală, şi ni l aduc gata.

Fără îndoială că ori ce nouă ajutoare sunt primite cu căldură, căci uşurează terminarea lucrului în timp cît mai scurt posibil, căci graba este mare.

Cînd vom termina lucrul vom da numele tuturor elevelor şi a celorlalte persoane, care au lucrat pentru armată şi cît anume.

De aceia apelăm la toate doamnele şi domnişoarele *cari pot ţinea un ac în mînă*, să'şi deie concursul lor pentru armată.

Au mai donat societăţii Crucea Roşie a doamnelor romîne:

D-na Eliza Colon. Greceanu 30 metri pînză, d-na Zulnia Aslan idem, d-na Mancaş directoara Şcoalei Elena Doamna idem.

Comitetul li aduce sincere mulţumiri.

■ Iată noul şi interesantul program ce se reprezintă astă seară Vineri la cinematograful Pathé Frères din grădina Trajan:

Logodnica din Far-West, desfăşurare splendidă din viaţa nord-americanilor.

Willy Rege şi judecata lui Solomon, scene foarte comice.

«Plicul fatal», film parizian de mare artă în 3 părţi. Roman modern cu cele mai emoţionante situaţiuni. «Plicul fatal sau pecetea roşie», mare dramă extrasă din «Glorie şi Mărire» de Alfred de Vigny.

Malurile rîului Aar şi cascadele de la Geisbach, cinematografieri exacte după natură.

Mîne Sîmbătă un singur matineu (la 4 ore) în sala Circului Sidoli şi reprezentaţie serală în grădina Trajan.

Noul program viitor se reprezintă poimîne Duminică 24 August două matineuri (3 şi 5) şi reprezentaţie serală în grădina Trajan. Program nou duminical:

Dansul periculos, (o dramă în mijlocul circului), extraordinară desfăşurare în 3 părţi.

■ Inscrierile şi reinscrierile în şcoala medie de fete se fac numai până în ziua de 31 August. După această dată nu se va mai primi nici o cerere de înscriere sau reînscriere, sub nici un cuvînt.

CHATAINIUS

Tinctură inofensivă cu bază de Henеu dă părului cea mai frumoasă coloare.

CHATAINIUS

se face în şeapte colori; şaten, şaten-cler, şaten-închis, şaten rus, blond, brun şi negru. Flacoane de încercare împreună cu instrucţia în limba ţărei de import 1 leu. Cutia mare 6 lei franco întoată ţara. Specificaţi bine coloarea sau trimiteţi eşantilion de păr la

Postişeria D. S. Ionescu

Iaşi, strada Cuza-Vodă, 67.

Intrarea în acţiune a Italiei

-- OCUPAREA ALBANIEI --

Petrograd.--Se afirmă aci, că Italia va părăsi curînd neutralitatea. Primul act ce va face Italia va fi ocuparea Albaniei.

OFENSIVA FRANCEZA

Londra. Se anunţă aci, că ofensiva franceză continuă cu mare avânt.

Rănirea Regelui Belgiei

Roma.—Germanii continuă să bombardeze Malina. In această luptă, regele Belgiei, care se afla in fruntea trupelor, a fost uşor rănit de o schijă.

Ocuparea cetăţei Königsberg

Londra.-Armata rusă a ocupat cetatea Königsberg.

Un comunicat rus

— Ocuparea localităţilor Lemberg şi Kaliş —

Petrograd.—Marele Duce Nicolae, printr'o telegramă adresată Ţarului zice:

„Cu ajutorul lui D-zeu, armatele noastre au avut o mare victorie.

Armata condusă de generalul Ruskin, a ocupat azi la ora 11 Lembergul, iar armata generalului Rassip a ocupat Kalişul.

Propun decorarea generalului Ruskin cu Marea Cruce sf. Gheorghe cl. IV, iar pe generalul Rassip cu acelaş ordin cl. III".

Serviciul telegrafic şi telefonic al „Opiniei"

Credinţa şi vitejia slavilor din Austria

— In jurul victoriilor austro-ungare

Viena 3 | 9.— Se telegrafiază din Praga că ziarele cehe comentează cu o vie satisfacţie victoriile armatelor comandate de generalii Dankel şi Auffenberg, relevînd marea lor importanţă nu numai din punct de vedere moral.

Ele relevă partea importantă avută de soldaţii originari din Bohemia la aceste succese şi laudă vitejia, străduinţa şi hotărîrea soldaţilor cehi care, credincioşi devotamentului lor istoric pentru imperiu, s'au dovedit şi de astă dată a fi cei mai buni soldaţi ai monarhiei.

Acelaş ziar vede în aceste victorii o nouă condiţiune de propăşire pentru imperiul care este supremul ideal al slavilor din monarhie.

*

La Agram entuziasmul pentru război continuă. Ştirile despre izbînzile noastre provoacă în Croaţia o mare bucurie şi sunt răspîndite de ediţiile speciale.

Victoriile germanilor sînt de asemenea primite cu mare entuziasm.

Zepelin deasupra Anversului

Londra.—via Berlin.—Agenţia Reuter află din Anvers cu data de 2 Septembrie, că un Zepelin sburînd deasupra Anversului la ora 4 dim, şi ochit de un foc destul de viu, a putut totuşi să arunce mai multe bombe.

Zece case au suferit stricăciuni importante cinci bombe au căzut pe loc de păşunare.

Rusia, un pericol pentru Bulgaria

— Testamentul lui Petru cel Mare —

Viena. — Correspondenz-bureau află din Sofia:

Ziarul „Volja", ocupîndu-se de imputările panslaviştilor ruşi, că Bulgaria în acest moment critic nu se află de partea Rusiei, zice cu ironie:

«Bulgarii ar trebui să-şi amintească pururea că Petru cel Mare a lăsat un testament cu privire la Dardanele, că Ruşii la 1885 au rechemat pe toţi ofiţerii lor din Bulgaria, în convingerea că generalii sîrbi vor fi învingători; ar trebui să-şi amintească de rolul Rusiei contra Bulgariei acum un an; apoi că bulgarii trebue să-şi vindice rănile pricinuite de gloanţele slave-sîrbeşti ale lui Hartwigi însfîrşit că trebue să admire silinţele pacificatoare ale d-lui Şebeco de anul trecut. Toate aceste amintiri ar explica de ce Bulgaria nu este alături de Rusia.

Lupta din Galiţia orientala

Viena. — Statul major general comunică:

«Pînă acuma lupta ce o duce aripa dreaptă a armatei noastre n'a dat încă un rezultat deciziv.

Apărarea Angliei

Viena. — Ziarul „Francfurter Zeitung" anunţă că Anglia face mari preparative de apărare.

La Canalul Suez domneşte o strictă supraveghere.

Presa turca ameninţa pe Grecia cu razboi

Constantinopole.—2 | 9—Talaat-Bey sa întors venind din Bucureşti. Tasviri-Efkîar zice:

In caz cînd tratativele din Bucureşti nu vor da rezultat, Grecia va rămîne singură. Atunci concesiile pe care nu voeşte să le dea pe cale paşnică îi vor fi luate, pe o scară mult mai mare, prin mijloace coercitive.

Prizonieri ruşi

Viena.—Statul-major general comunică:

Pînă acuma 11,600 prizonieri ruşi au fost aduşi la Viena. Alţi 7,000 sunt pe cale de a fi transportaţi. In lupta de la Zamoska, am luat ruşilor 200 tunuri, numeroase muniţiuni şi arme Duşmanul e în plină retragere, urmărit de trupele noastre cu înverşunare.

Prizonieri austriaci

Kiew.—3000 prizonieri austriaci au fos aduşi aci.

Lupta cu muntenegrenii

Viena,—Statul major general comunică:

„Brigada 3-a a avut de susţinut o luptă aprigă cu muntenegreni, la Beleka.

Muntenegrenii au fost aruncaţi în apoi, avînd a înregistra mari pierderi.

Indispoziţia regelui Carol

Berlin. — Ziarul *Berliner Borsencurier* zice că svonul rusesc despre o îmbolnăvire a regelui României nu este întemeiat.

Astăzi însă *Kölnische Zeitung* dă o explicaţiune a faptului, arătînd că indispoziţia regelui Carol a fost un pretext pentru a nu primi în audienţă pe ministrul Rusiei.

Numire

Bucureşti.—D. Colonel Verzea, va fi numit director general al Poştelor, pe ziua de 1 Septembrie.

Situaţia în Prahova

Bucureşti. — Situaţia liberalilor din Prahova, în urma destituirei d-lui Demetrescu-Agraru nu este încă lămurită.

D. Radovici a declarat că nu vra să se mai ocupe de organizaţia diu Prahova.

E vorba acum a se interveni pe lîngă d. Costinescu, ca d-sa să primească conducerea organizaţiei din Prahova şi să stăruie a se numi un prefect strein de localitate.

OCUPAREA LEMBERGULUI

Bucureşti.--O telegramă sosită la legaţia rusească anunţă că trupele ruseşti au ocupat oraşul Lemberg. Armata rusă este astfel stăpînă pe o întindere ce trece de 2[illegible]0 kilometri

RUŞII SPRE BERLIN ?

Berlin.—Statul major general comunică:

„Toate svonurile din izvor rusesc despre o înaintare a ruşilor spre Berlin, sunt nişte născociri ridicole.

Nici un fel de trupă rusească nu se găseşte pe teritoriul german.

Războiul turco-rus

Petrograd. --- La Trebizonda s'au văzut evoluind 5 vase turceşti.

*

Bucureşti.---Se crede în cercurile diplomatice că intrarea în acţiune a Turciei este iminentă şi că în consecinţă războiul turco-rus va isbucni până în cîte-va zile.

Şcoala Profesională Israelito-Romînă de Fete a societaţii „STEAUA"

Iaşi, Str. Anastasie-Panu No. 24

INŞTIINŢARE

Aducem la cunoştinţa Onor. Public că şcoala profesională de fete a societăţei „Steaua" va funcţiona cu începere de la 1 Septembrie în *noul local* din *str. Anastasie Panu 24* avînd *cursul complect de 4 clase* cu următorul program: 1) *Croitoria* în mod *practic şi teoretic*, 2) Limbele *Romînă* şi *Franceză* după programul şcoalelor secundare 3) Limba *Germană* 4) *Religia mozaică* 5) *Higiena* 6) *Comptabilitatea, Corespondenţa, Dactilografia* (maşina de scris) *şi Stenografia* 7) *Caligrafia, Desemn, Pictura* 8) *Muzica şi Gimnastica.*

Inscrierile se vor face în cancelaria şcoalei de la 15 August pînă la 1 Septembrie între orele 10 — 12 m. şi 3—5 p. m.

COMITETUL.

INSTITUTUL de DOMNIŞOARE al **Societăţei Ortodoxe Naţionale a Femeilor Române**

Secţia Iaşi

(fost «Humpel»)

Se deschide la 15 Septembrie 1914. Inscrierile încep la 1 August. Instrucţia este încredinţată celor mai bune puteri didactice ale statului.

Educaţiunea îngrijită, supraveghiată de Doamnele din Comitet. Profesoare şi guvernante străine pentru limbile moderne.

Profesoare speciale pentru piano, canto, pictură, broderie, croitorie. Educaţie fizică, diferite sporturi etc.

Directoară, D-a Ana Severin

GIMNAZIUL **„MORITZ ŞI BETTI WACHTEL"**

Iaşi, strada Sărăriei No. 147

Imobil propriu, Telefon

Cu începere de la 20 August, înscrierile au loc în cancelaria gimnaziului, zilnic, între orele 9—12 şi 3—5. Candidaţii pentru clasa I vor prezenta certificatul de absolvire a cursului primar, actul de naştere şi de revaccinare.

Curs integral de 4 clase secundare

Preparaţii de 2 clase într'un an (în condiţiuni admise de Minister).

Şcoala posedă muzeu, laborator, curs de gimnastică, serviciu de supraveghere pedagogică.

Rezultatul anului şcolar 1913—1914

140 elevi prezentaţi în lunie comisiunilor oficiale. Nici un repetent.

Se trimit anuare, gratuit, tuturor persoanelor care vor adresa cereri direcţiune.

Şcoala Profesională de Fete „Teresa Paraschiva G-ral Miclescu"

Iaşi—Str. Albineţ 5

Curs profesional după programa statului.

Se primesc eleve interne, semi-interne şi externe.

Inscrierile încep la 20 August şi vor ţinea pînă la 15 Sept.

De asemenea facem cunoscut că în atelierele şcoalei se primesc absolvente de la şcolile profesionale ale statului, care doresc să facă practică fiind plătite.

Prospecte se trimit la cerere.

DIRECŢIUNEA.

4 camere şi bucătărie la etaj; de asemenea **2 prăvălii** de închiriat de la Sfl. Dumitru.

A se adresa d-lui Cristofor str. Cuza-Vodă No. 42.

Ediţia I-a

5 BANI

ABONAMENTE

Un an . . . 20 lei
6 luni . 10 lei

OPINIA

ANUNŢURI

Un rând pag. III, 50 b.
„ „ „ IV, 40 „

5 BANI

ZIAR CONSERVATOR-DEMOCRAT

Administraţia: Tipografia H. Goldner, Iaşi. — TELEFON No. 36 —

Sub direcţiunea unui Comitet

Anul XI—No. 3258. Duminică 24 Aug. 1914

Consiliul de miniştri de aseară

-Deschiderea anului judiciar- -Măsurile economice.-Ajutorarea agricultorilor

Bucureşti. — Consiliul de miniştri s'a întrunit aseară, la ministerul de interne, sub preşedinţia d-lui Ionel Brătianu.

Consiliul s'a ocupat cu o serie de chestiuni interne, de mare importanţă.

Exportul de piele

Sa hotărît în primul rînd prohibirea exportului de piele şi ori căror lucruri de piele.

Pentru a evita specula ce se face azi de către unii cu vînzarea sărei, consiliul de miniştri a hotărît ca sarea să se vîndă numai cu preţurile fixate de stat.

Deschiderea anului judiciar

Consiliul s'a ocupat de deschiderea anului judiciar hotărît ca să aibă loc în ziua hotărîtă de obiceiu.

In ceia ce priveşte magistraţii concentraţi, se va proceda la desconcentrarea unora, pe măsura ce se va simţi nevoia. Aceasta însă nu însamnă desconcentrarea generală a magistraţilor.

Măsuri financiare

Consiliul de miniştri s'a ocupat apoi de o serie de măsuri economice şi financiare, menite de a uşura piaţa.

Consiliul, după principiul deja stabilit în consfătuirea de eri, a autorizat Banca Naţională de a considera tratele asupra străinătăţei ca stoc metalic, ceia ce însamnă că stokul metalic al Băncei naţionale va căpata un spor de 35 de milioane.

In virtutea deci acestui stoc mărit, Banca naţională va face o nouă emisiune de bilete de Bancă în sumă de 200 milioane, cu care va putea veni în mod efectiv în ajutorul pieţei.

Măsurile Băncei naţionale

In legătură cu măsurile luate de consiliul de miniştri, Banca naţională a uat o sumă de dispoziţiuni importante, menite a veni în ajutorul agricultorilor, strîmtoraţi azi din lipsa de a-şi desface produsele sau a găsi sumele trebuitoare sub forma de împrumut.

Pentru a pune capăt acestei stări de lucruri atît de desastruoase, Banca Naţională va pune la dispoziţia Băncilor din provincie sume îndestulătoare, cu care să vie în ajutorul agricultorilor. Băncile din provincie vor avansa bani agricultorilor, primind în schimb ca gaj recolta întreagă sau o parte din ea. Pentru a nu permite o spoliare cu dobânzile, Banca Naţională va stipula ca Băncile din provincie să facă aceste împrumuturi cu o dobîndă de 2 la sută, pe lîngă cea de 6 la sută pe care aceste Bănci au a achita Băncei Naţionale. Astfel dobînda totală pe care vor avea s'o plăteascș agricultorii nu va trece de 8 la sută.

In cercurile financiare se consideră această măsură, că în adevăr va produce o uşurare a situaţiei agricultorilor.

Noi consilii de miniştri

Consiliul de miniştri a hotărît să ţie două şedinţe in cursul săptămânei viitoare.

RUŞII LA CERNAUŢI

— Despăgubirea de răsboiu impusă de ruşi —

Bucureşti.—Din Burdujeni, se anunţă, că trupele ruseşti ocupăud Cernăuţii, au supus oraşul la o contribuţie de războiu de 600,000 ruble. Aceasta imitînd exemplul dat de Germani şi austriaci, care de asemenea au supus la contribuţie de războiu diferile oraşe ocupate de armatele lor.

In urma intervenţiei mitropolitului Repta, contribuţia de răsboiu a fost redusă la 300,000 ruble.

Luptele pe frontul Franco-German

Roma.—Aci soseşte ştirea că armata principelui moştenitor al Germaniei a cerut ajutoare de la trupele care operează în Alsacia.

Armatele principelui moştenitor al Bavariei precum şi acea a generalului Heering găsesc o rezistenţă în Lorena în armatele franceze care îşi au sprijinul în punctele Verdun, Toule şi Epinal.

INAINTAREA RUŞILOR

Buda-pesta.—Se anunţă aci că trupele ruseşti îşi continuă inaintarea spre Dorna Vatra, spre a năvăli pe aci în Ungaria şi spre Rădăuţi.

Imprumut oferit Italiei

Frankfurt.—Ziarul „Frankfurter Zeitung" află că Franţa a oferit Italiei, prin intermediul unei puteri străine, un împrumut de un miliard.

Primul ministru a respins propunerea pe motivul că Italia nu are nevoe în acest moment de un împrumut extern.

Poziţia a doua franceză

Berlin. — Ziarul „Lokal Anzeiger" scrie că a doua poziţie luate de trupele germane, fără a trage un foc de tun, este acea prin care guvernul francez caută să liniştească poporul Parisului şi despre care ziarele engleze presupuneau chiar acum că în mod pozitiv va opri multă vreme în loc trupele germane.

Francezii şi englezii sunt deopotrivă de decepţionaţi.

MOŢIUNEA STUDENŢIMEI IEŞANE

Studenţimea romînă din Iaşi, pătrunsă de însemnătatea unică a momentelor prin care trec popoarele şi însufleţită de cele mai curate sentimente naţionale, declară că:

Se asociază în totul manifestaţiilor fireşti de nebiruită iubire a întregii ţări romîneşti pentru marea şi generoasa soră latină Franţa, dorindu-i izbîndă în lupta eroică ce o duce pentru apărarea pămîntului cotropit al patriei;

Crede că ar fi o adevărată crimă faţă de neamul nostru dacă s'ar impune cîndva ca cea mai neînsemnată energie romînească să fie pusă în serviciul maghiarismului exaltat şi crud asupritor de fraţi;

Pretinde organelor superioare, pentru a fi în acelaş sentiment cu ţara, să nu se mai dea naştere, în sînul opiniei publice uşor iritabile, la îngrijorări legitime, prin diferite înlesniri ce s'ar repetă în favoarea unor state beligerante,—faţă de care avem datoria de a sta în strictă neutralitate, dacă nu putem acţiona deocamdată în alt chip;

Îşi arată deplina încredere în înţelepciunea Regelui şi vitejia oastei romîneşti, răzimată mai ales pe braţele—care au fost şi sunt chezăşia existenţei naţionale,—ale strămoşilor noştri oţeliţi în credinţă neclintită.

Comitetul „Centrului studenţesc—Iaşi"

COMUNICAT GERMAN

Telegramă de la Legaţiunea Imperială Germană din Sinaia din 3 Septembrie, adresată consulatului german din Iaşi:

In urma ordinelor date de cartierul general s'au confiscat de la prizionerii francezi şi englezi mii de cartuşe de infanterie la care vîrfurile de glonte erau scobite. Cum cantităţi din aceste cartuşe se găseau încă în ambalajul original, este constatat neîndoielnic, că aceste gloanţe cu vîrful concav provin astfel din fabrici şi că administraţiile oştilor respective le-au împărţit trupelor. Ofiţerii englezi prizonieri declară pe al lor cuvînt de onoare, că şi lor le-au fost distribuite asemenea cartuşe. Rănile soldaţilor germani arată tristele ravagii cauzate prin cartuşele dum-dum şi cum Anglia şi Franţa în nepăsarea dreptului internaţional şi a convenţiunilor din Haga prin asemenea mijloace îşi bat joc de civilizaţia, pe cînd în armata germană o singură cartuşe dum-dum nu a fost întrebuinţată. O altă batjocorire a tratatelor internaţionale din partea englezilor a fost nimicirea vaporului de mare iuţeală «Kaiser Wilhelm der Grosse» în apele spaniole.

In ziua serbărei de Sedan spre marea bucurie a populaţiunei berlineze au fost aduse în capitală o mulţime de tunuri ruseşti, belgiene şi franţuzeşti şi mitraliere, care au fost postate „unter den Linden».

Comunicatele ruseşti după care armatele ruse vor intra în curînd în Berlin, provoacă o imensă ilaritate, în moment nici o formaţiune mai importantă rusă nu se află pe teritoriu german. Zilnic sosesc veşti despre cele mai mari atrocităţi comise de ruşi în provincia Ostprenssen, dar la aşa ceva ne-am putut aştepta, însă mirare trebue să ne cuprindă că şi francezii în Alsacia au procedat la fel; soldaţii francezi au răpit femei şi copii. Cruzimile lor îşi găsesc expiicaţie numai prin starea lor de escitare pentru înfrîngerile suferite şi lipsa succesului aşteptat şi printr'acea că populaţia din Asacia-Lorena nu i-a primit cum ei se aştepta.

Ziarele «Chronicle şi Tymes» relevă că baterea în retragere a englezilor a devenit necesar numai din cauza înfrîngerilor franceze. Şi rapoartele Reuter din Paris numai desmint acestea. E remarcabil că în Franţa vînzarea jurnalelor englezeşti este interzisă pentru criticele aduse conducerei armatei franceze. Star din Londra aduce ştirea, că băncile din Paris au fost închise. Censura presei fiind excesiv de severă fn privinţa mersului răsboiului, apariţiile repeţite de aviatori germani măreşte neliniştea generală.

Soseşte ştirea din cartierul general că forţele de mijloc ale armatei franceze, că la 10 corpuri de armată, ieri la 1 Septembrie au fost bătute de trupele noastre între Reims şi Verdum şi silite să se retragă. Incercările francezilor de a ieşi din Verdum au fost respinse. Impăratul german în timpul luptei se află la armata Kronprinţului, petrecînd toată noaptea printre trupe.

Inainte de a părăsi PARISUL

Paris.—Inainte de a părăsi Parisul pentru a se stabili la Bordeaux, guvernul a adresat un manifest ţerei, prin care arată felul vitejesc cu care s'au luptat trupele franceze, — dar care la urmă au fost nevoite să se retragă—iar guvernul a luat dureroasa hotărîre de a părăsi Parisul.

Aceasta însă nu însamnă că lupta a încetat. Din contra lupta va trebui continuată, căci nici una din armatele noastre nu e bătută.

Mai departe comunicatul spune că pe mare englezii vor ajuta armatele aliate, tăind comunicaţia Germaniei cu lumea, iar ruşii vor lupta ca să aducă armatele lor în inima Germaniei şi să-i dea lovitura decisivă.

Partea ultimă a manifestului se încheie prin a asigura populaţia că guvernul nu părăseşte Parisul decît după ce i-a asigurat o aparare puternică şi a întărit această apărare prin toate mijloacele ce-i stau în putinţă.

Manifestul se încheie printr'un îndemn la populaţie ca să rămîie liniştită.

RAZBOIU GRECO-TURC

Milano.—După ziarul „Corriera de la Serra“ putinţa unui război greco-turc se accentuiază din ce în ce mai mult.

Centrul defensivei franceze

Milano.—Centrul defensivei franceze este situată în regiunea Morvan între Dijou şi Never-Valea Oaisei este acum deschisă. Presa este unanimă în a crede că cîmpul întărit al Parisului nu va putea rezista multă vreme.

Remaniare ministerială

— Faţă cu precipetarea evenimentelor externe' s'a hotărît remaniarea cabinetului —

Bucureşti.-Ziarul ‚Adevărul‘ află din sursă poiztivă, că d. Ionel Brătianu a hotărît să efectueze cît mai repede o remaniare ministerială. Scopul este de a se întări guvernul, faţă de evenimentele externe, care se precipită şi se agravează'

Pare hotărît ca să părăsească guvernul d-nii Morţun, Radovici, Porumbaru şi Victor Antonescu, în locul cărora să între în cabinet d-nii Ferechide, Stelian, Vintilă Brătianu şi Banu sau Săveanu.

Repartizarea portofoliilor la noii intraţi se va face astfel:

Stelian la interne.
Ferechide, externe.
Vintilă Brătianu, industrie.
Banu sau Săveanu la justiţie.

Ediţia II-a

5 BANI

ABONAMENTE

Un an . . 40 lei
6 luni . 10 lei

OPINIA

ANUNŢURI

Un rând pag. III, 50 b.
„ „ „ IV, 40 „

5 BANI

ZIAR CONSERVATOR-DEMOCRAT

Administraţia: Tipografia H. Goldner, Iaşi — TELEFON No. 26 —

Sub direcţiunea unui Comitet

Anul XI — No. 2258. Duminică 24 Aug. 1914

UNIŢI IN CUGET...

Nimeni nu va putea tăgădui meritul cel mare al gestului făcut de dl. Al. Ciurcu, preşedintele Asociaţiei ziariştilor romîni.

In chip spontan după ce printr'o serie de articole îşi rostise simpatiile d-sale personale înclinînd mai mult spre constelaţia Franco-anglo-rusă, d. Ciurcu dă alarma asupra unui fapt grav, anume că, dintr'o anchetă discretă, făcută poate—după cum îl informează un ofiţer—în urma unei dispoziţii «de sus» ar fi reeşit că imensa majoritate a militarilor noştri s'a rostit în favoarea unei acţiuni în potriva Austro-Germaniei,—acţiune la care s'ar asocia cu mai mult avînt cu mai multă însufleţire.

Că lucrul este aşa şi că prezintă multă gravitate, nu mai încape îndoială dacă judecăm după apelurile apărute în fruntea unor ziare ca «Epoca» «Naţiunea» «Conservatorul», ziare care îşi dau bine seama de rostul întîmplărilor şi seriozitatea împrejurărilor prin care trecem şi de eventualitatea unei stări de spirit dăunătoare în momente grele.

Apelul ziarelor se sintetizează într'o formulă foarte concisă: „Să fim Romîni!". Ea cuprinde în sine şi celelalte formule: «Să fim uniţi»—strînşi uniţi în jurul factorilor cu răspundere, factorilor cari veghează asupra celor mai înalte interese şi aspiraţiuni ale ţării.

Iar condiţiunea esenţială a momentului? Este ca să nu poată încăpea umbră de îndoială asupra fermităţii şi patriotismului de care este pururea însufleţită armata, acea grandioasă instituţiune în mînile căreia se află depusă comoara însăşi a ţării, stindardul, în ale cărui cute flfîie speranţele tuturor Romînilor, speranţele şi credinţele lor.

Cine ar putea să nu-şi unească glasul cu al ziarelor din Capitală, cari cer unirea tuturor într'un singur gînd,—gîndul izbîndei de mîni, întemeiată pe unirea de astăzi?

Franţa este o ţară iubitoare a glorioasei sale oştiri pentru care, totuşi, a creat lozinca: «La grande muette».

Ea nu vorbeşte mult, ca să-şi păstreze energia pentru acţiunile mari, eroice în clipele decizive.

Lozinca nu este numai pentru Franţa, ci pentru tot universul şi cadrează perfect cu deviza cealaltă: „Să fim uniţi în cugete şi simţiri!".

Să fim romîni

Următorul articol, care a fost relevat de unele ziare, a apărut în numărul de ieri al ziarului «Epoca»:

Am pribegit 12 zile prin ţări străine lipsit de orce ştire de acasă, străduindu-mă zi cu zi să ajung la graniţa romînească.

Am călătorit cu inima strînsă printre pîlcurile de soldaţi gata să plece, poate, spre a nu se mai întoarce, prin oraşe amuţite, unde măreţia momentului se zugrăvea pe faţa şi în atitudinea reculeasă a fiecăruia.

Ordinea cea mai deplină domnea pretutindeni; pretutindeni părea că voinţele individuale se împreunau şi închegau într'o supremă şi totală sforţare pe tăcute către un singur scop...

Aşteptam cu emoţiune să pun piciorul pe pămîntul romînesc şi mă întrebam: Cum o fi pe la noi?

Pe la noi?!

La toate mă aşteptam, dar la ce am găsit dela Predeal încoace, nu.

Am găsit dezordine prin gări, gălăgie pe stradă, confuzie în capetele oamenilor.

Am găsit strategi cari demonstrau cu competinţă, planurile de învăluire proectate de armata germană sau desfăşurarea în cinci direcţii a armatelor ruseşti: am găsit techniciani iscusiţi cari descriau cu dublul decimetrul în mînă tunul de 42 dela Liège sau torpila sburătoare cu fluer în coadă; am găsit panglicari păcătoşi cari chiar în aceste clipe solemne urmăreau numai ţinte meschine de ordine personală.

Cu un cuvînt, am găsit francezi, am găsit nemţi — am găsit Fanarul, n'am găsit însă romîni!

*

Şi mă întreb acuma iarăşi: înebunitam cu toţii?

Ce vînt de trufie ne îmbată ca să ne ocupăm numai de Europa în flăcări şi să ne gîndim zi şi noapte, numai şi numai la mica, mica noastră noastră ţară.

Cînd armate de milioane, de trei ori mai mari decît populaţia noastră întreagă stau faţă în faţă, ne putem noi închipui că sfîrcul nostru de spadă poate cîntări ceva în balanţa naţiunilor sub arme?

Să ne revenim în fire şi să ne dăm în fine seamă că datoria noastră, singura noastră datorie către ţară şi neam este: să păstrăm intactă moştenirea zilei de ieri şi să pregătim *dacă se poate*, posibilitatea, pentru mîine, a unei zile tot atît de mănoasă,

Să lăsăm la o parte sentimentalitatea frumoasă şi respectabilă, dar periculoasă.

Să nu alunecăm în domeniul fanteziei, tîrîţi de patimă, ci să ne menţinem din toate puterile pe tărîmul de multe ori aspru, al realităţilor.

Sa fim răbdători; clădirea mare şe zideşte piatră cu piatră şi opera veacurilor nu se face într'o zi.

Să înnăbuşim în fundul inimei, fiecare, sentimentele noastre personale şi să privim cu sînge rece, desfăşurarea dramei gigantice din care va eşi o Europă nouă.

*

Să fim Romîni.

Să fim uniţi.

Şi să aşteptăm cu încredere ziua în care soarta noastră ne va chema să luăm o hotărîre.

In acea zi, nu trebue să fie vorba nici de Franţa, nici de Austria, nici de Rusia, nici de Germania, ci numai de Romînia.

C. A.

NOTA ZILEI

Divorţuri politico-literare.

Profeţiile fiind la ordinea zilei, ne putem aventura şi aci în unele mici proorociri, cari privesc politica şi publicistica ieşană.

Bună oară, prevedem că după cele ce se petrec acum, profesorul Ioan Cantacuzino nu va mai rămînea co-directorul „Vieţii Româneşti".

Că d-nii Brătescu-Voineşti şi O. Goga vor deveni mai rari în paginele revistei ieşane, la care cu siguranţă d. Ion Peretz nu va mai avea trecere juridico-folkloristică.

Dar o victimă mai importantă a împrejurărilor va fi însă-şi «Liga Reformelor» şi organul ei anunţat, dar neapărut.

...Şi dacă Războiul n'ar face mai mult rău decît atîta!

Ştiri din străinătate

Eclipsa.—Deşi aproape uitată în vălmăşagul evenimentelor, eclipsa solară de dăunăzi dă încă de vorbit. Se pare că o impresie mai vie a produs fenomenul ceresc în Rusia, unde s'a înregistrat şi o zonă de eclipsă totală; anume zona Riga, Minsk, Kiew spre provincia Crimeei. E lesne de înţeles că o bună parte a populaţiei inculte din acele regiuni n'a putut fi convinsă că fenomenul ceresc nu are nici o legătură cu evenimentele războinice în curs.

*

Karl Baedecker.—Printre primii morţi în războiu figurează, în Germania, profesorul docent Karl Baedecker, de la universitatea din Iena—catedra de fizică—în vrîstă de 38 de ani. Era fiul celebrului editor Baedecker din Lipsca ale cărui descrieri de călătorie, traduse în mai toate limbile europene, servesc de călăuză tuturor voiajorilor europeni şi exotici, ca nişte opere clasice.

*

Max Nordau.—Notiţa reprodusă de unele ziare din Capitală din gazetele berlineze despre „dispariţia" d-rului Max Nordau din Paris, nu este adevărată. Celebrul medic şi publicist se află în Capitala Franţei şi împreună cu d-rul Marmorek de la institutul Pasteur este repartizat într'un spital militar.

D-rul Max Nordau e originar din Ungaria; d-rul Marmorek din Viena, frate cu defunctul arhitect Marmorek, autorul unor planuri eminente pentru numeroase edificii publice ale Vienei.

Mici Polemici

O telegramă din Turcia: „Enver-Bey s'a însănătoşit şi şi-a reluat ocupaţiile».

...Numai de n'ar ocupa provincii din Tracia, ori Macedonia.

*

Cad forturi după forturi.

Dictonul zilei este: «la raison du plus fort..»

*

Cum au izbutit germanii să dee gata atîtea forturi.

Cu e... forturi mari.

*

Austriacul înaintează pe linia rusă Lublin-Varşovia; Rusul pe linia Lemberg-Cracovia.

Decît acest schimb de teritorii, mai bine rămîneau fiecare acasă la dînsul.

*

La Cernăuţi Ruşii au găsit oraşul complect lipsit de apă.

Să nu vină la Iaşi, că-i aşteaptă aceeaşi neplăcere.

*

Ministerul a decis deschiderea şcolilor la 1 Septembrie. Probabil că va amîna cursul de.. geografie şi de istorie contemporană pînă după marele răsboiu în curs.

*

De ce sunt unele ziare bănuite?

— Pentru că banul *e lucrul dracului.*

*

Din Capitala Bucovinei au fugit toţi chiaburii. Numai cerşetorii au rămas în tîrg.

Vor căuta în zadar Ruşii pe vr-un Rotschild, să-l iee ostatec...

*

Petersburgul se cheamă Petrograd. Dar Kronstadtul, vecina Capitalei de ce a rămas cu numele cel vechiu?

OAMENI ŞI LUCRURI

CE PUTEM?

Oare surplusul de energie pe care-l cheltueşte, în împrejurări grele ca acele de astăzi, fiecare în parte şi societatea—ca totalitate de inşi şi de energii—insumează o putere reaiă, o forţă socială de vre-o însămnătate?

De sigur că da!

In chip instinctiv simte fiecare că nu se încumetează în zadar. Părerea — deşi platonică—a unuia şi altuia se adună, se coalizează şi, de la un moment se organizează putînd să aibă urmări, să inspire acţiuni, să dee rezultate.

Prin ea însăşi, s'ar zice, o părere, una singură ce poate să însemne, ori să izbutească?

Şi cu toate aceste în mod spontan, ori impulsiv, unul îşi rosteşte opinia, ori dorinţa, ori convingerea—unde şi cînd are prilejul: pe stradă, în tramvai, într'un local public, într'o redacţie de ziar. Din toate aceste se creiază încet-încet un curent; se alcătueşte opinia publică şi uneori ea tîreşte, ca un torent furios, gîndirile altora, preface convingerile, dă nuoi îndrumări ideilor, impun rezervă unora, măresc curagiul altora şi nasc, astfel, acţiune nouă, fapte noui.

Ziarele, obligate de a fi ecoul apărărei publice, se supun la rîndul lor curentelor, căci nu este nici în interesul lor, nici în putinţa lor de a le sfida, ori de a le sta împotrivă. Insă-şi psihologia gazetei — a ori căreia—stă într'această „artă" de a oglindi convingerile, părerile marelui public şi numai cu încetul, ori cu vremea, a încerca schimbarea lor eventuală.

Aşa dar suntem, fiecare din noi, o imensă putere, o parte dintr'o forţă irezistibilă—expresia unei solidarităţi sociale invincibile şi consequente?

E şi aci numai o uşoară iluzie.

In realitate, fiecare din noi—cu extrem de puţine abateri—se supune unor curente create cu îndemînare de către o mică minoritate, iar prin această slăbiciune de a nu controla, de a nu îndrăzni, marea majoritate se supune unor păreri şi convingeri cari nu-i aparţin de cît indirect şi prin suggerare.

Nimic mai nehotărît decît «toată lumea» Dovadă, ce se întîmplă în Europa civilizată sub ochii noştri.

Vrea «cineva» războiul? De ce l'ar vroi, cînd nu e nimeni care să nu sîngere, îndoliat şi lovit sufleteşte şi fiziceşte. Cu toate aceste ce «elan» războinic pretutindeni! Până şi organizaţii uriaşe — acele socialiste — educate de zeci de ani în doctrine absolut anti-războinice, fac cor cu entuziasmul marilor mulţimi orbeşte ascultătoare.

Un marş războinic; un articol de ziar; o cuvîntare de demagog, — ori ce mijloc simplu ne dispune pentru... luptă. Dar încă un ordin «de sus»!

De aceea, până la nuoi timpuri, puterea individului în societate e iluzorie, neînsemnată. E puterea de un singur fel: a face... ce vor alţii.

Rodion

INFORMAŢII

D. Al. A. Badareu, care a fost primit aseară în audienţă de M. Sa Regele, s'a reîntors astăzi în Iaşi, la ora 11 şi 20, Via Paşcani.

Drumul de la Sinaia la Ploeşti l'a făcut cu automobilul şi aci a prins coincidenţa cu trenul de Moldova, care pleacă din Bucureşti la ora 10 şi 5 m. seara.

Suntem rugaţi a aduce următoarele la cunoştinţa d-lui general Lambrino, comandantul corpului al IV-lea de armată:

Statul major în ziua de 4 August a dat un ordin circular comandanţilor de unităţi, prin care se spunea că toţi *caporalii şi sergenţii ce au făcut campania din 1913 şi au primit prima de echipare şi solda de plutonier*, să fie avansaţi la gradul de plutonier.

Deşi acest ordin *a fost repetat* de către Statul major şi deşi în alte garnizoane a fost executat de către comandanţii de unităţi, în garnizoana Iaşi, nu s'a luat nici o măsură pentru executarea acestui ordin.

Increzători în spiritul de dreptate al d-lui general Lambrino, tinerii cu termen redus de categoria de mai sus, îl roagă călduros să binevoiască a face să se execute acest ordin ca în celelalte garnizoane, ce aparţin corpului IV de armată.

Medicamentele scumpite? Parte din publicul ieşan s'a alarmat şi unele gazete locale au dat oare cari informaţii răutăcioase, prin care acuză pe farmaciştii locali că ar fi ridicat preţul medicamentelor. Adevărul după informaţiile luate, se rezumă în următoarele:

Farmaciştii nu au ridicat şi nici nu pot ridica preţul medicamentelor fiind legaţi prin legea sanitară de un anume tarif care trebue respectat, fără nici un comentar. Specialităţile străine cari represintă în farmacii un depozit al fabricanţilor străini, sunt şi vor fi medicamente de lux, de care farmacistul nu poate răspunde, ele fiind supuse fluctuaţiilor timpului, cari astăzi nu pot fi procurate din străinătate, ci numai de la depositarii din ţară cari au rădicat preţul cu 10—15 la sută. In asemenea condiţiuni farmaciştii sunt nevoiţi a augmenta şi dînşii asupra fiecărei specialităţi preţul cu care se văd încarcaţi.

Totuşi, ca publicul să nu fie expus a plăti luxul specialităţilor, să roage pe d-nii medici a nu le prescrie specialităţi, cari pot fi foarte bine înlocuite cu medicamente preparate magistral în farmacii şi cari vor costa foarte puţin.

Ni se spune că unul dintre cei mai apreciaţi medici ieşani, e pe cale de a părăsi Iaşul pentru a se muta în Capitală.

Dl. doctor Fisch, cunoscutul medic de copii în oraşul nostru reîntorcîndu-se în localitate şi-a reluat ocupaţiunile.

Aflăm cu multă părere de rău, despre încetarea din viaţă a d-nei Ecaterina L. Panopol, mama concetăţenilor noştri fraţii Panopol.

Rugăm îndurerata familie să primească expresia condoleanţelor noastre.

A apărut: «Cu cine trebue să mergem» de I. D. Protopopescu.

Dl. V. Negruzzi s'a reîntors în Iaşi. Anul acesta d-sa a vizitat cu echipa d-sale de gimnastică 21 de oraşe ale ţării, între cari şi Silistra.

Băeatul Mihai A. Rîndaşu, în vrîstă de 15 ani, introducîndu-se în pivniţa crîşmarului Moise Kom din Trg.-Frumos, a furat mai multe alimente. Fiind prins, a mai mărturisit şi alte furturi pe care le comisese.

Femeea Anica Rotaru, în vrîstă de 40 ani, din Poeni, s'a strangulat. Nefericita suferea de pelagră.

Locuitorul Andrei Ghinea din Mogoşeşti a pus foc casei fiului său Constantin care se află concentrat.

Rău făcătorul a fost arestat.

In ziarul *Universul* No. 229, din 21 August a. c. vedem un comunicat făcut de d. Controlor al Guvernului pe lîngă Loteria de Stat, şi prin care arată că răi voitori răspîndesc svonuri şi că urmăresc scopuri în privinţa amînărei tragerii clasei a 6-a.

Răspundem d-lui Controlor că comunicatul d-sale nu are absolut nici un înţeles, şi că constatăm din chiar declaraţia d-sale că banul nostru, 2 | 3 din valoarea clasei 5-a, este lăsat Colectorilor pentru plata clasei a 6-a şi sub formă de credit.

Ţinem samă de această declaraţiune însă ca să fim corecţi, vom arăta d-lui Controlor că chiar aşa fiind, suma de 2 | 3 din capitalul de 6161.875, reprezintă un capital de 4.107.916 lei şi această sumă care este proprietatea noastră, a jucătorilor, este speculată de către colectori, şi nu este depusă, aşa că cu evenimentele de mîne pe care nu le putem prevede şi chiar dacă le-am prevede în intrarea armatei noastre în acţiune, colectorii vor cîştiga căci mulţi poate nu vor mai fi ca să-şi reclame drepturile lor, şi atunci capitalul, rămas în mînile colectorilor, le va reveni de drept, sau în caz contrar clasa 6 va fi revindută la alţii cu calculul prevăzut la § 7 şi vor mai încasa încă odată valoarea celor 5 clase trase.

Aşa fiind comunicatul d-lui controlor al guvernului, nu dă satisfacţiune serioasă jucătorilor şi clasa 6-a trebueşte trasă imediat.

Incă odată cerem ca Direcţiunea să ia măsuri de tragere, contrar vom proceda aşa după cum se cuvine contra unei escrocherii, văzută şi bine pipăită.

Atît de-ocamdată.

La gimnaziul Alexandru cel Bun nu este nici un loc liber în clasele II, III şi IV, toate fiind suprapopulate. Inscrieri se fac numai în clasa I în număr reglementar.

Iată noul şi interesantul program ce se reprezintă astăseară Sîmbătă la cinematograful Pathé Frères din grădina Traian:

Logodnica din Far-West, desfăşurare splendidă din viaţa nord-americanilor.

Willy Rege şi judecata lui Solomon, scene foarte comice.

«Plicul fatal», film parizian de mare artă în 3 părţi. Roman modern cu cele mai emoţionante situaţiuni. «Plicul fatal sau pecetea roşie», mare dramă extrasă din «Glorie şi Mărire» de Alfred de Vigny.

Malurile rîului Aar şi cascadele de la Geisbach, cinematografieri exacte după natură.

Noul program viitor se reprezintă mîne Duminică 24 August două matineuri (3 şi 5) şi reprezentaţie serală în grădina Trajan. Program nou duminical:

Dansul periculos, (o dramă în mijlocul circului), extraordinară desfăşurare în 3 părţi.

■ Direcţiunea sanitară fiind informată că unii domni farmacişti şi droghişti din ţară, profitînd de starea actuală taxează medicamentele cu preţuri cu mult superioare taxei farmaceutice în vigoare, ordonă a li se pune în vedere că le este cu desăvîrşire interzis :

1. Pentru farmacişti să vîndă medicamentele cu alte preţuri de cît acelea fixate de taxa farmaceutică de la 1910 şi suplimentul ei din anul 1913, şi

2. pentru droghişti să vîndă medicamentele cu alte preţuri de cît cel mult 50 la sută peste preţul curent al «Centralei».

Orice abatere de la regulamentul taxei farmaceutice în ceia ce priveşte taxarea medicamentelor precum şi de la ordinul de faţă se va pedepsi cu închiderea farmaciei sau drogheriei farmacistului sau droghistului contravenient.

Medicul şef al oraşului Iaşi

■ *Societatea Crucea Roşie secţia Iaşi roagă pe toţi comercianţii din localitate să-şi dea obolul lor pentru această societate care va fi poate cît de curînd chemată să aibă un rol atît de însemnat.*

Fiecare comerciant, în limitele posibilităţii lui, să dăruiască ori-ce obiect de oricît de mică însemnătate, pentru mărirea posibilităţii de autor a acestei societăţi.

Adresa este la d-na Maria Uhrinowsky strada Căpitan-Păun.

Marele Concurs al Făinei Lactate

„NESTLE"

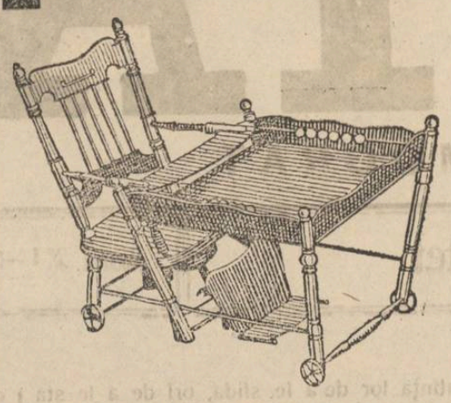

Pentru fiecare 25 capace de cutii de făină lactată NESTLE, trimise casei „NESTLE", strada Mîntuleasa No. 6 Bucuresti, se trimite în schimb un bon.

Aceste bonuri dau dreptul a lua parte la marele concurs, care va avea loc la 1 Noembrie st. n 1914.

Cele dintăi 10 premii vor primi cîte un scaun mare pentru copii. (a se vedea ilustraţiunea).

Cele 20 premii următoare, vor primi cîte un scaun mic.

Aceste premii vor fi expediate de către „Casa NESTLE", franco fiecărui cîştigător

Serviciul telegrafic şi telefonic al „Opiniei"

Evenimentele din Albania

— Răsculaţii intră în Durazzo —

Roma.—4 — Agenţia Stefani află din Durazzo: Răsculaţii au trimis comisiunei de control la municipalitate, o proclamaţiune prin care declară că, după plecarea principelui, nu mai este nici un motiv să existe comisiunea de control.

Ei garantează respectarea miniştrilor şi supuşilor străini, siguranţa cetăţenilor şi respectarea proprietăţii.

Răsculaţii cer ca două sute de locuitori din Durazzo să meargă să-i întîmpine Sîmbătă, cînd vor intra în oraş, şi să se ducă la podul Lagunei ca să predea armele şi muniţiunile şi că exprime omagiu.

Cîţiva dintre insurgenţi s'au scoborît dincolo de pod unde au convorbit în timpul zilei cu mai mulţi cetăţeni care s'au dus acolo.

Oraşul e liniştit. Comisiunea de control îngrijeşte de serviciul poliţiei.

Germanii n'au avut nicaeri insuccese

Berlin 4. — „Vossiche Zeitung" scrie :

De la marele cartier general, ştirile despre victorii se succed neîncetat, fără să se audă de înfrîngerile germanilor, ceea ce ar putea mira şi chiar deştepta bănuoli în străinătate.

Marele stat major declară că germanii n'au avut nicăeri insuccese care să fie ascunse.

Pierderile inamicului în morţi şi răniţi sînt superioare pierderilor noastre.

Iarăşi chestia cu Louvain

Berlin.—4.—Ziarul *Norddeutsche Zeitung* spune că, avîndu-se în vedere diferitele versiuni asupra evenimentelor de la Louvain, reprezentanţii Germaniei pe lîngă statele neutre au primit materialul, necesar spre a respinge acuzaţiunile ce s'au adus contra conducerii războiului de către Germania.

Ministrul Germaniei a fost în plus însărcinat a ruga guvernul olandez să sfătuiască, în interesul umanităţei, pe guvernul belgian de a opri populaţiunea civilă de la o împotrivire cu totul lipsită de şanse. Ministrul afacerilor străine olandez a făcut ministrului Belgiei la Haga o comunicare în acest senz, pe care a făgăduit că o va retransmite guvernului său.

Secretar intim al Papei

Roma. — Papa a numit pe cardinalul Domenico Perrata, secretar de stat.

Lichidare de Compturi

Buda-Pesta. — Lichidarea compturilor a avut loc azi la bursă, fără incident. Nici o declarare de insolvabilitate.

Bombardarea Malines-ului

— Tezaure de artă salvate —

Petrograd.— Germanii au bombardat două ore Malines, cauzînd teribile stricăciuni.

Din fericire, mai multe tezaure de artă au putut fi salvate; între altele, două pînze de Rubens.

Atrocităţi muntenegrene

Viena.—4—După constatările jandarmeriei din Bosnia şi Herzegovina, trupele munteuegrene au tras, la 27 August, la Bilcea, asupra patrulelor sanitare austriace care stringeau pe răniţii căzuţi.

Muntenegrenii ar fi torturat pe prizonieri şi pe răniţi, mutilînd chiar pe soldaţii căzuţi.

Temere la Paris

Viena. 4. — „Neue Freie Presse" publică telegramele primite la Berlin din Roma şi Elveţia, în care se spune că populaţiunea Parisului este tulburată şi plină de temere.

Prelungirea Moratorului în Anglia

Londra.—Moratorial a fosi prelungit pentru încă o lună de zile.

Atitudinea Bulgariei

Sofia. — Oposiţia a dat la lumină un manifest, prin care îşi exprimă dorinţa ca Butgaria să remie în deplină neutralitate şi să nu favoriseze pe nici una din părţile beligerante.

Ziarul oficial „Narodna Prava" zice că toate ştirile răspîndite despre o părtănire a Bulgariei, prin favorizarea vre uneia din părţile beligerante, sunt pure născociri.

Bulgaria îşi menţine neutralitatea declarată de la începutul răsboiului european.

Limba romîna în şcoalele din Transilvania

Bucureşti. — „Romînul" din Arad publică textul celor două decrete, prin care se încuviinţează introducerea limbei romîne în primele 2 clase primare.

Reproducînd aceste două texte „Romînul" adaugă :

—„In situaţia dată trebuie să se renunţe la ori ce comentarii.

De singur lumea nu se va lăsa amăgită de neseriozitatea acestor măsuri".

PARISUL VA REZISTA

— Aeroplan german doborît. — Bombe asupra Belfortului. —

Petrograd.—Guvernatorul militar al Parisului a anunţat populaţiunea că este însărcinat a apara Capitala până la cea din urmă extremitate.

*

Unul din aeroplanele ce sburau deasupra Parisului a fost doborît la Champagney. Doi aviatori au fost ucişi.

*

Un aeroplan german a aruncat bombe peste Belfort, fără a face stricăciuni importante. (Westnik).

LA BORDEAUX

Geneva. — După ştiri sosite aci, s'au mutat la Bordeaux arhiva statului şi depozitele Băncilor.

Toate marile ziare pariziane s'au strămutat deaseminea la Bordeaux.

Marele ziar „Le Temps" care în timpul asediului din 1870 apăru totuşi la Paris, de astă dată s'a mutat la Bordeaux.

Bombardarea oraşului LILLE

Berlin.—Trupele germane au început bombardarea fortificaţiilor din jurul oraşului Lille.

Ameninţarea coastelor canalului La-Manche

Berlin.—Din Cristiania comunică ziarul Morgenblad, *că obuzierile 42 ale Germaniei ameninţă coastele canalului La-Manche.*

Rezistenţa Franţei

Londra.—Ziarul „Times" se crede îndreptăţit a afirma că toate indiciile arată, că chiar prin ocuparea Parisului, rezboiul nu e terminat Franţa dispune încă de 4 milioane de soldaţi, cu care va continua războiul cu inverşunare.

Relaţiile austro-italiene

Viena.—Ziarele inregistrînd refuzul Italiei de a primi oferta împrumutului francez, zic că relaţiile dintre Austria şi Italia sunt liniştitoare.

O victorie rusească

Roma. — Din Petrograd se anunţă că aripa dreaptă rusă a repurtat o victorie, respingând pe duşman, căruia i-a cauzat mari pierderi.

Trupele ruse au făcut 1000 de prizonieri şi au luat mai multe tunuri.

Aripa stângă a cucerit locurile fortificate de lângă râul Ghila-Lippa luând 32 tunuri.

Duşmanul a lasat 5000 de morţi pe câmpul de luptă.

SITUAŢIA LA PARIS

Paris.—Guvernul a dat la lumină un nou manifest către populaţia Parisului, prin care se arată că s'au luat cuvenitele măsuri, pentru ca la timp trupele franceze să reia ofensiva şi în acelaşi timp escadrila de aeroplane va veghea şi suprima sborul aeroplanelor duşmane deasupra oraşului.

Ocuparea Lembergului

Viena.— Oficial.—Statul-major comunică, că ruşii au bombardat şanţurile fortificate de lîngă Lemberg.

Trupele noastre s'au retras, pentru a evita distrugerea oraşului.

*

Viena.—Presa comentînd ocuparea Lembergului de către trupele ruseşti, zice că acesta nu are nici o însemnătate pentru sfîrşitul războiului.

Efectele ofensivei noastre se va vedea în curînd la lupta mare decisivă ce se va da lîngă Rezivisil.

✝

Jalnicii: Căpitan V. şi Olga Panopol, Maria şi Gh Corban, Alexandru şi Edith Panopol, Paul şi A. dr. Anghel cu copii, Gheorghe şi Elliy Panopol cu fiul, Lilica Panopol, Alexandru Farra, George şi Caliopie Farra, Victor şi Elise Farra, Calypso Panopol, Vasile Panopol şi familiile Pennescu, Prassa, Coroi, Vasiliu-Christescu, Hotineanu şi Kostacke,

au durerea să anunţe încetarea din viaţă a d-nei

EC. L. PANOPOL

în etate de 66 de ani, decedată în ziua de 23 August, a. c.

Inmormîntarea va avea loc în ziua de 25 August, ora 10 a. m., la cimitirul Eternitatea, unde corpul se află depus.

In loc de ori-ce altă înştiinţare.

REINTORS

Doctor FISCH

Specializat în

BOLI DE COPII

Precizarea diagnozelor prin analize microscopice

Iaşi, str. Cuza-Vodă (Golia) 42

Consult. 10—11 şi 3—5

Se *previne Onor. Clientelă a Societăţei Romîne de Asigurări Generale „Generala" să nu efectueze plăţi încasatorului I. I. Gropper, fie contra chitanţă, fie fără, acesta fiind concediat din serviciul ei.*

Reprezentanţa Generală din Iaşi

INSTITUTUL de DOMNIŞOARE

al

Societăţei Ortodoxe Naţionale

a

Femeilor Române

Secţia Iaşi

(fost «Humpel»)

Se deschide la 15 Septembrie 1914. Inscrierile încep la 1 August. Instrucţia este încredinţată celor mai bune puteri didactice ale statului.

Educaţiunea îngrijită, supraveghiată de Doamnele din Comitet. Profesoare şi guvernante străine pentru limbile moderne.

Profesoare speciale pentru piano, canto, pictură, broderie, croitorie. Educaţie fizică, diferite sporturi etc.

Directoară, **D-ra Ana Severin**

La Farmacia Herzenberg este vacant locul de *elev* sau *elevă*. Se cere diploma de bacalaureat.

Vaccinări şi Revaccinări

— buletine pentru şcoli —

Dr. A. Steuerman

Cuza Vodă No. 13.

Ediţie specială

5 BANI

ABONAMENTE

Un an . . 20 lei
6 luni . 10 lei

OPINIA

ANUNŢURI

Un rând pag. III, 50 b.
„ „ „ IV, 40 „

5 BANI

ZIAR CONSERVATOR-DEMOCRAT

Administraţia: Tipografia H. Goldner, Iaşi. TELEFON No. 36

Sub direcţiunea unui Comitet

Anul XI—No. 2258. Duminică 24 Aug. 1914

Apel către iaşani

Din cercetările făcute de autorităţi s'a constatat că un foarte mare număr de familii ale ostaşilor concentraţi se află în desăvîrşită mizerie. Femei şi copii sufăr de foame şi, întru cît nu s'a decretat mobilizarea, ci concentrarea, nu se pot aştepta la nici un sprijin din partea Statului.

Este o sacră datorie a cetăţenilor să contribuie cu obolul lor pentru ajutorarea familiilor rămase în suferinţă prin chemarea la datorie a susţinătorilor lor, la devotamentul cărora ţară poate recurge dintr'un moment într'altul.

Nu ne îndoim că apelul nostru va găsi ecou în inimile tuturor concetăţenilor noştri.

RESBOIUL MONDIAL

Retragerea francezilor.—Trecerea Marnei.—Aşteptarea ofensivei hotărîtoare ruse

Săptămîni întregi lumea a aşteptat rezultatul unui angajament grandios şi deciziv între armatele germane şi franceze. Se credea chiar în cercurile militare că Francujii trebue să aibă un cîmp întărit în regiunea *Laferre Laon*, *Reims* întocmai după cum îndărătul liniei Nancy-Epinal aveau Neufchateu.

Cînd colo, telegramele din ultimele zile aduc ştirea că armatele franceze trec Marna apucînd astfel la sud,—şi evitând peste tot o mare bătălie.

Consideraţiuni puternice o îndeamnă la acesta şi înaltul comandament francez dă în adevăr dovadă de o mare abilitate şi de un mare sînge rece scăpînd mereu din mişcările învăluitoare germane.

Francejii *nu pot în acest moment* susţine contra germanilor o mare bătălie, căci superioritatea numerică a acestora este în ori-ce punct covărşitoare.

In adevăr, se ştie că prima şi a doua armată germană numără după Buletin, un efectiv de 4,750,000 oameni, pe cînd cea franceză abia atinge 3,500,000. Cum germanii au chemat de 15 zile şi landsturmul se poate deduce că ei au azi peste 6 milioane în linie din care abia 700,000 contra ruşilor.

Riscînd o mare bătălie cu o superioritate numerică covărşitoare în ori-ce punct contra lor, Francejii îşi dau samă că ar merge la o catastrofă. De aceea tactica lor de a se deroba continuu transformînd războiul într'un războiu mereu de uzură în aşteptarea marelor evenimente de la Est. Căci în adevăr, soluţiunea războiului mondial stă în angajamentul *germano-rus*.

Angajamentul *austro-rus* însuşi rămîne pe al doilea plan. Cu toate succesele armatei generalului Dankl lîngă Krasnic poziţia austriacă este periclitată prin luarea Lembergului şi armata victorioasă a lui Dankl va fi silită în scurt timp să se retragă, dacă nu vrea să i să tae retragerea. Ea va trebui să se retragă ca să apere Pesta şi Viena, obiectivul celor 2 armate ruse din răsărit şi să accepte astfel rolul pur defensiv în care Ruşii pot să o ţină angajată cu spatele în Carpaţi.

In acest timp masa rusă se poate aglomera şi scurge spre Silezia căci cu toate luptele date în Prusia orientală (Königsberg, Insterburg, Allenstein) linia de năvălire rusă în Germania spre Berlin este Silezia via Breslau.

Ofensiva primei armate ruse în Prusia orientală a avut rolul de a suprima pericolul unei invazii germane spre Riga şi Petrograd şi acest ţel a fost ajuns, ofensiva celei de a 2-a armate (Thorn, lacurile Mansuriene, Bromberg) avea menirea de a deschide linia Berlinului *dacă e posibil* dat fiind, că ataca poarta de întrare cea mai fortificată a Prusiei (Vistula Oder). Din contra linia dejos Breslau a cărei aparare se rezema pe *cooperarea* **victorioasă** austriacă (menţinerea poziţiei Lublin sau chiar luarea Varşoviei) e deschisă în cazul în care Austria după ocuparea Lembergului şi mai apoi a Cracoviei unde va fi suprema luptă austro-rusă va trebui să aibă mai întăi grija propriilor sale capitale.

Putem calcula la 20 zile timpul necesar ruşilor de a pătrunde în Silezia după şi dacă iau Cracovia, dacă în acest timp Francezii pot mereu evita marea bătălie decisivă, situaţia Germaniei devine neliniştitoare.

Deplasarea corpului de ocupaţie belgiană nu poate însemna mare lucru. Germania nu poate opri pe Ruşi de cît deplasînd din Franţa minim 10 corpuri de armată şi aceasta nu o poate face de cît în ziua cînd va fi distrusă armata franceză într'o mare bătălie.

Iată de ce strategia germană joacă azi pe solul Franţei o încercare disperată de a prinde în mişcări învăluitoare, grosul armatei franceze şi a o distruge într'o mare bătălie, în care superioritatea sa de un milion, îi va da sigur victoria.

Dar conştienţi de acest pericol francezii merg până la abandonarea Parisului, în speranţa ofensivei ruse hotărîtor prin imensitatea forţelor pe care colosul de la nord e decis să-l arunce în luptă.

INFORMAŢII

Societatea Crucea Roşie secţia Iaşi roagă pe toţi comercianţii din localitate să-şi dea obolul lor pentru această societate care va fi poate cît de curînd chemată să aibă un rol atît de însemnat.

Fiecare comerciant, în limitele posibilităţii lui, să dăruiască ori-ce obiect de oricît de mică însemnătate, pentru mărirea posibilităţii de autor a acestei societăţi.

Adresa este la d-na Maria Uhrinowsky strada Căpitan-Păun.

Necunoscuţi rău făcători s'au introdus prin spargere în locuinţa lui Gavril Brînzei din Tomeşti, furînd mai multe obiecte casnice şi o însemnată sumă de bani.

Iată noul şi interesantul program ce se reprezintă astăzi Duminecă la cinematograful Pathé Frères din grădina Traian:

Berarès, oraş în Indiile engleze (Asia). Aci s'a născut Buddha, creatorul religiei buddhiste. La malurile râului Gange, el propovăduia nouile sale reforme.

Dansul periculos, o dramă în mijlocul unui circ. Desfăşurare în 3 părţi.

Din Christiania la Bergen, interesante şi pitoreşti excursiuni în Norvegia.

Dezertorul, interesantă desfăşurare admirabilă redată.

Praful Tip-Top, scene comico-fantastice.

A apărut: «Cu cine trebue să mergem» de I. D. Protopopescu.

La gimnaziul Alexandru cel Bun nu este nici un loc liber în clasele II, III şi IV, toate fiind suprapopulate. Inscrieri se fac numai în clasa I în număr reglementar.

Serviciul telegrafic şi telefonic al „Opiniei"

Mişcarea germană de înconjurare

— Germanii bombardează Maubeuge —

Petrograd.—5 Sept.—Comunicatul francez spune că aripa stîngă germană mai continuă mişcarea de înconjurare ofensivă a armatei franceze înspre Paris, dar fără nici cel mai mic succes.

*

Germanii au bombardat Maubeuge în modul cel mai crud. Forturile rezistă în mod energic.

*

Times spune că situaţia francezilor în nordul Franţei nu e aşa de neliniştitoare cum ar părea la prima vedere, de oare-ce la momentul oportun francezii vor avea armata lor aproape nevătămată în contra forţelor germane obosite.

Amanunte asupra luptei de lînga Cernauţi

Viena.—«Neue Freie Presse» a publicat amănunte despre lupta de lîngă Cernăuţi, spunînd:

In ziua de 25 August, toată divizia din Podolia era angajată, împreună cu regimentele din Camiensca şi Chişinău Landsturnul nostru a luptat bine.

Cînd trupele noastre active s'au apropiat, inamicul s'a retras fugind spre partea de est a oraşului Cernăuţi, suferind mari pierderi. Am făcut 800 prizonieri printre care mai mulţi ofiţeri superiori. Am capturat 50 puşti, 4 tunuri-revolver şi 100.000 cartuşe.

Un protest al presei bulgare

— Impotriva ministrului Rusiei la Sofia —

Viena.—Se telegrafiază din Sofia că ziarul bulgar „Cambana" făcînd comentarii asupra notei de protestare a guvernului rusesc, privitoare la trecerea marinarilor germani, declară că e necuviincios ca ministrul Rusiei, d. Savinski, să fi dat publicităţei textul notei cu o zi înainte de remiterea ei, adăugînd că în cazul cînd d. Savinski ar mai continua cu asemenea procedeuri, presa bulgărească ar pierde ori-ce consideraţie faţă de reprezentantul Rusiei şi ar povesti care sînt raporturile d-lui Savinski cu factorii neresponsabili în Bulgaria şi chiar cu revoluţionarii.

Torpilor japonez scufundat

Petrograd.—Un torpilor japonez a lovit o mină plutitoare la Chia-Ciao şi s'a scufundat.

Prinţul de Wied la Veneţia

Viena 5 Sept.—Se telegrafiază din Veneţia că vaporul italian «Misurata», avînd pe bord pe principele de Wied a sosit acolo.

Torpiloare germane avariate

Petrograd.— Şapte torpiloare germane au intrat în canalul de Kiel grav avariate. Mai multe s'au scufundat chiar la intrarea canalului.

Tunuri austriace în Serbia

Niş.—5 | 9. Ieri au sosit în fortăreaţa din Niş o parte din tunurile austriace luate. O altă parte din tunuri a fost trimisă la Cragujevaţ, iar restul la Belgrad.

Străzile pe unde s'au trecut bateriile inamice erau tixite de lume.

Inventarul tunurilor va fi publicat în curînd şi se va dovedi astfel lumei că Serbia a luat cu adevărat acele tunuri, orice dezminţire ar fi dat Austro-Ungaria.

O dezminţire

Sofia 6 Sept.—D. Naum, ministrul Greciei la Sofia, desminte în mod formal, din ordinul guvernului său, cuvintele atribuite principelui Nicolae al Greciei care, după anumite ziare, ar fi zis că armata romînă trebue să complecteze opera sa din anul trecut, strivind pe bulgari.

Asemenea cuvinte n'au fost niciodată rostite.

Reducerea scontului

Bucureşti.—Consiliul de administraţie al Băncei naţionale, în urma şi cu avizul consiliului de miniştri, a hotărît reducerea scontului la 6 la sută, iar dobînda pe depozite de titluri la 7 la sută.

Aur pentru Turcia şi Bulgaria

Bucureşti.—Ziarele află că prin Romînia au mai trecut 16 lăzi de aur cu destinaţia spre Constantinopole. Pînă în Capitala Turciei lăzile în chestiune sunt întovărăşite de reprezentantul Stelei romîne din Giurgiu.

Pe de altă parte ziarele află că pentru Bulgaria, a trecut ieri un colet mare, în care se aflau mai multe lădiţe ermetic închise.

La vamă s'a declarat că coletul cuprinde documente secrete, dar se crede că în realitate cuprinde o cantitate de aur.

Statele-Unite şi războiul

Viena. — Din Wasinghton se arată, că preşedintele Wilson a supus parlamentului un proect, pentru sporirea impositelor interne cu încă 100 milioane dolari, pentru acoperi deficitul produs din cauza războiului european.

Administraţia teritoriilor ocupate

Berlin. — Teritoriile belgiene care au fost ocupate, vor fi organizate în curînd. Administraţia poştelor şi telegrafelor depind de pe acum de direcţiunea din Berlin.

ACŢIUNEA ITALIEI

Sinaia.—Aci circulă svonul despre demisia ministrului de externe a Italiei. Această demisie se pune în legătură cu noua atitudine ce urmează s'o adopte Italia.

SITUAŢIA LA PARIS

Paris.—Via Turin.—Prefectul poliţiei Parisului a demisionat în ultimul moment, înainte de plecarea guvernului la Bordeaux.

Demisia s'a produs pe motiv de boală.

Consiliul comunal a făcut cunoscut populaţiei că şcolile primare nu vor fi deschise, de cît cu începere de la 1 Octombrie.

Dintre ziare numai „Le Temps" s'a mutat la Bordeaux. Celelalte ziare ca „Le Matin", „Le Journal", „L'Humanite", vor apărea în duble numere, la Paris şi la Bordeaux. De aseminea şi ediţia pariziaă a lui „New-York Herald".

Birourile agenţiei Havas au fost mutată la Bordeaux.

Inverşunata luptă în Belgia

Petrograd, 5 Sept.—O luptă înverşunată are loc în Belgia între Tirmond-Alost, unde germanii au aruncat in aer calea ferată.

Trecerea unui nou tren german

Bucureşti.—Ziarul „Adevărul“ află că în noaptea de Joi spre Vineri, au trecut prin Predeal uu nou tren german, compus din 11 vagoane, cu destinaţie pentru Ramadam.

Vagoanele au fost transportate spre Ploeşti cu trenul No. 367, iar de aci spre Ramadam cu un tren special.

Vagoanele au fost toate plumbuite.—Direcţia căilor noastre ferate, au însărcinat pe doi funcţionari, d-nii Petreanu şi Şoarec, să însoţească trenul pînă la Ramadam.

AGITAŢIA IN EGIPT

Berlin.— Ştiri sigure din Egipt anunţă că în sînul populaţiei de aci domneşte o vie agitaţie.

Această agitaţie, mai cu seamă în sînul populaţiei mahomedane, este întreţinută pe tema că Anglia a refuzat eliberarea celor două Dreagnauthouri, cumpărate de Turcia.

Guvernul englez s'a văzut silit să aducă trupe din Indii şi să pue în stare de apărare Canalul de Suez, întru cît un atac al Turciei pare iminent.

Germanii în împrejurimile Parisului

Bucureşti.—Legaţiunea germană a fost înştiinţată din Berlin, că armata germană a trecut Reims, iar avantgarda se află în împrejurimele Rarisului.

Ştirea are nevoe de confirmare oficială.

O declaraţie a d-lui Tisza

Buda-Pesta.—La clubul naţional, Contele Tisza a făcut declaraţiunea următoare :

— „Situaţia pe teatrul războiului este bună, Putem să privim viitorul cu deplină încredere şi să fim mîndri de armata noastră.—Ultima săptămână a fost pentru noi plină de griji, — dar astăzi partea cea mai grea a trecut“.

Organizarea marinei germane

Berlin.—In urma unei întruniri ţinnte la Reichsrath, sub preşedinţia lui Paasche, de către toţi şefii partidelor politice, s'a luat hotărîrea de a pune toate forţele ţărei în serviciul luptei pe mare, care va fi de acum dusă cu cea mai mare energie.

Faţă de această hotărîre, s'a comunicat comisiunei speciale a marinei următoarele :

«Membrii subscrişi ai Reichstrathului se declară gata de a interveni pe lîngă partizanii lor şi pe lîngă Reichstrath, pentru ca toate măsurile propuse de ministerul marinei pentru nevoile marinei să fie adoptate din punct de vedere budgetar. In special ei cer :

1). Imediata înlocuire a vaselor perdute.
2) Imediata construire de submarine, astfel cum au fost fixate în 1912.
3) Imediata construire de vase de complectare, hotărîte pentru 1915.
4) Scăderea totală al serviciului de bastimente de la 20 la 15 ani.

INSTITUTUL de DOMNIŞOARE
al
Societăţei Ortodoxe Naţionale
a
Femeilor Române
Secţia Iaşi
(fost «Humpel»)

Se deschide la 15 Septembrie 1914. Inscrierile încep la 1 August. Instrucţia este încredinţată celor mai bune puteri didactice ale statului.

Educaţiunea îngrijită, supraveghiată de Doamnele din Comitet. Profesoare şi guvernante străine pentru limbile moderne.

Profesoare speciale pentru piano, canto, pictură, broderie, croitorie. Educaţie fizică, diferite sporturi etc.

Directoară, **D-ra Ana Severin**

Un biliard se cumpără. A se adresa la tipografia H. Goldner.

Caut Iaşi gazdă bună, *casă onorabilă izraelită, pentru 2 elevi de liceu. Oferte sub B. N. în Lespezi, postrestante.*

GIMNAZIUL
„MORITZ ŞI BETTI WACHTEL“
Iaşi, strada Sărăriei No. 147
Imobil propriu, Telefon

Cu începere de la 20 August, înscrierile au loc în cancelaria gimnaziului, zilnic, între orele 9—12 şi 3—5. Candidaţii pentru clasa I vor prezenta certificatul de absolvire a cursului primar, actul de naştere şi de revaccinare.

Curs integral de 4 clase secundare

Preparaţii de 2 clase într'un an (în condiţiuni admise de Minister).

Şcoala posedă muzeu, laborator, curs de gimnastică, serviciu de supraveghere pedagogică.

Rezultatul anului şcolar 1913—1914

140 elevi prezentaţi în lunie comisiunilor oficiale. **Nici un repetent.**

Se trimit anuare, gratuit, tuturor persoanelor care vor adresa cereri direcţiune.

Şcoala Profesională de Fete
„Teresa Paraschiva G-ral Miclescu“
Iaşi—Str. Albineţ 5

Curs profesional după programa statului.

Se primesc eleve interne, semi-interne şi externe.

Inscrierile încep la 20 August şi vor ţinea pînă la 15 Sept.

De asemenea facem cunoscut că în atelierele şcoalei se primesc absolvente de la şcolile profesionale ale statului, care doresc să facă practică fiind plătite.

Prospecte se trimit la cerere.

DIRECŢIUNEA.

Şcoala Profesională Israelito-Romînă de Fete
a societăţii „STEAUA“
Iaşi, Str. Anastasie-Panu No. 24

INŞTIINŢARE

Aducem la cunoştinţa Onor. Public că şcoala profesională de fete a societăţei „Steaua“ va funcţiona cu începere de la 1 Septembrie în *noul local* din *str. Anastasie Panu 24* avînd *cursul complect de 4 clase* cu următorul program : 1) *Croitoria* în mod *practic şi teoretic*, 2) Limbele *Romînă* şi *Franceză* după programul şcoalelor secundare 3) Limba *Germană* 4) *Religia mozaică* 5) *Higiena* 6) *Comptabilitatea, Corespondenţa, Dactilografia* (maşina de scris) *şi Stenografia* 7) *Caligrafia, Desemn, Pictura* 8) *Muzica şi Gimnastica.*

Inscrierile se vor face în cancelaria şcoalei de la 15 August pînă la 1 Septembrie între orele 10 — 12 m. şi 3—5 p. m.

COMITETUL.

La Farmacia Herzenberg este vacant locul de *elev* sau *elevă*. Se cere diploma de bacalaureat.

Ediţia I-a

5 BANI

ABONAMENTE

Un an . . . 20 lei
6 luni . 10 lei

OPINIA

ANUNŢURI

Un rând pag. III, 50 b.
„ „ „ IV, 40 „

5 BANI

ZIAR CONSERVATOR-DEMOCRAT

Administraţia : Tipografia H. Goldner, Iaşi.
— TELEFON No. 36 —

Sub direcţiunea unui Comitet

Anul XI—No. 2259.—Marţi 26 August 1914

Asasinarea lui ENVER BEY

Sofia.-- O ştire din Constantinopol anunţă că din cauza politicei sale anglofobe, Enver Bey, ministrul de războiu a Turciei a fost asasinat de prinţul Iusuff-Eddin, moştenitorul tronului.

*

Iată cum povestesc ziarele bulgare cele petrecute :

Moştenitorul tronului sosise la ministerul de războiu şi în urma unei discuţiuni, a tras un foc de revolver asupra lui Ever-bey care a căzut jos, grav rănit.

Aghiotantul lui Enver-bey intervenind a fost de asemenea culcat la pământ.

Se afirmă că Enver-bey ar fi murit.

Până acuma n'a sosit o confirmare a acestei ştiri,—dar faptul că legaţia otomană n'a dezminţit-o imediat, dovedeşte că lucrurile s'au petrecut astfel.

*

Sofia.—Ziarele de aci, arată că în urma ştirei despre asasinarea lui Enver-Bey, o luptă crîncenă s'a încins la Adrianopol, între trupele partizane a lui Enver-Bey şi cele ale prinţului moştenitor.

Austria face propuneri concrete României

Bucureşti. — Ziarul „Adevărul" află că aseară, atît la Sinaia cît şi la Bucureşti, a circulat ştirea că Austria a făcut României propuneri concrete.

Se păstrează încă cea mai mare discreţiune asupra acestor propuneri.

Un comunicat german

Berlin.—Statul major anunţă :

„Imparatul a asistat eri la lupta contra forturilor de la Nancy. Două forturi au fost luate. Focul artileriei a fost îndreptat spre oraş, unde arde în mai multe locuri.

Hârtii găsite dovedesc că inamicul a fost cu totul surprins de înaintarea armatelor generalilor Von Klug şi Bülow, în nordul Meusei. Până şi in ziua de 17 August inamicul credea că are înaintea sa numai cavaleria germană, de oare-ce generalul de Narvit a ascuns cu deplin succes mişcările armatei. Totuşi inamicul ar fi putut afla mişcarea aaestor armate, dacă n'am fi oprit curierii.

Mutarea cartierului general

Roma.—Ştiri sosite via Amsterdam anunţă că marele cartier general al armatei germane a fost mutat din nou de la Collon nu se ştie unde.

Asasinarea lui RASPUTIN

Viena.—Ziarele berlineze primese o telegramă din Petrograd prin Copenhaga, după care Rasputin, pe cînd eşea din biserica unde azistase la un serviciu divin, pentru succesul armatelor ruseşti ; a fost asasinat cu două focuri de revolver. Un glonte l'a nimerit în cap şi al doilea în gît.

Atentatorul a fost arestat şi s'a dovedit că este un auditor al Universităţei.

In buzunarul lui s'a găsit sentinţa de moarte semnată de comitetul revoluţionar, şi în care se spune că Rasputin trebue să moară, de oare ce este un fanatic primejdios pentru poporul rus.

Se ştie că Rasputin mai fusese acum cît-va timp victima unui atentai, de pe urma căruia abia acum 4 zile părăsise patul.

Acordul între ţările aliate

Londra.-- Acordul următor a intervenit şi a fost semnat aci astăzi de către ambasadorii Franţiei, Rusiei şi delegatul guvernului Englez :

„---Subsemnaţii cu depline autorizări din partea guvernelor respective declarăm cele ce urmează.

Guvernele englez, francez şi rus, îşi iau reciproc angajamentul, a nu încheia pacea separat în decursul prezentului răsboiu. Guvernele celor trei ţări iau angajamentul ca atunci cînd terminele păcei comune vor veni în discuţiune, nici unul din aliaţi nu va compune comisiuni de pace fără admiterea lor prealabilă de ceilalţi aliaţi.

Drept care jos iscăliţii au semnat declaraţia de faţă, punând sigiliile lor.

Făcut la Londra, în triplu exemplar, la 5 Septembrie stil nou 1914.

Războiul franco-german

— Un comunicat francez —

Petrograd.- Un comunicat francez zice :

Germanii contină să lase la o parte Parisul şi să facă o largă mişcare debordantă. Trupele germane au părăsit Bruxella şi se îndreaptă spre Nord-Vest, cu intenţia de a despărţi Anversul de coasta literoralului.

Inginerii belgieni au inundat regiunea Malines. Apele au surprins pe germani, cari fug.

Germanii au impus oraşul Lille la o contribuţie de răsboiu de 12 milioane lei.

Din rapoartele prefectului de Bordeaux rezultă că populaţia este liniştită şi are încredere în guvern.

Ediţia II-a

5 BANI

ABONAMENTE

Un an . . 20 lei
6 luni . 10 lei

OPINIA

ANUNŢURI

Un rând pag. III, 50 b.
» » » IV, 40 »

5 BANI

ZIAR CONSERVATOR-DEMOCRAT

Administraţia: Tipografia H. Goldner, Iaşi.
— TELEFON No. 36 —

Sub direcţiunea unui Comitet

Anul XI—No. 3259.—Marţi 26 August 1914

Apel către iaşani

Din cercetările făcute de autorităţi s'a constatat că un foarte mare număr de familii ale ostaşilor concentraţi se află în desăvîrşită mizerie. Femei şi copii sufăr de foame şi, întru cît nu s'a decretat mobilizarea, ci concentrarea, nu se pot aştepta la nici un sprijin din partea Statului.

Este o sacră datorie a cetăţenilor să contribuie cu obolul lor pentru ajutorarea familiilor rămase în suferinţă prin chemarea la datorie a susţinătorilor lor, la devotamentul cărora ţară poate recurge dintr'un moment într'altul.

Nu ne îndoim că apelul nostru va găsi ecou în inimile tuturor concetăţenilor noştri.

BUCOVINA SUPT RUŞI

Cu căderea Cernăuţilor, întreaga Bucovină a căzut în mîna Ruşilor. Iar ducerea guvernatorului, d. de Meran la Vatra Dornei, nu va garanta menţinerea mai departe a Bucovinei Austriace. Cum Bucovina e singura provincie austriacă, care n'are legături cu Viena de cît prin Lemberg, şirul de munţi dinspre apus departe de a fi acum o garanţie de apărare, va fi o piedică, căci nici dinspre Bistriţa, nici despre Rodna şi Marmaţia nu pot veni armate în ajutor pe valea Bistriţei. Contele de Meran va trece munţii în Transilvania şi se va sfîrşi cu Bucovina Austriacă.

Generalul rus în proclamaţia sa dată la Chişinău, se grăbeşte a anunţa vestea cea mare că *Bucovina fiind cucerită prin arme, ca şi Galiţia se socotesc pe ziua supunerii ei ca făcînd parte din Imperiul Ţarilor.*

Nu discutăm faptul de arme. Cum monarhia Habsburgică e mai putredă şi mai convenţional ca întocmire politică de cît Rusia, care are la baza ei un masiv de o sută de milioane slavi, plus alte neamuri, între cari şi Moldovenii noştri, pasul rusesc făcut spre regiuni locuite de Romîni, ne interesează în primul loc, întru cît tăind barierele politice între grupurile de Romîni, ei vor putea circula mai liber de la unul la altul, nu ca acum cînd sunt izolaţi.

Punem ipoteza că armatele ruseşti izbesc adînc în monarhia austriacă, şi încorporează prin arme şi regiunile până la Tisa, unde stau cele 4 milioane de Romîni. Care vor fi urmările pentru neamul nostru?

Se pune întrebarea: are interes Rusia ca strivind Austria să-şi sporească supuşii săi cu 5 milioane de Romîni? Şi chiar mărindu-şi supuşii cu de al de ai noştri, care e situaţia ce se creiază elementului românesc?

Noi nu credem în aceste năzuinţi.

Ţarismul ştie că războiul actual e războiu de tendinţe şi de heghemonie de rasă. Prin militarism Germania vrea să domineze lumea. Nu va reuşi. Prin echilibrul forţelor cei izbiţi se asociază.

Pare că pentru moment noi Romînii de la Dunărea nu întrăm în acest calcul dar iarăşi nu putem privi nepăsători ori ce schimbare se va aduce în echilibrul nostru naţional.

Socotim ocupaţia Bucovinei ca provizorie, şi cum Ruşii vor duce lupta pe frontul apusan, cu Germanii, tendinţa de agresiune şi incorporare a Bucovinei este numai un act militar, nu şi politic. Pentru elementul romînesc ori ce încorporare de ai noştri la Ruşi este o scădere, căci cea mai scăzută viaţă romînească e la grupa de romîni de supt Ruşi.

Aşteptăm producerea faptelor politice pentru a judeca mai temeinic care e răspunderea noastră ca Regat faţă cu poziţia elementului romînesc din juru-ne.

Gh. Ghibănescu

Mici Polemici

O proclamaţie a partidului socialist austriac spune că steagul roşu socialist va eşi glorios din marea de sînge ce se varsă acum.

Da, va eşi mai *roşu...*

*

Guvernul nostru a luat măsuri ca să nu se mai scumpească sarea.

— Cu alte cuvinte, să nu fie sarea.. pipărată.

*

O curioasă combinaţie ministerială circula eri în ziarele din Capitală: cu... „Banu“ la justiţie.

*

Un număr de profesori universitari berlinezi funcţionează, voluntar, ca factori poştali.

— Nu însă, credem, pentru a scăpa de miliţie!

*

Prin „Opinia“ a fost iarăşi somată direcţia loteriei statului ca să iee măsuri să aibă loc tragerea.

...Pe şfoară?

*

Se afirmă că nenorocirea armatei ruse la lacurile mazurice a fost, că statul major rus n'ar fi cunoscut acele lacuri.

— Nici pe hartă nu vor să cunoască apa?

*

Ministernl de războiu german a permis vînzarea gazetei socialiste «Vorwärts» în rîndurile soldaţilor.

Nu e de mirat: „Vorwärts“ însămnează „înainte“!

Ştiri din străinătate

Doi adversari. — Sunt proaspete încă în amintirea tuturor atacurile ce şi-au adresat reciproc Henri Bernstein şi Caillaux, cu ocazia procesului d-nei Caillaux la juraţi.

Fostul ministru de finanţe a reamintit dramaturgului că nu şi-a făcut datoria către patrie; la care invinuire Bernstein a răspuns că va pleca în războiu a 4-a zi după decretarea mobilizării.

Interesant este că şi Bernstein şi Caillaux au plecat în acelaşi timp—şi poate undeva, în front, s'au împacat ca doi adversari după un sîngeros duel... cu Germanii.

*

Lembergul.—Capitala Poloniei austriace fiind actualminte la ordinea zilei, nu este fără interes să notăm că printre multele clădiri interesante, acest oraş, ocupat acum de Ruşi, posedă şi o „biserică valahă“ (Woloska Cerkiew) clădită de către voevozii moldoveni pentru ortodocşi, înzestrată cu multe daruri. Ea se socoate ca o podoabă a oraşului. Alături este cimitirul şi o capelă cu hramul Trei Erarhi (trech swiatyteli) care aminteşteşte pe «Trei Sfetitele» din Iaşi.

*

Impăraţii austro-germani. — Este de notat că Imparatul Wilhelm II este şeful unui regiment de gardă din Petersburg (Petrograd).

Impăratul Germaniei mai este... feldmareşal şi amiral onorar al flotei britanice; colonel şef al regimentului I britanic de dragoni regali!

Toate aceste regimente şi vase de răsboi ruseşti şi englezeşti luptă azi împotriva cauzei amiralilor lor onorari şi a şefilor lor, de asemenea onorari!

La rîndul său, Imparatul Frantz-Ioseph, este «proprietar» al regim. 35 de dragoni ruşi (Bielograd); colonel şef al regimentului de gardă englezesc «King's Dragoon Guards».

NOTA ZILEI

Alianţă franco-germană?

Nu găsiţi că începe să devină comedioasă de tot alarma Germaniei oficiale în privinţa entuziasmului damelor germane pentru prizonierii francezi.

După notiţele furioase din gazete, acum şi ministrul de interne al Germaniei a dat o circulară prin care interzice nemţoaicelor să se... apropie prea mult de prizonieri şi precizează că ele pot oferi daruri numai celor răniţi.

Probabil celor... impotenţi, a vrut să spună circulara. Dar, serios vorbind, se teme oare Germania că simpaticii prizonieri o vor popula cu... mici franţuji,—ei cari, acasă la dînşii, nu prea strălucesc prin fabricare de kinderi? Şi oare au atît de puţină încredere în virtutea matroanelor germane?!

OAMENI ŞI LUCRURI

PARISUL..

Poate că în momentul cînd vor apărea rîndurile aceste, marea Capitală a lumei va îndura, pentru a doua oară, durerea unui asediu german. Pentru a doua oară, în mai puţin de o jumătate de secol..

Parisul asediat!

Aceia dintre noi cari nu existam încă pe lume atunci,—nu putem face o apropiere între senzaţia provocată în 1870 de istoricul eveniment şi între impresia care, în momentul de faţă, copleşeşte prin intensitatea ei întreg universul, subt puterea unei mistice solidarităţi ce simte fiece muritor cu destinele acestei cetăţi fără pereche.

Ştim bine: e un sentimentalizm prea eftin şi prea la modă a scoate stridente protestări şi a ridica învinuiri în potriva «furiei teutonice» care asaltează oraşul-lumină. Sentinţa care sună: „la raison du plus fort est toujours la meilleure“ este însă de origină franceză şi ar fi o rea inspiraţie de a blasfema, în loc de a compătimi pur şi simplu.

Războiul este prin el însuşi atît de crunt, atît de lipsit de milă, cruţare şi îngăduinţă, în cît ar fi un snobism a se mai vorbi de grozăviile şi jertfele lui.

Fireşte, distrugerea unui mic centru artistic ca Louvain e o barbarie. Dar acelaş lucru este distrugerea unui sat sărăcăcios. Mai presus de orice comoară artistică, este omul însuşi, creatorul frumuseţei şi artei.

Cine mai socoate astăzi şi mai deplînge dispariţia sutelor de mii de vieţi, răpuse de arme, răpite familiilor lor şi pămîntului?

Dar de la Louvain la Luvru—cîtă deosebire!

Luvrul—ameninţat la rîndul său—simbolizează bogăţia însăşi a Parisului, Luvrul care aminteşte versurile lui Alexandri:

Vechiul Luvru stă deschis
Poporimei din Paris.

Cine a urcat, Dumineca, scările imensului muzeu şi a contemplat tezaurele lui artistice, ştie ce însamnă a se găsi în inima intelectualităţii şi culturei europene.

De cîte ori, urcînd scările, am întîlnit pe tribunul Jaurès, venit să-şi reconporteze spiritul între zidurile dătătoare de inspiraţii şi mulţumiri, după încordările minţii şi ale corpului!

Dar ce este, în fond, sentimentul obştesc de tristeţe care a cuprins lumea, în prevederea unui asediu al Parisului?

E un instinct extrem de complex, — o presimţire că pe malurile Senei nu se desfăşură numai un războiu sîngeros, ci o uriaşă dramă cu adînci urmări şi transformări pentru Europa întreagă.

In 1870, rolurile erau schimbate. Se prăbuşea un Monarh care nu era la înălţimea situaţiei şi a tradiţiei, se prăbuşea, dar făcea loc unor forţe noui, ale Democraţiei:

Pe malurile Senei, în faeton de gală
Cezarul trece palid, în gânduri adâncit...
...Poporul lui îl face tăcut şi umilit.

Dar acum, în 1914? Acum, în Parisul democraţiei şi al Republicei? Ce va urma eventualei catastrofe în care, ca şi în poemul lui Eminescu pentru Parisul lui 1871:

Parisul arde 'n valuri, furtuna 'n el se scaldă
Ca facle negre, turnuri troznesc, arzând în vînt
Prin limbile de flăcări, ce 'n valuri se frămînt',
Răcniri, vuet de-arme pătrund marea cea caldă
Evul e-un cadavru—Parisu-al lui mormânt.

...Orice va fi să se întîmple, să nădăjduim că oraşul-lumină va stráluci şi în viitor în aureola de cugetare şi de libertate ce i-au asigurat veacurile şi istoria.

Rodion

INFORMAŢII

Prefect de Huşi încă nu s'a numit, căci e luptă între tabăra d-lui N. M. Cişman şi între cea a d-rului N. Lupu. Cel dintăi voeşte a încredinţa prefectura fiului său N. N. Cişman, ca recompensă pentru căderea în alegeri; dr. N. Lupu cere prefectura pentru d. Dinescu, avocat, alt candidat căzut la col. II de Cameră.

Cum se vede liberalii continuă de a sta bine la Fălciu!

Fiul d-lui Siminică Boghiceanu din Huşi, care a împuşcat în via d-sale 3 soldaţi, din care unul Cojan a şi murit, parchetul a deschis acţiune contra tînărului Boghiceanu, care a şi fost depus.

Se tem cei din Huşi de o îndîrjire a rezerviştilor contra stăpînului viei, care a recurs la măsurile cel mai drastice pentru a-şi apăra boghiţa de poamă a Boghiceanului!

Casa rurală a cumpărat moşia Rîncenii de la Fălciu, proprietatea d-lui Ion Ralet, profesor universitar Iaşi. Preţul e de 860 lei hectarul.

Ni se comunică că d. inspector şcolar Floru ducîndu-se în inspecţie la Huşi, şi-ar fi permis ca în plină cancelarie să întrebe pe profesori, care mai e tachist afară de d. profesor N. Păsculescu.

Pentru modul inteligent cum d. Floru îşi face inspecţiile şi pentru serviciul mare politic ce-l face partidului îl recomandăm călduros ministrului I. Duca să-l decoreze!

D-ra Florica Harnage diplomată a şcoalei profesionale Reuniunea femeilor romîne din Iaşi, şi avînd 3 ani practică de atelier; a căpătat autorizarea din partea ministerului de instrucţie de a funcţiona ca maestră la şcolile profesionale particulare din ţară.

Reprezentaţiile excelentei trupe de operetă Grigoriu—direcţia Maximilian—vor incepe la 19 Septembrie cu senzaţionala noutate «Polonia nu piere“ (Polenblut).

Agenţia «Thalia» va pune în vînzare biletele în cursul acestei săptămîni.

A apărut «Versuri şi Proză» anul III No. 13 cu articole semnate de A. D. Xenopol, G. Diamandi, O. G. Teodoreanu, I. Minulescu, Claudia Milian, Hidalgo, Un ofiţer de stat major, reproduceri din Nietzsche etc.

Numărul acesta al revistei iaşane este închinat Franţei cu prilejul războiului.

Dl. doctor Fisch, cunoscutul medic de copii din oraşul nostru reîntorcîndu-se în localitate şi-a reluat ocupaţiunile.

Direcţiunea şcoalei Medie de băeţi din Iaşi face cunoscut celor interesaţi a da fiilor lor, absolvenţi de curs primar, o cultură practică şi pregătitoare pentru şcolile speciale, că înscrerile se fac în orele de dimineaţă la direcţiunea şcoalei din Strada Păcurari No. 51.—Actele trebuitoare: certificatul de 4 clase primare.

Din Berlin ni se scrie că tenorul Jean Nadalovitz de la Opera Regală, absolvent al facultăţii de medicină din Iaşi s'a înrolat ca voluntar în rîndurile armatei germane, făcînd serviciul într'un lazaret.

Telegramă de la Legaţiunea Germană din Sinaia din 6 Sept.

Ştirea adusă de «Agenţia Reuter» la 5 Sept. după care ar fi sosit în faţa portului Kiel şapte torpiloare germane deterioriate şi după care câte-va torpiloare s-ar fi scufudat după o ciocnire puţin norocoasă cu bastimente ruseşti, este o pură invenţiune.

Femeia Ileana C. Mazilu, aflîndu-se în Tg. Frumos, a fost trîntită la pămînt în str. Cuza-Vodă. de către docarul condus de Solomon Senderhändler. Victima gravidă în a 7-tea lună, a fost internată la spital, în stare gravă.

Un fapt imoral se semnalează din comuna Belceşti.

Locuitorul Petrea Jitaru a încetat din viaţă. Preotul respectiv refuză a oficia slujba de înmormîntare, pe motiv că defunctul nu s'a spovăduit şi împărtăşit.

Concursul de burse pentru şcolile normale de învăţătoare se va ţine de la 1 Septembre a. c. Pentru seria celor reuşite anul trecut ministerul a rezervat 60 de burse; cîte 20 de bursiere pentru cele 3 şcoli normale din ţară: Iaşi, Bucureşti şi Craiova. Concursul se va ţinea numai pentru restul de locuri.

O măsură curioasă.—Pentru a atrage în parte-i pe d. Dimitriu, maestru de gimnastică de la gimnaziul „Anastasie Panu“ din Huşi, prefectul Irimia Gheorghiu a chibzuit că trebue să-i dee o locmadouă locmale. I'a dat leafa de secretar al gimnaziului fără să-l facă, fiind tînărul profesor Lefteriu; apoi i-a dat o *misiune pedagogică: să studieze învăţămîntul gimnasticei Suedeze în Bucovina (!?!)* Ca plată înainte i-a dat 500 lei.

Azi Bucovina e ocupată de Ruşi; Ruşii nu vreau să ştie de gimnastica suedeză, ci de cea căzăcească. Cum d. Dimitriu nu-şi va putea îndeplini marea lui misiune pedagogică aflăm că d. I. G. Duca ministru va cere prin direcţia gimnaziului ca d. maestru să restitue paralele trimise, cei 500 lei.

Se face mare caz de această locmală electorală liberală.

Duminică, 24 a. c., a avut loc la societatea „Unirea“ a lucrătorilor tipografi din Iaşi, adunarea generală anuală.

S'a procedat întâi la votarea dărei de seamă a gestiunei financiare pe exercitiul 1912—914, dîndu-se descarcare vechiului comitet. Apoi s'a efectuat alegerea unui nou comitet de administraţie pe un period de doi ani. Alegerea a fost prezidată de către veteranul lucrător-tipograf Mălăescu Dimitrie, şi s'a ales următoarea listă:

Preşedinte Const. Voinescu, vice-preşedinte Ioan Breabăn, casier Gh. Teodor, secretar Vasile Alexandrescu.

Membri în comitet: N. Burdujan, B. Brociner, Gh. Constantinov, Mişu Bartin, Carol Schraer.

Comisiunea de verificare: D. Mălăescu, Gh. Cănilă şi Al. Constantinescu.

Noutăţi apărute:

Virgil N. Drăghiceanu. In amintirea lui C. Brancovanul Vodă (1714—1914). Monografiie istorică apărută în editura casei bisericii. In această monografie se face o expunere istorieă şi arheologică asupra activităţii culturale a marelui Voevod. Ni se dau 108 planşe asupra principalelor biserici rezidite de Brancovanul. Dacă lunga domnie a lui Vodă Brancovanul prezintă o mare însemnatate politică în epoca de prefaceri mari la Dunăre; dacă sfîrşitul său tragic l'a fixat în amintirea poporului. opera sa culturală e mai puţiu cunoscută. Lucrarea d-lui Drăghiceanu lămureşte şi evidenţiază această parte.

Societatea Crucea Roşie secţia Iaşi roagă pe toţi comercianţii din localitate să-şi dea obolul lor pentru această societate care va fi poate cît de curînd chemată să aibă un rol atît de însemnat.

Fiecare comerciant, în limitele posibilităţii lui, să dăruiască ori-ce obiect de oricît de mică însemnătate, pentru mărirea posibilităţii de autor a acestei societăţi.

Adresa este la d-na Maria Uhrinowsky strada Căpitan-Păun.

Donaţiuni pentru Societatea Crucea Roşie, secţia Iaşi:

D-na Lucia Greceanu, 30 metri pînză:
D-na Căpitan Baldovin, 30 metri pînză:
O colectă făcută de D-na Doctor Veissa, 100 lei.

Iată noul şi interesantul program ce se reprezintă astă seară Luni la cinematograful Pathé Frères din grădina Traian:

Şiretenia pictorului. Comedie într'un act. Splendidă desfăşurare din viaţa artiştilor. Film parizian cu o deosebită montare şi admirabilă interpretare.

Minciuna fatală, mare dramă filmenată în culori naturale (Pathé-color).

O victimă a soartei. Extraordinară dramă din viaţa marinarilor. Ce mai mare parte a desfăşurărei se petrece în largul mărei. Film de mare artă în 3 părţi. In rolul principal apare d-ra Henny Porten, artista incomparabilă, frumuseţea scenelor străine, luceafărul artei dramatice.

Afacere de tovărăşie, scene foarte comice.

Noul program viitor se reprezintă poimîne Mercuri: (reprezentaţie dată în beneficiul societăţei «Crucea Roşie» din oraşul nostru).

Cele mai bune
Prăjituri
sunt acele preparate cu
Laptele condensat Nestlé
Produs natural
De vînzare pretutindeni. Preţul cutiei LEI 1.20.

Serviciul telegrafic şi telefonic al „Opiniei"

Tratativele turco-greceşti

Constantinopole.—Informaţiuni din izvor diplomatic spun cu privire la negocierile turco-greceşti din Bucureşti în chestia insulelor archipelagului, că propunerea originală a guvernului grecesc cerea ca insulele Chios şi Mitilene să fie declarate principat autonom sub suzeranitatea Sultanului, avînd ca şef pe principele moştenitor George al Creciei.

Propunerea delegaţilor turci era de a crea o provincie autonomă insulele Chios Mitilene, Lemnos şi Samos. Guvernatorul să fie numit de Sultan. Turcia să primească veniturile vamale şi ele să treacă la datoria publică turcă.

Grecia a făcut ulterior contra propunerii, asupra cărora plenipotenţiarii otomani trebue să capete acuma instrucţiuni.

Nici un ofiţer romîn n'a fost arestat în Ungaria

Buda-Pesta.—6 | 9.—Oficial—Guvernul unguresc desminte categoric ştirea publicată de unele ziare că nişte ofiţeri romîni ar fi fost închişi. Nici un singur ofiţer romîn n'a fost arestat (Comunicat de legaţiunea austro-ungară.

Pierderile englejilor

Francfurt.—Englejii care pînă acum afirmau oficial că pierderile lor au fost doar de 4000 oameni, spun acum—tot oficial—că ar fi pierdut 10.000

Dezmînţirea revoluţiei din Odesa

Hamburg —Membrul expediţiei pentru studierea eclipsei de soare la Odessa, dr. Graff, declară în Hamburger Fremdenblat *că sînt false ştirile din Viena despre izbucnirea unei revoluţii la Odesa.*

Insurgenţii albanezi au intrat în Durazzo

Durazzo.—Conform înţelegerei cu reprezentanţii oraşului, rebelii au intrat în Durazzo Sîmbătă la 12 şi jum.

Mai multe mii de insurgenţi, cu drapelul turcesc în frunte, s'au dus la conac unde muftiul din Tirana, în mijlocul unei mari bucurii a celor de faţă, a pus la fereastră drapelul turcesc. S'au ţinut apoi mai multe discursuri.

In fine muftiul din Tirana a declarat că conacul va fi de-acum închis pînă la sosirea altui principe.

După amiază, toate ministerele şi birourile administrative au fost oficial sigilate de noul guvern provizoriu.

Spre seară, mare parte din insurgenţi s'au înaripat la Siak, Karvaia etc. Numeroase familii, voluntarii austriaci şi romîni au părăsit Durazzo eri şi alaltăeri.

Perderi ruseşti

Roma. — Ziarul „Tribuna" află din sursă particulară, că pierderile ruşilor în lupta de la Ostorode ar fi fost de 40.000 oameni.

Armatele turce în contra Greciei

Petrograd. — Ziarul „Novoie Vremia" spune: Turcii, bazîndu-se pe acordul lor secret cu Bulgaria, se pregătesc să îndrepte o armată de 300,000 oameni contra Greciei, prin Tracia bulgară.

Cartierul general al armatei turceşti a fost transferat ieri la Dimotica.

Un discurs al primului ministru englez

Londra. — In ziua de 4 Septembrie d. Asquith, primul ministru englez, a pronunţat, de pe balconul primăriei şi în faţa mulţimei, un discurs în care a expus situaţia şi atitudinea Angliei în războiul dezlănţuit.

După ce salută cu iubire ajutorul oferit de trupele coloniale din Africa şi după ce arată că acest fapt invederează că sub cutele stindardului englez se învălue tot imperiul britanic, unul şi indivizibil, d. Asquith a relevat că în momentul declarărei războiului Anglia a pus pe picior de război 100.000 oameni, iar acum totalul trupelor engleze se rîdică la 250.000 pînă la 300.000.

„Sunt fericit domnule primar, a încheiat primul ministru, să constat că Londra a dat şi ea tributul ei, căci din Londra au plecat 42.000 de soldaţi".

Luptele pe frontul oriental

Petrograd 6 | 9. — Un comunicat al Statului major spune:

Pe toate liniile de luptă austriace, trupele ruseşti au dat, la 4 Septembrie, un atac energic. Centrul inamicului a suferit mult. In regiunea de vest de Krasnostave s'au predat, cu comandant cu tot, 44 ofiţeri şi 1600 soldaţi.

O divizie germană care înainta în ajutorul austriacilor, a fost atacată pe ţărmul stîng al Vistulei.

Trupele ruseşti au ocupat regiunea Strij. Cavaleria rusă este dincolo de trecătorile Carpaţilor.

Pe frontul de est al Prusiei nu s'au produs decît încăerări fără însemnătate (Westnik).

Trupe austriace la Lemberg

Roma.—Din Petrograd se anunţă că la luarea Lembergului, Austria avea acolo 200,000 oameni, din cele mai bune trupe.

Arestarea unui deputat

Viena. — Ziarul „Neues Wiener Jurnal" află din Praga, că deputatul naţionalist ceh Vcnzel Clofec a fost arrstat. Motivele acestei arestări nu se cunosc încă.

Banca Franţei la Bordeaux

Roma. Preşedintele Poincaré a ordonat strămutarea provizorie a Băncei Franţei la Bordeaux.

Pericolul rus pentru Bulgaria

— In jurul declaraţiilor defunctului Hartwig —

Sofia.—Ziarul „Utro" reproduce articolul d-lui Stzavenko, şeful naţionaliştilor ruşi, publicat în ziarul „Kiew-janin, care conţine declaraţiunile defunctului ministru rus la Belgrad, Hartwig, asupra politicei balcanice a Rusiei.

Hartwig a zis: Bulgarofilia societăţii ruseşti este un sentimentalism păgubitor. O bulgarie puternică ar fi un duşman ireductibil al Rusiei căci s'ar alia la sigur cu Austro-Ungaria. In schimb, interesele Rusiei şi Serbiei nu sunt nicăeri contrare. Serbia este aliatul natural al Rusiei, căci o Serbie puternică ar fi un duşman implacabil al Austro-Ungariei.

După cum drumul Rusiei spre Dardanele ar duce peste dărămăturile austro-ungare, Austro-Ungaria este piedica ce se opune unei mari Serbii.

D. Stavenko adaugă: Acest testament al lui Hartwig va continua să lrăiască, pentrucă conrespunde unei nevoi vitale a Rusiei.

Ziarul „Utro" declară: „Trebue să ne bucurăm de sinceritatea actuală a politicei ruseşti. Dacă Bulgaria ar voi să închidă ochii, ar deveni victima politicei ruseşti.

Pregătiri la Paris

— Bois de Boulogne tăiată —

Paris. — Via Berlin (transmis de Corespondenz-bureau).

— Oraşul continuă pregătirile sale de apărare. Bois de Boulogne a fost în parte tăiată.

Şoselele ce duc spre Paris au fost baricadate. Numărul voluntarilor este imens.

In preajma atentatului din Constantinopol

Bucureşti.—Pînă în acest moment n'a sosit nici un fel de comunicare nouă din Constantinopol, cu privire la asasinarea lui Enwer-Bey. Cenzura otomană nu lasă să treacă nicio ştire.

De aseminea la Sofia nu s'a mai primit nici o ştire nouă.

Legaţiunea otomană din Bucureşti a cerut informaţiuni de la guvernul nostru, care a răspuns că nu are nici o ştire.

Un ordin al generalismului rus

Roma.—Se telegrafiază din Petrograd:

Generalismul armatei ruse a ordonat ca teritoriile austriace ocupate de ruşi să constitue o provincie specială, administrată de comandantul şef al armatei.

Burii şi războiul european

Roma.—Ziarul „L'Eclair" primeşte din Iohannesburg ştirea că generalul Baeyert, comandantul trupelor sud-africane, a declarat că burii vor lupta alăturea de englezi pînă la sfîrşit.

Cum s'a ocupat oraşul Lemberg

Viena.—Oficial.—Statul major comunică:

„Comunicatul rusesc asupra luptei de la Lemberg şi cucerirea victorioasă a acestui oraş, se bazează pe pure invenţiuni.

Trupele noastre au evacuat oraşul nefortificat şi deschis Lembergul din motive strategice şi umanitare.

Armata generalului Auffenberg continuă înaintarea ei victorioată.

Armata generalului Dankel bombardează Lublinul.

Acţiunea Japoniei

Roma.—Se telegrafiază din Tsien-Fou, că vapoarele de transport japoneze au debarcat trupe pentru a asedia Tsing-Thao.

Roma.—Din Tokio, se anunţă iminenta capitulare a cetăţei Tsing-Thao.

Tisza şi neutralitatea Romîniei

Bucureşti.—Ziarul „Romînul din Arad" sosit azi în Capitală publică următoarele:

„In cercurile din Buda-Pesta se colportează ştirea că Contele Tisza a făcut la clubul partidului numai o declaraţie cu privire la atitudinea Romîniei în răsboiul acesta european.

—„Din parte-mi declar—ar fi zis Contele Tisza—că sunt deplin satisfăcut de atitudinea Romîniei. Prin neutralitatea ei Romînia ni-a făcut servicii neprețuite, ea apărîndu-ne graniţa de la sud în potriva unei invazii ruseşti. In consecinţă corpul nostru de armată din Ardeal a putut fi comandat pe cîmpul de luptă. Mai mult nu se poate cere unui stat atît de mic şi într'o situaţie atît de expusă. Mărturisesc că dacă aşi fi romîn şi eu aşi lua atitudinea pentru neutralitatea Romîniei".

Situaţia la Paris

Berlin.—„Berliner Tageblatt" află din Roma:

Aci a sosit ştirea că un al III-lea aviator german a zburat de-asupra Parisului, aruncând bombe—lucru care a provocat mare panică.

După ce cu o zi mai înainte un aviator a aruncat bombe asupra uzinelor electrice, acum un alt aviator german a aruncat bombe care au făcut explozii în rue de Hanovre, rue d'Amesterdam, boulevard Montmartre şi gara St. Lazare.

Cinci persoane au fost omorâte.

Aviatorul german a aruncat o scrisoare prin care populaţia este îndemnată să predeie oraşul germanilor, căci cavaleria germană este în faţa Parisului.

Geneva.—Ştiri sosite din Paris anunţă că generalul Galieni, procedează în senzul de a goli oraşul de acele elemente, care ar consuma pe degeaba din proviziile îngrămădite. Familiile provincialilor li se pun la dispoziţie trenuri gratuite pentru a pleca din Paris.

Trenurile care vin dela Paris sunt tixite de lumea care fuge din metropolă şi regiunile ameninţate.

Pe de altă parte însă în Paris se refugiază francejii din provinciile ocupate de germani.

INSTITUTUL de DOMNIŞOARE
al
Societăţei Ortodoxe Naţionale
a
Femeilor Române
Secţia Iaşi
(fost «Humpel»)

Se deschide la 15 Septembrie 1914. Inscrierile încep la 1 August. Instrucţia este încredinţată celor mai bune puteri didactice ale statului.

Educaţiunea îngrijită, supraveghiată de Doamnele din Comitet. Profesoare şi guvernante străine pentru limbile moderne.

Profesoare speciale pentru piano, canto, pictură, broderie, croitorie. Educaţie fizică, diferite sporturi etc.

Directoară, **D-ra Ana Severin**

Şcoala Profesională de Fete
„Teresa Paraschiva G-ral Miclescu"
Iaşi—Str. Albineţ 5

Curs profesional după programa statului.

Se primesc eleve interne, semi-interne şi externe.

Inscrierile încep la 20 August şi vor ţinea pînă la 15 Sept.

De asemenea facem cunoscut că în atelierele şcoalei se primesc absolvente de la şcolile profesionale ale statului, care doresc să facă practică fiind plătite.

Prospecte se trimit la cerere.

DIRECŢIUNEA.

Caut Iaşi gazdă bună, *casă onorabilă izraelită, pentru 2 elevi de liceu. Oferte sub B. N. în Lespezi, postrestante.*

Ediţia II-a

5 BANI

ABONAMENTE

Un an . . 20 lei
6 luni . 10 lei

OPINIA

ZIAR CONSERVATOR-DEMOCRAT

ANUNŢURI

Un rând pag. III, 50 b.
„ „ „ IV, 40 „

5 BANI

Administraţia: Tipografia H. Goldner, Iaşi. TELEFON No. 36

Sub direcţiunea unui Comitet

Anul XI—No. 2260. Miercuri 27 August 1914

SITUAŢIA

Din informaţiunile pe cari ni le aduc ziarele din capitala ţării, rezultă că între partidele noastre politice se dă acum o singură luptă şi anume aceia de a se arata ţărei *ca fiind unul mai patriot de cît celalalt.* Şi negreşit această rivalitate n'are nimic de cît încurăjător, căci toate aceste partide *au acelaş fond* în cît priveşte atitudinea pe care ţara noastră a luat-o de la Consiliul de Coroană încoace faţă de furia războinică de care au fost cuprinse ţările reprezentînd peste trei sferturi din Europa.

Căci ori se va zice că starea ţărei noastre este o *neutralitate reală şi definitivă* ori se va zice că este o *neutralitate efectivă şi provizorie,* faptul în sine rămîne acelaşi.

Neutralitatea noastră este condiţionată de anume împrejurări şi este evident că pe cîtă vreme acele împrejurări vor dăinui, pe atîta timp nici noi nu vom eşi din starea de fapt în care ne găsim.

Ar fi fost imposibil a se cugeta măcar că atunci cînd condiţiile în care trăim astăzi s'ar schimba cînd, de exemplu, noi am fi fost atacaţi sau cel puţin s'ar fi propus schimbarea tratatului din Bucureşti, noi să nu eşim din neutralitatea noastră. Şi de sigur aceasta n'ar face-o atît cei cu *neutralitate definitivă* cît şi cei cu *neutralitate provizorie.*

Mai sunt îmbucurătoare ştirile aduse din Bucureşti şi prin aceia că procedînd astfel, partidele noastre sunt în perfect acord cu sentimentul general al ţării.

Şi ce poate fi mai bine, ce poate fi mai măreţ pentru prestigiul acestei ţeri, decît faptul că mintea, judecata stă în armonie cu sentimentul, că oamenii politici la cari sentimentul stă pe al doilea plan se învoesc cu ţara care în primul loc se conduce de sentiment.

Tot ziarele din Bucureşti, unele pe faţă, iar altele lăsau numai a se intrevedea, că unul din factorii noştri constituţionali, Regele, n'ar împărtăşi acest mod de a vedea al partidelor politice.

Era, până mai ieri, singurul punct negru, care făcea că o îngrijorare vie să strîngă inimele tuturor romînilor. Se tindea a se creia o legendă şi anume, că de şi Regele nostru în atîtea şi nenumărate împrejurări a dat dovadă de o pricepere superioară, ca de şi de nenumărate ori a arătat iubire adîncă ţerii şi poporului nostru, a rămas în fond tot strein.

Şi e trist, dar nu ne putem opri a o spune, că acest popor era gata să uite acele nenumarate dovezi de iubire, acele nenumarate binefaceri cu cari Regele său l'a înzestrat, pentru un moment în care şeful statului n'ar fi fost de acord cu oamenii noştri politici.

Ziarele populare, cum am zis, pe faţă ori cu meşteşugiri acolo vroiau să ajungă.

Din fericire ştirile zilelor din urmă ne scot din această grea şi chinuitoare problemă.

Acordul este astăzi perfect între ţară, Rege şi partidele politice.

Este aceasta o mîngîiere şi o speranţă. E o mîngîiere pentru toată suflarea romînească nu numai din Regat dar şi cei de peste hotare, cînd se vede în faţa primejdiei toţi uită resentimentele, că toţi se strîng împrejurul Regelui, dar şi Regele nu uită că toţi împreună, în buna şi dreapta învoire vor putea obţine, tot ceia ce ţara noastră doreşte, că cuvîntul nostru va fi ascultat.

Este şi o speranţă şi anume că din marele conflict, care se dezleagă cu sabia în Occidentul European, vom eşi cei mai puţini atinşi, dar cu prestigiul şi demnitatea mărită. Vom rămînea tot factorul de căpitenie la pragul Balcanilor, că amiciţia noastră va fi căutată de cei mici ca şi de cei mari, şi că în momente de răsturnări ori cataclisme, cari pot înghiţi multe împărăţii, noi vom puţea zice un cuvînt hotărîtor.

N'avem dar pentru acum de ce să ne temem. Avem înaintea noastră o perioadă de linişte. Şi este de nevoe aceasta, pentru că trebue să parăm loviturile economice, ce prin represiune, vin şi asupra noastră.

V. I. Radu

Mici Polemici

Ce s'a ales din remanierea ministerială la noi ?

— Rămînerea—speră unii miniştri !

*

Pînă să triumfe la masa verde a diplomaţilor — după războiu — Polonia o să triumfe cu opereta lui Maximilian.

Deschiderea stagiunei iaşane se face cu : «Polonia nu piere».

*

Colegul Duscian a povestit in «Dimineaţa» cum s'au sărutat, nu ştim unde în Rusia, şeful naţionalist Purişkievici cu un rabin evreu.

Ca şi în vechiul cîntec : „ăsta nu-i amor adevărat»...

*

Cărţi de vizită la modă :
«X. Y — rusofil.
W. Z — austrofil".
Şi aşa mai departe...

*

Se zice că Austria ar fi făcut Romîniei propuneri concrete.

Numai de n'ar fi propuneri ruşi-noase — adecă pe seama ruşilor.

*

Dăunăzi Imparatul Wilhelm se anunţa la Verdun ; mai eri — la Nancy.

Se plimbă ca Vodă prin lobodă...?

*

Enver-Bey omorît pe un alt ministru de războiu şi acum ar fi fost ucis la rîndul lui.

Pe unde păcătuim, suntem pedepsiţi...

*

Englejilor le vin Buri în ajutor.

De cînd posedă minele Africei de sud, sunt foarte chia... buri.

*

Belgienii au dat drumul digurilor de apă.

I-au inundat germanii şi acum vor să-i... inundeze pe dînşii.

NOTA ZILEI

Divulgări.

D Bogdan-Duică explică într'un ziar circulara foarte dinastică a Ligei Culturale :

...„Un ziar furios ameninţă dinastia cu detronarea şi pe regele Carol I cu decapitarea ! In faţa acestei canalioase propagande comitetul central a dat acea circulară confidenţională şi, totuşi divulgată.

Cunoscînd-o ulterior, am aprobat şi eu circulara dinastică. Pentrucă : dacă vom avea războiu, războiul nu se va face nici cu volume de nuvele („Romînul"—dela „Facla") nici cu actori („M. Mircea"—dela „Facla" !) nici cu microbi (Altcineva dela—„Facla" !), ci cu Regele..."

Precum se vede dacă-i vorba de divulgări... canalioase d. Duică le dă mult, înainte tuturor şi cu acest prilej ni se descopăr o mulţime de vulgari anonimi, între cari un comandant al unei oştiri de... microbi.

Ştiri din străinătate

Un original.— Nu numai în literatură, dar şi în politică ţine să fie original, până la cele mai îndrăzneţe păreri personale, ilustrul scriitor englez Bernard Shaw.

In „Daily News" Shaw a publicat un studiu asupra războiului ironizînd în mod sîngeros, cuvîntarea lui Asquilh, pe care o numeşte un „truc naţional englez care consistă în a se juca de-a virtutea", dar care truc nu mai prinde pe engleji, după opinia lui Shaw. El cere politicei engleze francheţe şi sinceritate.

*

Elveţia... neutră.— Guvernul Franţei, prin trimişi speciali a căutat de curînd a se aproviziona în Elveţia cu ghete bărbăteşti de calitate bună.

Li s'a răspuns că pot cumpăra ghete ori cît de multe, dar de damă, căci cele bărbăteşti sunt necesare miliţienilor elveţieni.

*

Iubileu. — In mijlocul evenimentelor care agită capitala Austriei, ziarul vienez „Neue Freie Presse" şi-a serbat la 1 Septembrie stil nou iubileul a 50 de ani de existenţă, printr'un număr iubilar.

In treacăt fie zis, numărul iubilar n'a prea avut de înregistrat victorii austriace, — cel mult germane.

OAMENI ŞI LUCRURI

Cui i-e drag...

Intr'o zi—sunt 17 ani de atunci ! — în urma unei adînci zguduiri sufleteşti luai, pe neaşteptate, hotărîrea. Fără multe forme şi fără nici o pregătire, nepetrecut de nimeni şi cu cel mai mic bagaj la care se poate mărgini un student, apucai primul tren : la Paris !

Cunoşteam Metropola din o şedere de 15 zile în cursul unei călătorii mai lungi, întreprinsă din venitul primei activităţi literare. Păstrasem convingerea, credinţa că este unicul mare centru european unde un intelectual, venit dintr'o ţară latină, este mai puţin ameninţat, cînd pleacă în asemenea condiţiuni hazardate,—aproape cu mîinile goale.

Cheltuiala voiajului o realizasem în chip original. Primisem de la editorul unei reviste—„Lumea Ilustrată"—o comandă pe care, sub impresia unei anumite dispoziţii, o respinsesem. Era traducerea imnului oficial austriac : «Gott erhalte, Gott beschütze !» Pînă cînd veni, pe neaşteptate, acea dorinţă imperioasă a unei plecări repezi. Peste noapte tradusei imnul şi-l expediai editorului, care avu gentileţea să trimită suma, telegrafic.

La 24 de ani călătoreşti foarte bine şi în clasa III-a, ajutat de zborul iluziilor tinereşti.

Astfel revăzui Parisul, într'o zi de toamnă şi de atunci, zi cu zi, trimiteam pentru ziare şi reviste din cele două Capitale ale noastre, impresii — în proză şi în versuri.

O ! zilele de emoţiuni trezite de atîtea noutăţi, privelişti, cetiri şi manifestări de artă ! O, serile de vis, nopţile de preumblări în Montmartre şi Cartierul Latin, senzaţii proaspăt culese pentru a fi aşternute cu febrilă nervozitate în coloane de tipar...

...Dificultăţi universitare—provocate de o grevă a unei facultăţi în contra „favorizării" studenţilor străini—făcură să întrerup, numai după cinci luni, şederea în fecunda metropolă. Dar, revenit, simţiam —cu toate legăturile de aci ! — nostalgia marelui oraş. Şi după „toamna la Paris", alergai să trăiesc, tot acolo, pentru coloanele „Opiniei", apărută atunci, de 1 Mai, —«o primavară la Paris», pînă cînd Capitala se goli la sosirea marilor călduri... Afinitatea de limbă ; varietatea de mediu ; numărul mereu crescînd al cunoscuţilor în «colonia romînă» ; fecunditatea impresiilor ; frumuseţea vieţei cu nenumăratele ei aspecte — toate aceste dădeau aripi, neastîmpăr şi impulsuri temperamentului chemat spre muncă şi meditare în egală măsură şi-l făceau să-şi împartă fără a se resimţi de oboseală, între acea mare încordare ce însămnează studiul de facultate şi cunoaşterea imensului oraş în tot ce avea ca bogăţie culturală şi izvoare de inspiraţie, de la grandoare pînă la frivolitate.

Există oare vre-un centru european — atît de depărtat de noi — în care să se poată aventura un tînăr, fără vr'o altă resursă de traiu decît putinţa de a-şi aşterne impresiile zilnice — între cursuri şi între curse ? Există un alt mediu atît de inepuisabil ca izvor de inspiraţie şi putere de instrucţiune în acelaşi timp ? Fără îndoială : nu !

Ori cît s'au ridicat, cu vremea, centre europene cu bogată cultură şi activitate, unul singur rămîne Cetatea inimitabilă, cu infinite mijloace de a fermeca şi cultiva minţile,—unul singur atrage de-apururea şi este drag întregei intelectualităţi a lumei, — Parisul.

De-aceea omagiul cată să fie unanim, în zilele de grea încercare prin care trece oraşul-lumină.

Rodion

Apel către iaşani

Din cercetările făcute de autorităţi s'a constatat că un foarte mare număr de familii ale ostaşilor concentraţi se află în desăvîrşită mizerie. Femei şi copii sufăr de foame şi, întru cît nu s'a decretat mobilizarea, ci concentrarea, nu se pot aştepta la nici un sprijin din partea Statului.

Este o sacră datorie a cetăţenilor să contribuie cu obolul lor pentru ajutorarea familiilor rămase în suferinţă prin chemarea la datorie a susţinătorilor lor, la devotamentul cărora ţară poate recurge dintr'un moment într'altul.

Nu ne îndoim că apelul nostru va găsi ecou în inimile tuturor concetăţenilor noştri.

INFORMAŢII

Comercianţii din localitate sunt convocţi la o nouă consfătuire, ce va avea loc Duminecă, 31 August, ora 3 p. m., în localul societăţei „Steaua".

Convocarea e lansată de societatea Comercianţilor şi are de scop a se aviza la mijloace pentru a remedia starea tristă economică de azi.

Ziarul „Neue Freie Presse" reproduce în numărul seu de azi, o broşură apărută în Bucureşti, semnată Ion Frunză şi care susţine părerea ca Romînia să meargă alăturea de Germani.

Ziarul vienez zice că sub pseudonimul Ion Frunză, se ascunde un cunoscut diplomat romîn.

Academia Romînă a fost autorizată să primească donaţiunea făcută de d-nele Margareta N. Catargi şi Elena D. Catargi consistînd din curtea cu îngrădirea şi acaretele aflate pe moşia Mircesti.

Intenţia este de a se strînge tot ce a rămas pe urma marelui Vasile Alexandri, spre a se organiza un muzeu.

Personalul didactic de la liceul naţional pe anul şcolar 1914—1915 :

Agapescu Mih : Muzica IV. Vlm, VIIm, VIIIm plus 10 ore gimnaziul Alexandru cel Bun.

Atanasiu D. Alexandru : Desemnul I-IV, des. liniar V-VIIr.

Băjean Ioan : Latina Vm plus 8 ore liceul internat.

Bîrsan Grigore : Germana II, V-VIII r.

Bogrea Vasile—Franceza III, Vm, Romîna IV, germana IV.

Botez Constantin — Romîna V-VIII r.

Botez I. Constantin—Franceza IV, V r.

Botez Ioan—Engleza VII r, VIII r.

Botez Octav—Franceza I, II, VIr, VIm, VIIr, VIIm.

Ciolac Gheorghe—Matematica I, II, V m. VI m.

Ciolan Daniel — Religia I, II, III, V r, VI reală.

Constantinescu Ioan — Geografia I, II, IV, Vr, Vm.

Dolijan Ioan—Gimnastica toate clasele.

Dimitrescu Vasile—Istoria I, II.

Fedeleş C-tin—Germana III, Vm, V m, VII m, VIII m.

Finţescu Gheorghe—Şt. naturale I, II, IV, VI r, VII r. VIII r.

Gircineanu Petru—Latina III, IV.

Gheorghiu Xenofon—Latina VIIm, VIII modernă.

Hulubei Valeriu — Romîna I, II, III.

Manoliu Radu—Filosofia VII r, VII m, VIII r, VIII m.

Mezzetti Enrico—Muzica I, II, III, V r, V m, VI r, VII r, VIII r.

Mihăileanu Petru—Latina VI m.

Patriciu Neculai—Fizica VII-VIII r.

Patrognet Albert—Franceza VIII r. şi VIII m.

Poclitaru Enache—Geografia III.

Popescu Ion—Religia IV, V m, VI m.

Popescu Vasile—Fizico-chimice IV, Vm, VIm, VII m.

Praja V. Ioan—Matematica VIIr, VIIIr.

Radu Vasile—Drept şi Econ. pol. VIIIr, VIII m.

Scorpan I. Gheorghe — Caligrafia I, II, Desemnul V—VII m.

x — Engleza V m, VI r.

Stamboliu C.—Istoria III, IV, Vm, VIm, VIIm, VIIm şi Dreptul IV[1].

Teodoreanu Vasile — Matematica III, IV, VII m, VIIIm.

Tomida Mihai—Şt. naturale VIm, VIIm, VIIIm.

Ţilenschi Mihai—Fizico-chimice III, Vr, VIr, VIIIm.

Vasiliu Teodor—Istoria V—VIIIr.

x — Matematica Vr, VIr.

x — Igiena IV, VIII[2], VIIIm.

Nota.—La limba engleză probabil va fi numit d. Setlacec G., la Matematică d. Raian Ioan pentru cl. Vr, VIr, transferat dela liceul din Bărlad, iar la Igienă d. dr. Al. Lambrior.

Serviciul sanitar a predat, din ordinul ministerului, societăţii pentru crearea unei şcoli de corecţiune vila «Greerul» cumparată de Ministerul de interne. Zisa societate a întreprins repararea localului în care scop va cheltui 40000 lei.

Un incendiu a distrus 2 girezi de ovăz, 2 de orz şi 4 de pae, de pe moşia obştei Bădeşti.

Pagubele sînt mari.

In satul Popricani (com. Rediu Mitropoliei) s'a declarat epizotia de pestă porcină.

La Teatrul Naţional *Vineri 19 Septembrie 1914* va începe deschiderea stagiunei a *Companiei lirice Romane „Grigoriu" sub conducerea d-lui V. Maximilian.*

Opereta de deschidere va fi *Polonia nu Piere* muzica de Ocar Nedbal, şi vor urma *Micul Rege, Liliacul, Mascota, Cowboyul. Intre 21 şi 1. Frumoasa Elenă, Soţul Ideal, In sfîrşit Singuri, Văduva Veselă, Prîncesa Gretti, Aghiotantul, Regina Cinematografului, Domino Lila,* şi altele.

Trupa va aduce din Bucureşti *toate decorurile şi Costumele* necesare aşa cum s'au montat în Capitală şi care au făcut admiraţia generală. *Orchestră proprie* şi compusă din cele mai bune elemente.

Faţă de atrăgătorul repertor şi de valoarea necontestată a artistelor şi artiştilor care compun trupa, prevedem şi anul acesta acelaş imens succes şi de altfel biue merit ee totdeauna publicul laşan îl dă acestei valoroase trupe.

Biletele la agenţia teatrală Thalia Maximovici.

ECOU.—Dl. doctor Fisch, cunoscutul medic de copii din oraşul nostru reîntorcîndu-se în localitate şi-a reluat ocupaţiunile.

Iată noul şi interesantul program ce se reprezintă astă seară Marţi la cinematograful Pathé Frères din grădina Traian :

Şiretenia pictorului. Comedie într'un act. Splendidă desfăşurare din viaţa artiştilor. Film parizian cu o deosebită montare şi admirabilă interpretare.

Minciuna fatală, mare dramă filmenată în culori naturale (Pathé-color).

O victimă a soartei. Extraordinară dramă din viaţa marinarilor. Ce mai mare parte a desfăşurărei se petrece în largul mărei. Film de mare artă în 3 părţi. In rolul principal apare d-ra Henny Porten, artista incomparabilă, frumuseţea scenelor străine, luceafărul artei dramatice.

Afacere de tovărăşie, scene foarte comice.

Noul program viitor se reprezintă mîne Mercuri : (reprezentaţie dată în beneficiul societăţei «Crucea Roşie» din oraşul nostru).

■ *Repertoriul teatrului național.*— La teatrul național din localitate, se urmează repetițiile, în vederea stagiunei de iarnă.

Iată repertoriul stabilit:

DRAME:

Chemarea Codrului,—3 acte de Gh. Diamandy.
Notarul,—3 acte de O. Goga.
Apostolul,—3 acte de P. Hyacinte și Loyson.
Procurorul Halers,—4 acte de P. Lindau.
Papa Lebonard,—4 acte.
Criza,—3 acte de Bracco.
Amorul oprit,—3 acte de P. Veber.

COMEDII:

O aventură frumoasă—4 acte de Fleur și Cavaillet.
Hămăița—3 acte de Gh. Diamandy.
Strună Cucoane—1 act de Gh. Diamandy.
D șoara Cifră—3 acte de P. Gavault.
Fiul din America—4 acte de P. Veber și N. Geridon.
Toto—3 acte de N. Hennequin.
Mătușica din Honfleurs—3 acte P. Gavault.
Ofițerul—3 acte de Fr. Mollar.
Mult iubitul Célimare—3 acte de Labiche.
Vrăjmașii— 3 acte de Fr. Bernhard.

■ La vama locală este o stagnare complectă, nu se face absolut nici o operațiune iar vastele magazii sunt literalmente goale.

Asemenea stare de lucru nu s'a pomenit de cînd există vama în Iași.

■ D-na dr. Grossi întorcîndu-se în localitate. și-a reluat ocupațiile.

■ Direcțiunea școalei Medie de băeți din Iași face cunoscut celor interesați a da fiilor lor, absolvenți de curs primar, o cultură practică și pregătitoare pentru școlile speciale, că înscrerile se fac în orele de dimineață la direcțiunea școalei din Strada Păcurari No. 51.—Actele trebuitoare: certificatul de 4 clase primare.

■ *Societatea Crucea Roșie secția Iași roagă pe toți comercianții din localitate să-și dea obolul lor pentru această societate care va fi poate cît de curînd chemată să aibă un rol atît de însemnat.*

Fiecare comerciant, în limitele posibilității lui, să dăruiască ori-ce obiect de oricît de mică însemnătate, pentru mărirea posibilității de autor a acestei societăți.

Adresa este la d-na Maria Uhrinowsky strada Căpitan-Păun.

PRIMARIA COMUNEI IAȘI

In ziua de 20 Septembrie a. c. oara 11 a. m. se va ține în localul Primăriei licitație orală cu respectarea dispozițiunilor art. 72—83 din legea comptabilității publice pentru închirierea următoarelor imobile proprietatea Comunei:

1) Bolta din strada Atanase Panu No. 75 ocupată de D-nul Herșcu Goldenberg. Garanție provizorie 100 lei.

2) Bolta din Strada Anastase Panu No. 75 ocupată de D-nul Iosub Abramavici, Garanție provizorie 100 lei.

3) Bolta din strada Anastase Panu No. 75, neocupată. Garanție provizorie 100 lei.

4) Dugheana din strada Dreaptă ocupată de D-nul Costachi Lupu. Garanție provizorie 75 lei

5) Dugheana din strada Anastase Panu No. 67 ocupată de D-na Haia Fux; garanție provizorie 100 lei.

6). Dugheana din strada Anastase Panu No, 67 ocupată de D-nul Smil Zalțberg. Garanție provizorie 30 lei.

7) Dughenile din strada Dreaptă, neocupate, garanție provizorie 200 lei

Condițiunile de licitație se pot vedea în fie-care zi de lucru la Serviciul Administrativ.

No. 18091 21 | 3 Aug. 1914

Epitropia Generală
Casei spitalelor și ospiciilor Sfț. Spiridon Iași

Aduce la cunoștință că, în ziua de 15 Septembrie 1914, oarele 2 p. m. se va ține în camera acestei Epitropii licitație publică prin oferte sigilate pentru darea în arendă a dreptului de farmacie din Roman, proprietatea acestei Case, precum și darea în antrepriză a furnisărei medicamentelor necesare spitalului din Roman, pe timp de 5 ani, cu începere de la 26 Octombrie 1915.

Garanția provizorie este de 4000 lei, în efecte publice sau numerar.

Licitația se va ține conform art. 72—83 din legea contabilității generale a statului.

Condițiunile și ori ce informațiuni se pot vedea și lua în ori ce zi de lucru în cancelaria Epitropiei serviciul Administrativ.

De închiriat *Un salon și un dormitor elegant mobilate. A se adresa la tipografia Goldner.*

— Gustați —

Ciocolata NESTLÉ

FABRICATĂ CU LAPTE

Neîntrecută în calitate

— De vînzare pretutindeni. —

Serviciul telegrafic și telefonic al „Opiniei"

Comunicari rusești

— Banca de stat germană— In Prusia de vest—Retragerea austriacilor—

Petrograd. 7 | 9. — Călătorii care vin în Rusia spun că ziarele germane învită populațiunea a-și varsa aurul la banca de stat.

Ziarele engleze publică un apel al împaratului Wilhelm către populațiunea din Prusia de vest, din care reesă că impresia produsă prin invazia rusă, ar fi strașnică.

Retragerea corpurilor austriace între Vistula și Bug se face cu pierderi enorme, rezistența inamicului e zdrobită.

Probabilitatea de foamete în Austria devine tot mai pronunțată.

Prizonieri sârbi

Viena 7 | 9. — Cînd sîrbii au încercat să pătrundă pe teritorul nostru, la răsărit de Mitrovița, 4000 de sîrbi aproximativ au fost făcuți prizonieri și s'a luat mult material de război.

Știri ulterioare spun că numărul sîrbilor prizonieri la Mitrovița este de 5000.

Ticluiri grecești

Sofia. — Ziarul „Makedonia" din Salonic a publicat de curînd un interwiev, ticluit în întregime în redacție, cu consulul general bulgar din acel oraș.

I se atribue declarațiunea despre formarea unui bloc balcanic îndreptat contra Turciei, dar nici un ziar grec din Salonic n'a voit să-i publice dezmințirea.

Denunțăm această tentativă de șantaj, zice Agenția Bulgară, care contrastează cu atitudinea presei bulgare care a reprodus bucuroasă o dezmințire a declarațiunei atribuite principelui Nicolae al Greciei la București.

Violarea neutralității Chinei

— Un protest al Germaniei — Răspunsul guvernului chinez

Paris. — «New-York Herald» ediția pariziană, află din Peking că ministrul Germaniei, a protestat pe lîngă China contra extenziunei zonei de război de către Japonia în jurul orașului Tzing-Tao.

China a răspuns atrăgînd atențiunea Germaniei asupra faptului că Germania e acea care a violat întâi neutralitatea Chinei, fortificînd Tzing-Tao și amenințînd să întreprindă operațiuni militare.

Comunicat austriac

Viena. — Oficial. — Noi lupte s'au dat de către armata generalului Dankel in contra dușmanului, care a adus numeroase trupe cu trenul.

Trupele sub comanda generalului Kestranek au respins pe ruși, luând 600 de prizonieri.

Pe celelalte fronturi este o liniște relativă.

România și ocuparea Bucovinei

Odesa. — Ziarul „Odeski Listok" publică un prim articol asupra situației, în care, între altele zice:

„Luarea Lembergului va pricinui mare surprindere, mai ales în sînul țerilor neutrale și în special în România.

A sosit momentul ca diplomația noastră să atragă în mod amical atenția guvernului romîn, ca să se pronunțe dacă dorește să ocupe Bucovina cu trupele sale, sau trebue s'o facem cu trupele noastre."

Germania și Statele-Unite

Berlin.—Cancelarul imperiului a făcut o comunicare agenților consulari americani, prin care a aratat sentimentele bune de care Germania este animată față de Statele-Unite.

Cancelarul mai arată nelealitatea purtărei Angliei și își exprimă speranța că Statele-Unite vor recunoaște lupta dreaptă pe care o duce azi Germania.

Generalul Auffenberg rănit de moarte

Petrograd. — Generalul șef al armatei austriace, fostul ministru de răsboiu Auffenberg, a fost rănit mortal.

Liniște la Bordeaux

Moscova.—Ziarul Viedomosti, află că atît la Bordeaux cît și la Paris nu se zărește nici o nelinește.

Lucrările pentru apărarea Parisului continuă:

In chestia remanierei

București.—Unele ziare anunță că în consiliul de miniștri de mâne se va hotărâ o remaniare ministerială și că noii miniștri vor depune jurământul Joi. După cele susținute de aceste ziare, ar eși din minister d-nii Morțun, Porumbaru, Radovici și Antonescu. Alte ziare însă afirmă că n'ar eși din minister decât d. Porumbaru și Antonescu, că d. Morțun ar trece la culte, d. Duca la externe, iar d. Stelian la interne și Banu la justiție.

Această știre, ziarele o colaborează cu informația din „Viitorul" că la consiliul de miniștri de mîne vor asista și mai multe personalități marcante din partidul liberal.

Informațiile noastre ne permit a susține că o remaniare nu va avea loc și că „L'Indépendance" de alaltăeri a spus un adevăr cînd a afirmat că in atari momente un guvern nu se gîndește la remaniare.

Faptul că la consiliul de miniștri de mîne vor asista personalități marcante din partidul liberal, nu este de loc în legătură cu chestiunea remanierei și cele ce vor surveni vor dovedi că am fost bine informați.

Scufundarea unui vas

Londra. — Amiralitatea arată că vasul Ruso al liniei Vilson a lovit la 5 Septembrie o mină pe coasta de Vest a Angliei și s'a scufundat. Echipagiul și călătorii au fost salvați, în afară de 20 ruși cari s'au înecat. Acești ruși veneau din străinătate.

Pentru prosperitatea tuturor natiunilor

Roma. —Papa a primit felciiările corpului diplomatic. Papa a binecuvîntat pe toți, zicînd că se roagă pentru prosperitatea tuturor natiunilor.

GIMNAZIUL
„MORITZ ȘI BETTI WACHTEL"
Iași, strada Sărăriei No. 147
Imobil propriu, Telefon

Cu începere de la 20 August, înscrierile au loc în cancelaria gimnaziului, zilnic, între orele 9—12 și 3—5. Candidații pentru clasa I vor prezenta certificatul de absolvire a cursului primar, actul de naștere și de revaccinare.

Curs integral de 4 clase secundare

Preparații de 2 clase într'un an (în condițiuni admise de Minister).

Școala posedă muzeu, laborator, curs de gimnastică, serviciu de supraveghere pedagogică.

Rezultatul anului școlar 1913—1914

140 elevi prezentați în Iunie comisiunilor oficiale. **Nici un repetent.**

Se trimit anuare, gratuit, tuturor persoanelor care vor adresa cereri direcțiune.

Un biliard se cumpără. A se adresa la tipografia H. Goldner.

Școala Profesională Israelito-Romînă de Fete a societatii „STEAUA"
Iași, Str. Anastasie-Panu No. 24

INȘTIINȚARE

Aducem la cunoștința Onor. Public că școala profesională de fete a societății „Steaua" va funcționa cu începere de la 1 Septembrie în *noul local* din *str. Anastasie Panu 24* avînd *cursul complect de 4 clase* cu următorul program: 1) *Croitoria* în mod *practic și teoretic*, 2) Limbele *Romînă* și *Franceză* după programul școalelor secundare 3) Limba *Germană* 4) *Religia mozaică* 5) *Higiena* 6) *Comptabilitatea, Corespondența, Dactilografia* (mașina de scris) *și Stenografia* 7) *Caligrafia, Desemn, Pictura* 8) *Muzica și Gimnastica.*

Inscrierile se vor face în cancelaria școalei de la 15 August pînă la 1 Septembrie între orele 10 — 12 m. și 3—5 p. m.

COMITETUL.

La Farmacia Herzenberg este vacant locul de *elev* sau *elevă.* Se cere diploma de bacalaureat.

REINTORS
Doctor FISCH
Specializat în
BOLI DE COPII
Precizarea diagnozelor prin analize microscopice
VACCINARI
Iași, str. Cuza-Vodă (Golia) 42
Consult. 10—11 și 3—5

Institutul Dentar
N. WASSERMANN
Medic chirurg dentist din Geneva
Str. PĂCURARI No. 5, (vis-à-vis de Cofeteria Tuffli).
execută lucrările cele mai moderne în arta dentară.

Caut Iași gazdă bună, *casă onorabilă izraelită, pentru 2 elevi de liceu. Oferte sub B. N. în Lespezi, postrestante.*

Vaccinări și Revaccinări
— buletine pentru școli —
Dr. A. Steuerman
Cuza Vodă No. 13.

Ediţia I-a

5 BANI

ABONAMENTE

Un an . . . 20 lei
6 luni . . 10 lei

OPINIA

ANUNŢURI

Un rând pag. III, 50 b.
„ „ „ IV, 40 „

5 BANI

ZIAR CONSERVATOR-DEMOCRAT

Administraţia: Tipografia H. Goldner, Iaşi. — TELEFON No. 36 —

Sub direcţiunea unui Comitet

Anul XI—No. 3261.- Joi 28 August 1914

RAZBOIUL FRANCO-GERMAN

-- Comunicat francez --

-- Germanii evacuiază Lille --

Petrograd. — Un comunicat francez zice:

1) O bătălie generală a început pe linia Nanteuil-Lehandoyr-Verdun.

2) Afară din Paris, germanii au încercat o luptă cu aripa dreaptă a armatei franceze. Francezii au respins pe germani pînă la Ourew.

Comunicatul constată că situaţia armatelor aliate este favorabilă.

TIMES crede a şti că generalisimul Joffre a reuşit a face o întoarcere a liniei trupelor germane, pe cînd englejii le-au atacat pe flanc.

In urma acestui succes, germanii au evacuat în grabă Lille.

Imparatul Wilhelm cu statul seu major, a sosit la Metz.

In părţile inundate ale Belgiei, germanii au perdut multă artilerie.

Situaţia pe cîmpul de luptă

- Alt comunicat francez -

Paris. — Comunicat oficial din 7 Septembrie, stil nou.

1) La aripa noastră stîngă, armatele noastre aliate au înaintat fără ca inamicul să se fi impotrivit cu energie.

2) La centru, în regiunea Verdun, au fost alternative de înaintare şi retragere. Situaţia este neschimbată.

La dreapta în Vosges cîte-va succese parţiale.

3) Paris.—Elementele apărărei inaintate au dat in apropiere de Curay multe lupte cu rezultatul favorabil pentru trupele franceze.

4) Ministerul de răsboiu a adresat guvernatorului din Maubege, o depeşă în care spune:

„In numele guvernului republicei şi al ţărei întregi, trimitem vitejilor apărători din Maubege şi vitezei populaţiuni expresiunea adîncei noastre admiraţiuni.

Nu vă daţi înapoi de nimic spre a vă apara pînă la ora sperată al liberărei noastre.

De altă parte comandantul şef a dispus a se cita in ordinul de zi al armatei din campanie pe guvernatorul din Maugébe pentru frumoasa lui apărare.

Insula Samoa ocupată de engleji

Berlin. Ştiri sigure sosite aci, anunţă că insula Samoa a fost ocupată în ziua de 29 August stil nou de către engleji fără lupte.

Cetatea Maubège a capitulat

Berlin.—Marele stat major, de la Marele cartier general anunţă că Maubege a capitulat eri.

Au fost luaţi 40.000 prizonieri, printre cari şi 4 generali, 40 de tunuri şi o mare cantitate de material de războiu.

Armata generalului Auffenberg

Viena. Ştirea cum că armata generalului Auffenberg ar fi capitulat este complectamente inexată. Această ştire care a pătruns în presa romînă, spune că generalul Auffenberg ar fi capitulat lîngă Lublin; ori ea se găseşte cu totul în altă parte, în direcţia Cholmului, la o distanţă de 8 zile de marş de Lublin. De altfel armata generalului Auffenberg, care a continuat mersul ei inainte, nu a mai avut de dat nici o luptă, de la ultima bătălie victorioasă, în care ruşii au fost respinşi cu mari perderi.

Viitorul prinţ al Albaniei

Roma. — „Giornale de Italia" află din Durazzo că noul Principe al Albaniei va fi Burtianu-Eddin, fiul Sultanului Abdul-Hamid. Essad Paşa va fi preşedinte de Consiliu, iar Birman-Bey va fi comandant general al Durazzului.

In jurul Consiliului de miniştri

Bucureşti. — La consfătuirea de astăzi, ce va avea loc la ora 5 la ministerul de interne, au fost invitaţi un număr de deputaţi şi senatori, fruntaşi ai partidului şi şefii organizaţiilor din provincie.

Se va discuta în primul loc chestiunea convocărei Parlamentului pentru 2—3 zile, pentru votarea unor legi de ordin economic şi financiar.

Cu această ocaziune primul ministru va cere membrilor partidului liberal să înceteze ori ce discuţiune cu privire la politica externă, pentru a nu îngreuia situaţiunea guvernului şi aşa de dificilă.

Unii susţin că d. Brătianu va sonda părerile partidului, cu această ocaziune, cu privire la o viitoare remaniare ministerială.

COMUNICAT RUS

Petrograd.—Fugarii din arma a austriacă relevează că perderile austriacilor sunt enorme. Numeroase regimente au fost decimate. Numărul muncitorilor fără de lucru e de 50,000. Comerţul german cu 28 de ţeri este complectamente perdut. Deficitul Germaniei pînă acuma este de 4 miliarde mărci.

Recruţii şi rezerviştii belgieni pe 1914 au primit ordinul de a se înrola. Austriacii se tem că Bucovina se va elibera de sub jugul austriac. Se fac percheziţii pe la casele romînilor. Simpatia ungurilor pentru ruşi creşte. Ziarul RIECI relevă genialitatea generalizimului Joffre şi eroismul trupelor belgiene.

Conrespondenţe particulare afirmă dezorganizarea armatei austriace şi înarmarea ei cu gloante explozibile.

Mari lupte pe frontul franco-german

Sinaia.-O telegramă din Paris anunţă că de trei zile se dă o mare luptă intre Verdun şi Melun.

Rezultatul nu se cunoaşte incă.

Ofensiva armatei franceze din Paris

Roma.—Se telegrafiază din Paris, că acţiunea armatei de apărare a Parisului, în potriva aripei drepte a armatei germane, a fost dusă mai departe şi desvoltată pe ziua de eri. Ea a permis trupelor franceze să avanseze pînă la rîul Currie, fără să întîmpine nici o rezistenţă mai serioasă din partea inamicului.

Ştiri din Sinaia

Sinaia.—Trimisul special al ziarului „Adevărul" află că ambasadorul Angliei din Constantinopole a inştiinţat vasele comerciale engleze din Brăila şi Galaţi că pot să treacă Dardanelele.

— Acelaşi ziar află că aci se comentează faptul că Serbia a luat ofensiva în potriva Austriei ca o dovadă că la Sofia s'a hotărît în mod definitiv neutralitatea Bulgariei. De aseminea din faptul că vasele engleze pot trece Dardanelele că şi Turcia a renunţat la aspiraţiunile ei războinice

ATITUDINEA ROMANIEI

Sinaia. — Ziarul „Adevărul" se crede în măsură de a afirma, că în cercurile noastre politice autorizate, domneşte credinţa că cel mai tîrziu în 2 septămini, România se va afla în faţa unor nuoi fapte de aşa natură încît un Consiliu de Coroană va fi convocat pentru a examina situaţia şi a se pronunţa.

Ediţia II-a

5 BANI

ABONAMENTE

Un an . . . 20 lei
6 luni . . 10 lei

OPINIA

ANUNŢURI

Un rând pag. III, 50 b.
„ „ „ IV, 40 „

5 BANI

ZIAR CONSERVATOR-DEMOCRAT

Administraţia: Tipografia H. Goldner, Iaşi.
— TELEFON No. 36 —

Sub direcţiunea unui Comitet

Anul XI—No. 2261.—Joi 28 August 1914

Mişcarea comercianţilor pentru moratoriu

E cunoscută grija ce a avut-o atît guvernul cît şi marea finanţă în frunte cu Banca Naţională pentru a îndulci pe cît e posibil situaţia dificilă prin care trece întreaga noastră activitate economică şi financiară.

Moratoriul n'a fost admis, pentru că minţile luminate nu puteau decreta o măsură primejdioasă, de natură a duce la dezastru întreaga noastră viaţă internă mai cu seamă în aceste împrejurări care mîne pot fi mai dificile ca astăzi.

Nu toată lumea însă e mulţumită cu măsurile prudente ce s'au luat şi nu e mulţumită, pentru că, nu toată lumea are acelaşi interes, de a salva întreaga economie naţională prin sacrificii ce fiecare trebuie să le suporte cu mai multă ori mai puţină deranjare de calcule sau de operaţiuni comerciale.

In special comercianţii mici sunt mai mult nemulţumiţi că organele superioare n'au dat foc ţărei, pentru folosul comerciantului mic care nu-şi poate plăti datoriile.

Comerciantul mic este netăgăduit un agent important în activitatea noastră comercială. Importanţa lui însă nu e de aşa valoare încît să primeze întreaga noastră viaţă economică şi deci comerţul mic are dreptul numai la solicitudinea ce i se cuvine în armonie cu celelalte interese naţionale cu mult superioare în importanţă ca micul comerţ.

In împrejurările actuale un moratoriu cu sau fără limită ar fi bine venit pentru acei ce nu vor sau nu pot să plătiască cambiile lor, fie că ar fi, sau nu un război european sau mondial.

Un moratoriu însă în împrejurările actuale ar fi un dezastru economic în plinătatea accepţiune a cuvîntului, dat fiind că nu numai comerţul mic, dar şi agricultura şi industria şi comerţul mare să razămă pe credit, iar moratoriul general însamnă suprimarea creditului.

Ori ce minte sănătoasă îşi poate da samă de consecinţele funeste ce ar produce suprimarea creditului.

De aceia am numit moratoriul moartea economică, suprimarea vieţei interne, sinuciderea noastră.

Criminal ar fi guvernul care s'ar gîndi macar, în aceste împrejurări, la decretarea moratorului, cerut cu atîta patos de comercianţii mici, cari nu pricep situaţiile extreme excepţionale prin care trece ţara.

Trăim timpuri cînd fie care trebuie să facă sacrificii. Unii din viaţa lor, alţii din averea lor, iar alţii cum sunt micii neguţitori, din afacerile lor, care pot fi şi vor fi reduse, diminuate, vor suferi negreşit, dar toate pentru un scop mare, înălţător, sacrificiul pentru ţară şi pentru zilele bune de mîine care vor veni prin înţelepciunea de astăzi şi prin munca ce vom pune a înlătura valuri uriaşe care ne pot înghiţi dacă nu vom şti lăsa conducătorilor mîna liberă şi mintea senină a măsura primejdia şi a abate barca din calea valurilor furioase şi distrugătoare.

Comercianţii mari şi mici împreună cu plugarii, industriaşii şi meseriaşii formează pătura producătnare de bogăţie a ţărei. Ei au datoria a forma şi falanga de apărare în timpuri anormale în situaţii date, primejdioase. Cu toţii dar să lupte la susţinerea creditului, la viaţa internă prin activitatea economică care nu trebuie să fie nici un moment suspendată.

Lucru curios. Comercianţii mici se plîng de lipsa creditului şi cer moratoriu.

De cînd moratoriul e consolidatorul creditului?

Eu ştiam din contra că moratoriul e suspendarea creditului, suspendarea afacerilor.

Dar comerciul mare sau mic are nevoie de concurs excepţional în situaţii excepţionale. Aşa este. De aceia ceream ca statul să oblige Banca Naţională, dîndu-i mijloace, a susţinea prin credit toate Băncile şi instituţiile de credit private ţinînd samă de capitalurile care prin panică se retrag din circulaţiune, iar aceste bănci sau instituţii la rîndul lor se acorde credite la agricultori, industriaşi şi comercianţi, mari şi mici, acordînd păsuire la plăţi păsuire iar nu suspendare cum o doresc unii fricoşi, nu zic insolvenţi, care caută să profite de ocazie pentru a-şi schimba calificarea din culpabili în victime.

Păsuirile să fie făcute cu plata de interese moderate, care să nu depăşească normalul unei crize trecătoare care nu va lăsa urme mai adînci în viaţa de activitate e ţărei noastre.

Abuzuri se pot comite.

Abuzurile însă ca, şi faliţii, nu pot impune legiuiri extreme într'o ţară bine organizată şi cu o viaţă de progres în plină dezvoltare. Moratoriul însamnă suspendarea plăţei datoriilor, a chiriilor, arenzilor, impozitelor, cambiilor şi în genere suspendarea ori cărei plăţi şi chiar a lefurilor la funcţionari.

Ori aceasta însamnă dezastru, moartea noastră internă şi aceasta nu se poate acorda fiecă ar fi cerută chiar de micii comercianţi, care au scuza eroarei sub impresiunea panicei ce a pătruns aproape în toate clasele sociale. Toţi trebue chemaţi la simţul realităţei şi a datoriei inlăturînd moratoriul şi susţinînd cu sacrificii creditul.

G. D. Şerban.

NOTA ZILEI

Ecoul.

Cînd a sosit din Potsdam, acum cîteva luni, noul Suveran al Albaniei a luat informaţiile de rigoare şi a aflat numai de cît cum stau lucrurile.

Dialogul cu... guvernul trebue să fi decurs cam aşa:

— Tezaurul?
— Vid
— Regimentul de pază?
— Vid
— Budgetul anului viitor?
— Vid

Şi atunci prinţul de Wied, după un simulacru de domnie, a părăsit domnia plecînd în Italia să se recreeze în timp ce ecoul îl urmărea, obsedant:

— Vid! Vid! Vid!

Mici Polemici

De ce n'a intrat Italia în acţiune?

— Pentru că acolo domneşte multă... pasiune în contra Austriei.

*

Cum a rămas Albania după plecarea Suveranului?

— Un... stat fără cîni.

*

Bois de Boulogne a fost ras *de Franceji.*

— Ca să nu fie ars *de Germani.*

*

Generalul Galieni goneşte din Paris elementele care ar urma să se hrănească pe degeaba din proviziile strînse.

Cu alte cuvinte; Parisul al Parizienilor, dar nu al Par... aziţilor.

*

Primul ministru Tisza nu ne mai slăbeşte cu dragostea. Cu toate aceste e foarte uşor să ne împace: să ne dee o mică bucată de pămînt şi anume de la... Tisa.

*

Semnul războiului actual este pus aritmetic: se vorbeşte numai de tunul 42 c. m., 35 c. m., 24 c. m. etc.

*

Teatrul naţional a pus în repertoriu o dramă nouă: Criza.

O piesă în care vor juca, după natură, toţi iaşanii.

*

Pentru a mulţumi pe toţi fruntaşii ministeriabili, d. Ionel Brătianu le va face loc la... Externe.

*

A propos.

Pînă acum am avut criză financiară preste tot, criză de repertoriu la teatru.

Acum ne vine, tocmai la pont, criza ministerială:

Ştiri din străinătate

Din sursă germană. — Un subofiţer care a condus un grup de prizonieri belgieni la Colonia, s'a prezentat la redacţia ziarului „Kölnische Zeitung" cu un placat în culori, ce primise de la prizonieri. Acel placat demonstra prin ilustraţii colorate, în trei coloane, cele trei armate: belgiană, franceză şi engleză. După asigurările date de prizonierii belgieni, asemenea placate au fost distribuite soldaţilor belgieni cu trei zile înaintea proclamărei mobilizărei, recomandîndu-li-se a-şi întipări bine tipurile soldaţilor francezi şi englezi, căci în apropiatul război, aceştia vor fi „fraţii lor de arme".

*

O relicvie.—Academia teologică imperială din Kiew îşi va serba în 1915 tricentenarul creaţiunei sale. Numai puţini ştiu, probabil, că acea Academie a fost creată de un Romîn, mitropolitul Petru Movilă.

*

Orbiţi în războiu. — După o recentă statistică medicală a d-rului Doneff, directorul institutului orbilor din Sofia, ar fi ramaşi orbi, după războiul balcanic din toată armata bulgară numai doi ofiţeri şi 12 soldaţi.

OAMENI ŞI LUCRURI

Nietzsche anti-german

După ce aduce mari elogii lui Schopenhauer—adversarul spiritului german şi lui Heinrich Heine, exilatul de bună voe în Franţa care a avut inteligenţa de a-l adopta cu entuziasm, filozoful Friederic Nietzsche—ireductibil adversar al compatrioţilor săi germani—continuă astfel:

«Există trei caracteristice cu care francezii se pot făli ca propria lor comoară.

Prima, este capacitatea pasiunelor artistice, entuziasmul pentru formă, mulţumită cărei facultăţi a fost creiată între multe altele, expresiunea: *artă pentru artă.* Această artă există în Franţa de 3 secole şi mulţumită respectului ce inspiră acolo elita, ea a făcut totdeauna posibilă existenţa unei literaturi alese, un fel de muzică de salon a literaturei pe care am căta-o zădarnic în restul Europei.

A doua superioritate a francezilor asupra Europei, este vechea şi bogata lor *cultură sufletească*, datorită căreia, s'a răspîndit chiar la micii foiletonişti ai jurnalelor, şi la ori-care din *bulevardiştii* Parisului, o senzibilitate şi o nuanţă psichologică, de care ceilalţi, Germanii de o pildă, sînt incapabili. Germanii sînt cu desăvîrşire lipsiţi de tot aceia ce trebueşte pentru a ajunge la această fază intelectuală. Sînt cîteva secole de activă educaţie sufletească, pe care Franţa s'a străduit să şi-o însuşească. Şi admiţînd aceasta, nu putem califica germanii de naivi, căci ar fi să scoatem un merit din ceia ce este un defect al lor. Iată aceea ce produce un contrast între lipsa de experienţă a Germaniei şi nevinovata lor abţinere de la orice voluptate psihologică —ucigătoarea plictiseală a cunoscutelor relaţii între nemţi, este de altfel de aproape înrudită cu această inocenţă—şi iată ceia ce exprimă în mod strălucit curiozitatea naturală a Francezilor şi bogăţia lor inventivă în lumea emoţiilor delicate. Vreau să vorbesc de Henry Bayle (Stendhal), acest precursor şi admirabil divinator, care cu o măreaţă pornire de felul lui Napoleon, străbătuse Europa, sau mai bine zis, secole de suflet europenesc, depănînd şi descoperind acest suflet.

Mai rămîne însfîrşit o a treia superioritate. In profunzimele snfletului francez se găseşte o sinteză aproape perfectă a Nordului şi a Sudului: Francezii datoresc acestui dar al fiinţei lor, faptul de a 'nţelege şi a face atît de multe lucruri, pe care altul nu le va pricepe nici odată.

Temperamentul lor pe care Sudul uneori şi-l însuşeşte şi alte ori îl înlătură, temperamentul care uneori inundă sîngele «provencale» şi «ligur» îi fereşte de înfiorătorul-mult-mohorîtul de la Nord, de ideile fantome fără soare şi de anemie. Ei ignorează boala gustului nostru, al nostru, al Germanilor, pe care în acest moment o supunem unui tratament energic de mult oţel şi mult sînge, vreau să zic o politică mare, tratament periculos, a cărui efecte le aştept încă şi le voi aştepta totdeauna, dar mereu fără speranţă...»

Dacă adăogăm nenumăratele violenţe îndreptate în potriva poporului german, nu e de mirat că «Mercure de France» a dat, mai anii trecuţi, atîta răspîndire ediţiunii atrăgătoare a ediţiei lui Henri Albert, unde anti-germanisul este atît de abundent pus în relief sub autoritatea u nei autorităţi germane, ca filozoful Mietzsche.

Rodion

INFORMAŢII

D. Take Ionescu şi pacea balcanică.—*In «Journal des Balkans» de astăzi d. Take Ionescu arată sub titlul «Pacea balcanică» interesul suprem ce există pentru micele state din Balcani de a regula în mod amical neînţelegerile ce există între ele, chiar cu înfrînarea amorului propriu, dacă e nevoe uneori.*

După ce arată situaţia statelor mici, europene, mai mult ori mai puţin ameninţate în existenţa lor, după împrejurări cînd de unul cînd de celalalt dintre statele mari, revine din nou, ca să încheie:

«Nu s'ar putea repeta în deajuns că ori ce războiu între naţiunile din Balcani, pune în primejdie, pentru mîni ori pentru poimîni existenţa lor naţională».

Mai mulţi cetăţeni ne roagă să atragem atenţia asupra faptului că mulţi comercianţi vînd carnea şi peştele cu preţul mai rîdicat decît acel prevăzut pe tarife.

Azi fiind ziua onomastică a I. P. S. S. Mitropolitului Moldovei D. D. Dr. Pimen preoţii şi diaconii din Iaşi i-au înmînat următoarea felicitare.

Inalt prea sfinţitului
Arhiepiscop Mitropolit al Moldovei
D. D. Dr. PIMEN
Loco

Clerul oraşului şi judeţului Iaşi adunat azi în catedrala Sf. Mitropolii pentru a sărbătorii ziua onomastică a Inalt Prea Sfinţiei Voastre, a înălţat rugăciuni din inimă şi a rugat pe bunul Dumnezeu să vă dăruiască sănătate, putere şi mulţi ani pentru conducerea şi mai departe cu bun succes a bisericei Moldovei pentru fericirea şi înaţarea neamului şi a patriei romîne. Printr'această vă asigură de devotament şi vă urează zile îndelungate.

Urmează iscăliturile cucernicilor preoţi şi diaconi asistenţi.

D-nii institutori Victor Munteanu, C. Zaharia şi C. Andriescu fac cunoscut colegilor din ţară că pentru anul acesta şcolar nu vor mai pune în desfacere tăbliţele model de cl. I, de oarece din cauze evenimentelor externe editorul nu a putut procura materialul necesar pentru o nouă şi perfectă confecţionare a acestei lucrări didactice.

Mai multe persoane care au de făcut vizite la cimitirul Eternitatea ne roagă să anunţăm că birjarii cu trăsuri cu un cal pretind 4 până la 5 lei pe oră.

Credem că autorităţile în drept ar trebui să vegheze la stricta aplicare a tarifului.

D. M. I. Pella societar şi membru în consiliul de administraţie al teatrului naţional din localitate, care plecase la Bucureşti, a trimis întreaga sumă de 50.000 lei pe care o datora teatrului din Iaşi, foasta direcţiune generală a teatrului, din taxa de 5 la sută a timbrului. Cu această sumă se poate achita întreg personalul teatrului pînă la Decembrie viitor.

Cursurile vor începe la liceul internat, la 9 Septembrie. Nici un loc de bursier nu-i vacant.

Credem a şti că comisiunea examenelor particulare la liceu, pentru clasele I, II şi III va fi prezidată de d. Petru Bogdan, profesor universitar.

Şcolare.—S'a detaşat pe 1 Sept. d. Mihai Simionescu de la şc. mixtă din Tg. Burdujeni la şc. de aplicaţie de pe lîngă Şcoala normală „V. Lupu" din Iaşi.

— S'a detaşat pe 1 Sept. d-ra Aglaia Pandele conduc. grădinii de copii de la Casapchioi-Constanţa. la grădina de copii a C. F. R. din Tg. Burdujeni.

— Pe timpul cît d. D. Dimitriu va funcţiona ca revizor şc. al jud. Botoşani d-ra Divelina Dimitriu abs. de şc. normală, va suplin. la şc. de băeţi No. 4 din Botoşani.

— S'au numit suplinitori pe 1 Sept. 1914 în judeţ. Suceava pe:

D-ra Clementina Zăhărescu la Arghira; Eleonora Scutelnicu la Horodniceni post. II-lea; Teodorina Danielescu la Farcăşa post. II-lea; George Zăhărescu la Păltiniş, Maria Spiridon la Valea-Poenei; Preot Haralamb Teodoriu la Mihăeşti; Maria Ionescu la Gura-Bădiliţei; Maria Zăhărescu la Şoldăneşti; Epaminonda Focariu la Drăgăneşti; Elena Iftimescu la Cojoci Kiril.

— Pe 1 Oct. 1914 s'a înfiinţat un post urban în oraşul Iaşi.

— Pentru anul şcolar 1914—915 nu există nici un loc de bursă la liceul internat din Iaşi. Sunt numai locuri de solvenţi şi seminterni.

— In urma examenului de l. ebraică ţinut la 25 Iulie la Ministerul de Instrucţie Publică au reuşit ca institutori de l. ebraică şi religie următorii: Friedman Ancel; Goldenberg Şloim; Aron Leib Isacsohn, Iancu David, Moise Ancel şi Segal Iosef, iar ca învăţători la azilele confesionale: Cohn Ella: Kaufman Leon: Mendel Mendelovici şi Leibovici A. Şaia.

— La examenul de capacitate pentru obţinerea diplomei de învăţător, ce se va ţinea, în luna Sept. a. c. subiectul asupra căruia se va face convorbirea va fi „Ostaşii noştri" de Alexandri.

— Examenul de capacitate specialităţile fizico-chimice şi higiena ce urma să se ţie la 1 Oct. 1914 a fost amînat pentru 15 Ianuar 1915.

In clasa I-a, la liceul naţional, numărul înscrişilor ese de 120 până acum, pentru numărul total de 50 locuri ce sunt disponibile, afară de elevii repetenţi.

Prisosul reuşiţilor la concurs va fi repartizat la gimnazii dacă vor rămînea locuri.

Prietenul nostru M. Ţilenski, profesor, s'a reîntors din Elveţia după o călătorie de 12 zile. Intre altele d-sa ne povesteşte că moneda hîrtie românească are cea mai puţină trecere în oraşele elveţiene şi la bănci.

Ca o curiozitate notăm apoi că în Elveţia — unde s'a mobilizat toată armata disponibilă—nu se îngăduie la telefon nici o altă limbă de cît germana ori franceza. Măsura s'a aplicat şi romînilor cari au vrut să comunice telefonic cu ministrul romîn în Berna.

Silinţele acestui din urmă de a obţinea un tren special pentru foarte numeroşii călători romîni dornici de a pleca n'au reuşit.

Din cursul superior liceal pare că clasa 5-a reală va fi cea mai frequentată. Foarte puţini elevi va avea clasa 8-a, de oarece s'a admis examen de această clasă multor absolvenţi ai clasei a 7-a din seziunea lui Iunie.

Un foc, provenit din negligenţa unui copil, a distrus atenansele locuinţei lui V. Hemiaga din Costuleni.

Pagubele sunt însemnate.

In mai multe comune din jud. Roman s'au declarat epizotiile de variolă ovină şi febră aftoasă.

Mai mulţi locuitori din com. Erbiceni găsind într'o pădure tufe de mătrăgună şi confundîndu-le cu pomuşoara, au mîncat planta otrăvitoare şi s'au îmbolnăvit prezentînd simptome de alienaţie.

Victimele au fost internate în spitalul din Podul-Iloae.

Ministerul de interne a luat dispoziţia ca, în caz de mobilizare a primarilor şi ajutorilor de primari din comunele rurale, să fie înlocuiţi respectiv cu ajutorii sau de un consilier cu ştiinţă de carte, desemnat de consiliu.

ECOU.—Dl. doctor Fisch, cunoscutul medic de copii din oraşul nostru reîntorcîndu-se în localitate şi-a reluat ocupaţiunile.

Astăzi fiind patronul I. P. S. Mitropolit al Moldovei şi Sucevei, s'a oficiat la Sf. Mitropolie un serviciu divin de către P. S. Antim Botoşăneanu, înconjurat de clerul Catedralei. La serviciul divin P. S. Vicar a făcut două hirotonii: a diaconului Ioan Rusu în preot şi a d-lui Gh. Petrovanu, licenţiat în teologie în diacon, care va fi hirotonit Vineri preot, pentru parohia Sf. Teodor din Iaşi. La urmă s'a făcut tedeum. A vorbit P. S. Vicar şi a răspuns Sf. Sa Păr. Ec. Ioan Ţincoca, protoereul Iaşului.

D. St. Procopiu, conferenţiar în specialitatea ştiinţelor fizico-chimice la Universitatea din Bucureşti, a sosit în localitate.

In beneficiul societăţei «Crucea Roşie» a Doamnelor din Romînia, secţiunea Iaşi, se va da în astă seară Mercuri o grandioasă reprezentaţie cinematografică în grădina Trajan (Cinema Pathé-Frères). Extraordinarul şi specialul program alcătuit pentru această splendidă reprezentaţie cuprinde între altele:

Viaţa unui fluture. O bogată serie de vederi însufleţite din istoria naturală, film ştiinţific de popularizare de o valoare fără seamăn.

Pentru mama! Splendidă desfăşurare cu un deosebit subiect şi cu o originală înscenare. Film parizian în 3 părţi. D-nul Signoret de la teatrul Sarah Bernhardt şi cei mai de seamă artişti ai scenelor pariziane interpretează rolurile principale.

Cele două orfeline. Redare concisă a celebrei drame.

Hoţii şi covorul, scene foarte comice.

Indemnăm pe ieşani să aziste în mare număr la reprezentaţia din astă seară. Ei vor da în acelaşi timp un ajutor acestei societăţi al cărei scop este atît de înalt şi a cărei operă de ajutorare e atît de folositoare, mai cu seamă în împrejurările actuale.

Noul program viitor se reprezintă poimine Vineri.

REINTORS
Doctor FISCH
Specializat în
BOLI DE COPII
Precizarea diagnozelor prin analize microscopice
VACCINARI
Iaşi, str. Cuza-Vodă (Golia) 42
Consult. 10—11 şi 3—5

DR. HALPERN
IAŞI, STRADA POMIR 6
VECHIU MEDIC PARIZIAN
intors din voiaj şi-a reluat ocupaţiunile
BOLI DE FEMEI — MAMOŞ —
Operaţiuni, Boli venerice, Injecţii

Serviciul telegrafic şi telefonic al „Opiniei"

Dezmintirea victoriei ruşilor la Lemberg

Viena.— Correspondenz-bureau comunică:

Agenţia telegrafică din Petersburg a dezmintit victoriile armatei generalului Auffenberg, lîngă Zamosc şi Tieszowce, semnalate de către germani şi în acelaş timp a ştiut să anunţe o victorie uriaşă a ruşilor lîngă Lemberg precum şi o bogată pradă. Că s'ar fi luat acolo 70,000 prizonieri, s'ar fi cucerit sute de tunuri, etc.

Contrar acestor ştiri, sîntem autorizaţi a declara că lîngă Lemberg n'a avut loc nici o bătălie şi deci nu poate fi vorba de o victorie a ruşilor precum s'a anunţat. Lembergul a fost evacuat de bună voe de trupele noastre, pentru motive strategice.

Ştirile ruseşti despre o bogată pradă şi despre 70,000 de prizonieri, sînt de asemenea inventate, afară doar dacă ruşii socotesc pe fiecare locuitor din Lemberg ca prizonier, ca să aibă un număr mai mare.

In ce priveşte succesele armatelor noastre care au avansat victorios în Rusia, e deajuns a reaminti primele ştiri ale comandantului şef al armatei austro-ungare, care din fericire au fost confirmate de noi succese de atunci.

Agenţia telegrafică din Petersburg nu va izbuti cu acest mod de a scrie să răscumpere victoriile noastre.

Imparatul Wilhelm către preşedintele Statelor-Unite

Berlin.—8—Impăratul Wilhelm a trimis următoarea telegramă preşedintelui Wilson:

Se anunţă că la luarea fortăreţei Longwy s'a descoperit o fabrică a statului francez de proectile dum-dum. Protestez în contra acestui mod barbar de a duce războiul.

Se mai stabileşte că guvernul belgian a încurajat şi a pregătit cu îngrijire participarea populaţiunei civile belgiene la luptă.

Au fost comise cruzimi chiar de către femei şi de copii, ceia ce ne-a obligat la cele mai riguroase măsuri; la distrugerea satelor şi chiar a vechiului oraş Louvain, exceptînd primăria lui.

Inima mea sîngerează că atari măsuri au devenit neapărat necesare.

Pe frontul oriental

— Luptele austro-ruse de la Ravaruska —

Petrograd 8. — Oficial. — Pe tot frontul bătăliei austriace, s'au dat lupte toată ziua de 6 Septembrie. La centru, armata austriacă urmează a se retrage.

In regiunea Ravaruska s'au dat lupte crîncene contra unor importante forţe austriace.

Trupele ruse atacă poziţiunea austriacă puternic fortificată, lîngă Godorok.

Pe ţărmul stîng al Vistulei, ofensiva ruşilor este favorabilă.

Noul principe al Albaniei

Roma. 7—„Giornale d' Italia" află din Durazzo că noul Principe al Albaniei va fi Burhan-Edin, fiul ex-sultanului Abdul-Hamid.

Albania ar fi cu totul independentă de Tucia, iar principele va alege un drapel după plăcerea sa.

Se aşteaptă sosirea lui Essad-Paşa şi a şefilor din interiorul ţării spre a se constitui un senat. Essad-Paşa ar fi preşedinte al Consiliului. Fostul ofiţer turc Irfan-Bey a fost numit comandant general al Durazzului.

Personalităţi marcante în luptă

Roma—După o telegramă din Paris, d. Caillaux, fostul prin ministru, s'a înrolat ca sublocotenent şi a plecat pe cîmpul de luptă, iar soţia sa a intrat în rîndurile surorilor de caritate, la Crucea Roşie. Adversarul lui Caillaux de la alegerile trecute, d. Dalié, care în lunie trecut s'a duelat cu d. Caillaux, a fost rănit în luptele din Belgia.

Din Berlin se anunţă, că principele de Lugnè, rudă de aproape a regelui Belgiei, a fost greu rănit în lupta care a avut loc între Ferenthal şi Samel.

Iarăşi Louvain

Berlin, 8.—«Gazeta din Germania de Nord» scrie:

Am avut prilejul să vorbim cu directorul de la Deutsche Bank, Helferich, care tocmai se întoarce din Begia şi a fost şi la Louvain care ar fi fost bombardat în întregime.

Incendii au fost numai în cartierele de est unde, după ce oraşul s'a predat în mod liniştit, trupele germane au fost atacate vicleneşte şi sistematic cu împuşcături perzistente.

Jumătatea întreagă a oraşului de la sud şi parte din cea de vest e aproape neatinsă. Primăria din Louvain, perla oraşului, este cu totul neatinsă şi a fost salvată de trupele noastre. Din nenorocire nu s'a reuşit a se salva preţioasa bibliotecă a universităţii.

Germanii au participat la luptele de la Lemberg

Odessa.—Pare tot mai evident că la luptele de la Lemberg au participat şi germanii. Aceasta se deduce şi din comunicatele ziarelor din Buda-Pesta care în ziua de 31 August st. n., primiseră ştiri că un corp de armată germană a sosit la Lemberg, iar patru corpuri sînt pe drum; şi dintr'o altă telegramă din Viena în care se spune că acolo a sosit un tren sanitar de la frontiera ruso-galiţiană în care se aflau 200 rîniţi austriaci şi 10 rîniţi germani.

Situaţia pe cîmpul de luptă

— Ştiri radio-telegrafice —

Bucureşti. — La oarele 2 noaptea, s'au primit aci mai jos notatele ştiri parvenite prin telegrafia fără fir, lansate de pe Turnul Eiffel:

Iată cum glăsuesc aceste ştiri:

— „Armatele aliate au continuat să progreseze în cursul acţiunei angajate de alaltăeri şi n'au fost respinse în nici o parte, pe cînd inamicul a perdut terenul.

Trupele francezé şi engleze au făcut o mulţime de prizonieri.

In Galiţia ofensiva rusă contra austriacilor se continuă cu succes.

Nikolaeff a fost luat, iar austriacii se retrag.

Cavaleria rusă a ajuns la creştile Carpaţilor.

Din Berlin se telegrafiază că Maubeuge a căzut eri şi s'au luat 40.000 prizioneri, 400 tunuri, 4 generali şi mai multe trenuri cu muniţiuni.

Tot la Berlin s'a mai primit ştirea că Samao a fost ocupat de engleji.

Altă telegramă anunţă că foarte mulţi prizonieri francezi, sunt algerieni şi musulmani, făcuţi prizonieri cu prilejul ocupărei Mulhusului.

Se anunţă tot din Berlin că Statul major a făcut cumpărături pentru armată.

De aseminea se anunţă, din sursă londoneză, că prinţul Rumprecht, pe cînd era transportat a incercat să sară de pe vapor. Fiind însă observat, el a fost reţinut.

Din Viena se anunţă, că printre prizonierii austriaci, se află 5 mii de sârbi.

Din sursă particulară aflăm că armatele franceze resping pe germani şi înaintează spre nordul Franţei.

Tot pe cale particulară mai aflăm, că armata austro-ungară, compusă din 800.000 oameni, sub comanda generalului Auffenberg, a fost cu totul paralizată de armata rusă.

Reprezentanţii guvernului la Paris

Torino.—Din Paris se anunţă, că generalul Galieni şi ministrul Briand vor rămînea aci, ca reprezentanţii ai guvernului. Populaţia Parisului continuă exordinul spre sudul Franţei.

Lupte franco-germane

Roma.—Se telegrafiază din Paris, că lupta de la Maux, la 30 chilometri de Paris, continuă. Aripa dreaptă a armatei germane s'a retras, iar la centru şi la aripa stîngă, lupta continuă fără a se cunoaşte rezultatul.

Flota engleză sporită

Berlin. — „Kölnische Zeitung" află din Kopenhaga că în decurs de 12 luni, flota engleză va fi mărită cu noi forţe şi anume 2 Dreagnuturi, 15 crucişătoare şi 20 torpiloare.

Spania rămîne neutră

Roma.—După ştirile sosite, versiunea după care Spania ar fi pe cale să părăsească neutralitatea, se desminte în mod categoric.

Spania este şi rămîne neutră.

Maubeuge a capitulat

Roma. — Din Paris se confirmă capitularea cetăţii Maubeuge. Germanii au luat 40.000 prizonieri, 400 tunuri şi 4 generali precum şi mai multe trenuri cu muniţiuni.

FORTIFICAREA VIENEI

Roma.—Din Lemberg se telegrafiază, că după luarea Lembergului, 20.000 de oameni lucrează la fortificarea Vienei şi rectificarea malurilor Dunărei.

Din Viena se anunţă că eri s'a ţinut un Consiliu de miniştri, sub preşedinţia Contelui Berchtold, la care au participat primii-miniştrii Austriei şi Ungariei, miniştrul comun de războiu şi ministrul apărărei naţionale.

Exportul de grâu fi-va oprit?

Bucureşti. — După datele ministerului nostru de domenii, producţia de grâu din anul curent, este pe jumătate cît anul trecut şi se evaluiază la 120.000 de vagoane. In cazul cînd nu se va semăna în anul acesta mai mult ca în anul trecut, trebuesc 60 mii vagoane pentru semănături şi întru cît pentru consumaţiunea internă trebue cel puţin 30 mii de vagoane, nu vor putea fi exportate de cît restul de vagoane şi stocul de grâu din anul trecut.

Probabil că constatînd că se exclude acest export, guvernul va fi silit de a împedeca exportul exagerat al grîului. Pe de altă parte, guvernul avînd informaţiuni că speculatorii de cereale, de şi au preţuri mari, nu oferă fie la obştie cît şi la arendaşi şi proprietari de cît preţuri reduse, va interveni prin măsuri severe spre a curma acest rău.

Consiliul de miniştri de astăzi

Bucureşti.--Ştirea „Opiniei" că nu poate fi vorba acum de o remaniare se confirmă pe deplin.

In consfătuirea de astăzi, primul ministru va face unele comunicări.

Se pare însă că ele vor fi mai mult pregătitoare. D. Brătianu nu va comunica nimic concret în privinţa propunerilor, ce ni-au fost făcute şi de către Austria şi de către Rusia, întru cît ele n'au pînă acuma de cît un caracter de conversaţie oficioase.

De închiriat *de la 26 Octombrie 1914 un apartament în etaj în str. I. C. Brătianu 191 compus din patru camere la faţă, o odaie şi bucătărie pe aripă, scară principală de suit la etaj, trei cămări pentru lemne o odaie pentru servitori, pivniţă separată, ocupate acum de dr. Boghen.*

A se adresa la proprietar, **Mendel Zilberman,** *Iaşi, pielar, I. C. Brătianu 191.*

De închiriat *Un salon şi un dormitor elegant mobilate. A se adresa la tipografia Goldner.*

Caut Iaşi gazdă bună, *casă onorabilă izraelită, pentru 2 elevi de liceu. Oferte sub B. N. în Lespezi, postrestante.*

Şcoala Profesională de Fete
„Teresa Paraschiva G-ral Miclescu"
Iaşi—Str. Albinet 5

Curs profesional după programa statului.

Se primesc eleve interne, semi-interne şi externe.

Inscrierile încep la 20 August şi vor ţinea pînă la 15 Sept.

De asemenea facem cunoscut că în atelierele şcoalei se primesc absolvente de la şcolile profesionale ale statului, care doresc să facă practică fiind plătite.

Prospecte se trimit la cerere.

DIRECŢIUNEA.

La Farmacia Herzenberg este vacant locul de *elev* sau *elevă*. Se cere diploma de bacalaureat.

Ediţia I-a

5 BANI

ABONAMENTE

Un an . . . 20 lei
6 luni . 10 lei

OPINIA

ANUNŢURI

Un rând pag. III, 50 b.
„ „ „ IV, 40 „

5 BANI

ZIAR CONSERVATOR-DEMOCRAT

Administraţia: Tipografia H. Goldner, Iaşi. — TELEFON No. 36 —

Sub direcţiunea unui Comitet

Anul XI—No. 2262.—Vineri 29 August 1914

Comunicatul guvernului

Bucureşti — In urma consfătuirei de eri, guvernul a comunicat presei următorul comunicat:

„Comitetul executiv şi mai mulţi fruntaşi ai partidului naţional-liberal, convocaţi de şeful partidului a se întruni astăzi la preşedinţia Consiliului, în urma schimbului de vederi ce a urmat, a constatat deplina solidaritate cu actele guvernului. Asupra chestiunei unei eventuale convocări a corpurilor leguitoare, în vederea măsurilor de luat pentru a face faţă nevoilor financiare impuse de împrejurările externe, a hotărît să se lese la apreciarea guvernului oportunitatea şi momentul convocărilor."

ŞTIREA DESPRE INFRINGEREA GERMANILOR

Bucureşti.--Ştirea că germanii au fost împinşi la nord, dincolo de rîul Curie a fost cunoscută de ministrul Angliei de acum trei zile, însă n'a fost publicată din motive strategice.

Emisari în România

Sinaia.—Se anunţă, că doi fruntaşi romîni de dincolo au sosit aci, pentru a căuta să influenţeze oamenii noştri politici, în senzul de a-i face mai puţin ostili Austro-Ungariei. Se afirmă că fruntaşii politici romîni apreciind sentimentele de lealitate pe care o au cei doi romîni de dincolo pentru monarhie, i-au sfătuit cu toate aceste să nu persiste în tratativele lor, întru cît nu prea ar avea mari şanse de succes.

ENTUZIASMUL LA SINAIA

Sinaia. — Trimisul special al „Adevărului" la Sinaia, află că imediat ce s'a cunoscut la Sinaia faptul respingerei germanilor spre nord, o mare bucurie s'a produs în toate straturile societăţei.

In parc ca şi prin oteluri veselia era generală şi mulţi se îmbrăţişeau de bucurie.

O telegramă a lui Sasonoff

Bucureşti. — Legaţiunea rusă din capitală, a dat publicităţei următoarei telegrame semnate de Sasonoff, ministrul de externe a Rusiei.

—*„Cu toate cupolel esale cuirasate şi cele trei rînduri de forturi, Nikolaeff a fost cucerit de armata rusă, care a luat 40 de tunuri şi o mare cantitate de muniţii.*

In partea nordică ruşii au dat un atac viguros. Armata austriacă s'a retras părăsind o mare cantitate de muniţiuni, un tren militar şi mai mulţi prizonieri".

Luptele franco-germane

Torino.—O mare luptă s'a angajat între trupele aliate şi trupele germane între Paris şi Vosges. Lupta va dura probabil toată săptămîna. Germanii sunt în număr de peste 800,000. Până acum succesul pare de partea francezilor. Toată Belgia pînă la Saumon este golită.

NOI LUPTE LA LEMBERG

Viena.-Oficial.-Se anunţă noui lupte lîngă Lemberg.

TURCIA cere compensaţii

— Răspunsul Rusiei —

Petrograd.—Turcia a cerut compensaţii pentru neutralitatea ei, dar a fost refuzată nett.

Succese ruseşti

- Comunicatul marelui Duce Nicolae -

Petrograd. Iată comunicatul Marelui Duce Nicolae, generalism al armatei ruseşti:

—„In zilele de 5 şi 6 Septembrie, am atacat armata austriacă din Tomasdwo, în direcţiunile nord-est de Zamostie şi nord-est de Grubieszol şi sud-est de Ravaruska. Armata austriacă a fost respinsă şi se retrage în dezordine, urmărită de ruşi. Lîngă Armpol cavaleria ruscască s'a năpustit cu un avînt puternic contra duşmanilor în direcţiunea Lublin, unde trupele austro-germane au fost scoase din poziţiunile lor întărite şi alungate spre sud.

Coloanele de muniţiuni ale duşmanului care se îndreptau spre saşeauu Josefoff-Arnopol au fost risipite de artileria rusească.

Pe malul stâng al Vistulei mari lupte s'au început pe frontul de la Ravaruska până la Nistru, unde armata austriacă bătută lângă Lemberg a primit întăriri.

Detaşamentele tiroleze de lânaă Ravaruska au încercat un atac de noapte la 7 | 9, dar au fost respinse pierzând drapele şi 500 de prizionieri.

Lângă Zamostic ruşii au capturat aeroplane germane.

In Prusia orientală nu se dau până acum de cât lupte neînsemnate".

(Vestnik)

Sucesul generalului Joffre

Petrograd.--Planul generalisimului Joffre a isbutit. Inamicul a fost respins spre Nord-Est.

Situaţia desperată a armatei sîrbe

Viena. — Se telegrafiază din Buda-Pesta, că 5000 de prizonieri serbi din Timok au trecut azi pe la Budapesta spre a fi internaţi în apropiere de Gran. Prizonierii povestesc în ce condiţiuni teribile se găseşte armata serbească. Ei spun că merindele sunt cît se poate de proaste şi că nu primesc pentru o zi întreagă de cît pîne uscată. Lipsurile sunt de tot felul. Solda nu era plătită în mod regulat şi aproape numai trupelor de linie, soldaţii de rezervă nu primesc nici o soldă.

Apoi nemulţumirea domnea din cauza că acest răsboiu e al treilea pe care Serbia e silită să-l susţie. Din această cauză cazurile de nesupuneri şi răsvrătiri erau numeroase. Forţa de resistenţă a soldaţilor e aşa de slăbită, încît se predau foarte repede. In tabăra de lîngă Gran se găsesc până acum 20.000 de prizonieri sîrbi neraniţi:

Prizonierii sîrbi răniţi sunt bine îngrijiţi în spitalele militare.

CAPTURARE DE VASE

Odesa.—Se anunţă din Petrograd, că englejii au capturat 4 vase germane, un vas austriac şi un vas italian.

Oprirea exportului

— Un ordin ministerial sositla vama Iaşi opreşte cu inceperede azi exportul alimentetor de tot felul.

Asemenea s'a primit un ordin prin care se prohibă exportul de blănuri de orice fel.

O declaraţie senzaţională a Regelui

Bucureşti. — **Cei care l'au văzut pe d. Virgil Arion, după audienţa la rege, susţin că d. Arion afirmă că regele i-ar fi declarat.**

Nu mă aşteptam ca austriacii să meargă aşa de prost. Aceasta mă face să cred că vor apela la ajutorul nostru. In acest caz vom arata in ce condiţiuni putem face aceasta.

Un ordin de zi al generalisimului Joffre

Viena. — Se telegrafiază din Paris, că generalisimul Joffre a dat trupelor următorul ordin de zi:

— *„Nu mai e nici un moment de perdut, nici de dat îndărăt. Trebue să atăcăm şi să înaintăm cu orice preţ. Duşmanul trebue respins".*

CONSFATUIREA DE IER

Bucureşti.—Consfătuirea de ieri a durat de la 5 la 7 jum. seară. Au participat toţi miniştri şi vr'o cinci-zeci de fruntaşi ai partidului liberal-naţional.

D. Brătianu spune că nu va face nici o declaraţie, întru cît situaţia noastră este încă de aşa natură în cît nu se poate declara altceva de cît ceea ce s'a hotărît în Consiliul de Coroană.

In ce priveşte situaţia lăuntrică dificultăţi mari, de ordin economic şi financiar, s'au ridicat, care ne impun unele măsuri.

In vremuri anormale se poate proceda pe cale de aplicare de măsuri, care nu sunt conforme cu legile, dar pe care le ratifică apoi parlamentul printr'un bil de îndemnizare.

Calea aceasta noi n'o voim. Am dori din contra ca măsurile impuse de greutăţile create prin situaţia externă să fie făcută pe bază de legi. Este de văzut însă dacă convocarea parlamentului nu ne-ar crea neajunsuri prin întrebări indiscrete puse guvernului, care întrebări ar putea numai să ne strice.

Ori-cît guvernul ar vroi să-şi uşureze răspunderea încumbată, s'ar putea întîmpla ca întrebări neutile să ne creeze neajunsuri mai mari de cît foloasele acestei diminuări de răspundere. Am luat înţelegere cu şefii celor două partide şi greutăţi nu ni s'ar face, după cum nici noi n'am făcut dificultăţi în 1913.

D. *Ferechide* crede că parlamentul ar putea fi convocat fără cel mai mic neajuns pentru ţară. Sentimentul conştiinţei datoriei către ţară este prea desvoltat între toţi pentru ca cine-va să încerce a face vre un rău. De altfel regulamentele dau mijloace suficiente pentru a împedeca astfel de manifestaţiuni.

D. *C. Nacu* recunoaşte necesitatea convocărei parlamentului. Se întreabă însă dacă, dat fiind excitaţia din ţară, nu s'ar putea întîmpla dacă prin un turburător să se producă lucruri neplăcute.

D. *E. Costinescu* zice că e ministrul cel mai interesat în convocarea parlamentului, întru cît s'a văzut să ia măsuri neprescrise de legi. dar cu conseciinţa că erau utile. Ar preferea însă starea de azi, de cît neajunsul unor manifestaţiuni în parlament.

D, *Victor Antonescu* spune că sunt o sumă de lucruri care nu pot fi rezolvite fără legi speciale, cum este de pildă poliţele protestate, magistraţii concentraţi, executarea concentraţilor, chiriile concentraţilor etc.

D. *C. Alessiu* spune că este necesar ca guvernul să dea un comunicat şi propune textul lui.

D. *Toma Stelian* combate formula comunicatului prezentat de d. Allessiu şi spune că ar fi preferat ca unele măsuri, cum este de pildă acea unei noi emisiuni considerînd tratele externe ca stoc metalic, să fie amînat pentru vremuri mai grele.

D sa învită guvernul ca eventual în aplicarea legei marţiale să fie cît se poate de prudent şi sfîrşeşte prin a spune că este necesar o lege ca concentraţii să fie plătiţi de Stat, cum este în civilisata Franţa şi în mai puţin civilisata Serbie şi nn din mila banului public.

Mai vorbesc d-nii Ienăşescu, Mitescu, C. Stere, general Lambru şi alţii.

La sfîrşit d-nii Brătianu, Costinescu, Ferechide şi Stelian, redactează comunicatul care s'a dat presei.

In Consiliul de miniştri de azi, se va fixa cît timp li trebue miniştrilor pentru a se pregăti legile şi se va fixa data convocărei parlamentului pentru câteva zile.

Ediţia II-a

ABONAMENTE

5 BANI

Un an . . 20 lei
6 luni . 10 lei

OPINIA

ANUNŢURI

Un rând pag. III, 50 b.
„ „ „ IV, 40 „

5 BANI

ZIAR CONSERVATOR-DEMOCRAT

Administraţia: Tipografia H. Goldner, Iaşi.
— TELEFON No. 36 —

Sub direcţiunea unui Comitet

Anul XI—No. 2262.—Vineri 29 August 1914

Cauzele războiului european actual

Negreşit că n'a fost calamitate mai grozavă pe omenire ca războiul de azi. Nu cunoaştem vre-un stat, să fi fost pe deantregul mistuit de un cutremur, sau ciclon, de şi asemenea întîmplări nimicesc şi ele însemnate averi adunate de om şi stîng nepreţuite vieţi, pe cînd actualul război *zguduie întreg pămîntul*, de oare ce afară de pagubele suferite de însuşi statele întrate în foc, să ne gîndim la cheltuelele costisitoare ale altora din apropiere, silite să ţie supt steag mai mulţi ostaşi ca de obiceiu, şi pe de-asupra că negoţul întregei lumi e zdruncinat, şi iată de ce. Europa, continentul cel mai harnic şi mai poporat din toate, primeşte de peste ocean corăbii încarcate cu bumbac, fier, ş. a., adică materii prime, precum şi grîu, carne îngheţată ş. a., adică alimente, toate trebuitoare fabricilor şi norodului. Iar la întoarcerea îndărăt aceleaşi corăbii răspîndesc pe glob ţesături, ferării, sau capitaluri băneşti cari merg să ajute munca altor ţări. Şi cum tocmai popoarele cele mai înaintate şi mai bogate s'au încăerat la luptă, e prea firesc lucru ca negoţul pămîntesc să fie peste tot în amorţeală. Dacă vom ţine samă, că din cenuşa acestui foc, care a încins tocmai floarea omenirii, *vor răsări state noui*, cu alte raporturi între ele, atunci vom înţelege pe deplin însemnătatea faptului trăit de noi acum.

Cine afirmă că focul s'a stîrnit din vechea ură de rasă, sau că ar fi pornirea civilizaţiei împotriva barbariei, este un visător care a pierdut contactul cu pămîntul pe care vieţuim. Dacă într'adevăr cele 2 naţiuni — nu rase, căci şi Germanii şi Slavii sînt albi la trup — s-ar duşmăni de moarte din pricina graiului Europa ar pierde atunci dreptul la întâetatea morală, căci în Lumea-Nouă zilnic să corcesc între ei Albii, Galbenii, Negrii şi Roşii, şi nimeni nu va arunca locuitorilor din Statele-Unite ocara, că sînt lipsiţi de iubirea de ţară, sau că ar fi slăbiţi la minte şi moleşiţi la trup. Afirmaţia de mai sus ar mai cuprinde în ia o adîncă jignire adusă Franţei şi Engliterii, nesocotind uriaşele servicii făcute de ele omenirii, uitînd pînă şi numărul locuitorilor cuprinşi între graniţele lor şi luîndu-le drept nişte sateliţi pe lîngă planeta Jupiter, numit Rusia.

In sfîrşit afirmaţia visătorului nostru ne face să credem, că pe întinsul Europei nu vei găsi om fără pîne şi adăpost şi că statele, după ce au dat la spete nevoile zilnice, s'au hotărît de dragul unui războiu sentimental, să risipească avutul agonisit de generaţii şi să verse sîngele celor mai voinici şi mai viteji fii ai lor, asemenea zeilor din Olimp, care scutiţi de alte griji, să certau mereu între dînşii de la toate nimicurile.

Războaele trebue căutate în faptele care leagă pe om, şi popoarele între ele, iar nici de cum în închipuiri. După cum nu e plantă, nici animal, să n'aibă un loc supt soare, *statele, nici ele, nu pot exista fără un spaţiu* anumit. Şi nu e vorba aici de spaţiul nepătruns de minte, şi aare trece dincolo de stele, ci de altul mărginit, de *spaţiul geografic*, adică suprafaţa pămîntului cu nesfîrşitele bogăţi de pe ia. Acest spaţiu e concret, pipăit, şi să desparte în atîtea regiuni, cîte voim, fie-care din ele cu anumite condiţiuni de viaţă, deci cu altă fizionomie. *Lupta pentru traiu ia astfel forma luptei pentru spaţiu (Kampf ums Raum* al ilustrului profesor *Ratzel*), căci a pune stăpînire pe o bogăţie naturală înseamnă a-ţi însuşi o parte din spaţiu.

Iată legea de fier care încătuşează viaţa tuturor fiinţelor; de ia ascultă orbeşte şi organizmele politice numite state în raporturile lor reciproce. Şi cum *spaţiul rămîne neschibat*, tot aşa de iarg acum ca şi pe vremea faraonilor, în vreme ce suprafaţa globului bună de locuit e toată împărţită între state, acestea se ciocnesc mereu între ele, fiecare cu pornirea înăscută, de a-şi croi o moşie cît mai întinsă, să aibă la el acasă şi ogor, şi grădină, şi pădure, şi mine, însfîrşit de toate.

Şi cînd nu poate muta graniţele din cauza vecinilor puternici, atunci satul cel mai vrednic *ajută supuşilor săi de a pătrunde pe teritoriul altora supt numele de chiriaşi*, cu dreptul de a deschide bănci, a aşterne căi de comunicaţie, a exploata mine, ş. a. Cu alte vorbe pornirea de expanziunea unui stat se poate dezlănţui în afară şi pe cale economică, cînd nu izbuteşte pe cea politică, căci şi *acea duce tot la stăpînirea spaţiului geografic*. Cine adună capitaluri băneşti, fie şi din ţările străine, are în mînă unealta cea mai puternică pentru a căpăta după plac ori ce produs al pămîntului, fie natural, fie născocit de om.

Tot rostul diplomaţiei este de a veghea neadormită, şi a întrebuinţa toată priceperea şi stăruinţa, ca să lărgească cît mai mult graniţele patriei, sau cel puţin să-i găsească izvoare noui de bogăţii. *Accesul la mare este fără îndoială unul din cele mai scumpe bunuri*, cu care un popor să poate mîndri, căci de ar fi ţara lui cît de saracă şi strîmtă, îl poate noroci. Prin urmare zadarnic i-am cere diplomatului milă, sau ruşine. El trebue să-şi păstreze judecata rece, şi să nu piardă o clipă din ochi interesele ţării sale, chiar de ar fi să urmeze o cale lungă, întortochiată şi presărată de spini, chiar de ar fi silit să întrebuinţeze viclenia şi cruzimea necunoscută fiarelor sălbatece.

Cearta între statele europene, prefăcută acum în vărsare îngrozitoare de sînge, *s'a stîrnit de la împărţeala avuţiilor de peste ocean şi de la stăpînirea drumurilor care duc la ele.*

I. Constantinescu

NOTA ZILEI

Sfînt...

Formula născocită de socialiştii diferitelor ţări ca să justifice „entuziasmul" cu care participă la războiu este că actuala încăerare e un... războiu sfînt.

Pentru ceî franceji—e sfîntă ideia reluărei Alsaciei şi Lorenei.

Pentru socialiştii austro-germani—e sfînt războiul contra Rusiei reacţionare.

Pentru cei engleji, probabil,—sfîntă ambiţia Albionului de a micşora pe Teuton.

Şi aşa mai departe.

Pînă şi la noi în ţară unde avem un singur socialist sincer, pe d. Dobrogeauu Gherea, s'a cetit declaraţia lui că, deşi bătrîn, ar lua puşca să pornească în contra Rusiei.

...Dar par'că ştiam pe socialişti adversari din principiu ai războiului, şi ori cărui fel de războiu ?!

Ştiri din străinătate

15 declaraţii de războiu.— In timp de o lună, s'au făcut 15 declaraţii de război, a căror recapitulare o facem aci.

La 15 Iulie Austria a declarat război Serbiei. La 20 Iulie Germania a declarat război Rusiei. La 21 Iulie tot Germania a declarat război Franţei şi Belgiei. La 22 Iulie Anglia a declarat război Germaniei. La 23 Iulie Austria a declarat război Rusiei. La 25 Iulie Muntenegrul a declarat război Austriei. La 29 Iulie Serbia a declarat război Germaniei şi Franţa Austriei. La 30 Iulie Muntenegrul declară război Germaniei şi în aceiaşi zi Japonia declară război tot Germaniei. La 31 Iulie Anglia declară război Austriei şi Egiptul Germaniei, iar Austria declară război Japoniei şi în acelaş timp şi Belgiei.

Pare că e locul să adăugăm un «va urma».

*

Turcia războinică.— Ziarele anunţă că Turcia, care nu s'a recules încă din înfrîngerile primului războiu, cu o situaţiune financiară disperată, se înarmează iar şi mobilizează.

De astă dată înarmarea Turciei are un caracter într'adevăr alarmant. Sunt mobilizaţi toţi acei care trăesc în Turcia europeană şi nu pot dovedi o supuşie străină.

In această situaţiune panica detentorilor de valori este indescriptibilă şi scăderile de cursuri se produc cu o iuţeală vertiginoasă. Pănă şi hîrtia monedă nu s'a putut sustrage acestei influenţe şi în ultimele zile hîrtia monedă de 100 franci ajunsese la 40.

Pentru a pune capăt acestor scăderi dezastroase, guvernul a trebuit să solicite Sultanului o iradea prin care se condamnă la 3 luni închisoare şi amendă pe toţi acei care nu vor să primească efectele şi bancnotele garantate de stat, în valoarea lor nominală.

Mici Polemici

Impăratul Wilhelm s'a instalat — ostentativ—la Metz.

Francejii consideră şi gestul acesta prea se... meţ.

*

Dintr'un comunicat: «Pe frontul austro-rus domneşte liniştea».

In special la Varşovia liniştea domneşte de mult.

*

La hipodromul din Paris au fost instalaţi un foarte mare număr de boi — ca proviziuni în caz de asediu.

Au ajuns boii la cinste!

*

Mările fiind curăţite de vase germane Englejii capătă zilnic nuoi debuşeuri pentru mărfuri.

S'a zis de mult că războaele le fac negustorii, nu diplomaţii.

*

Se comentează mult comunicatul Ligei şi o scrisoare particulară a preşedintelui ei, către fostul administrator al „Cuvîntului".

D. V. Arion poate să-şi zică: „cu cît vreau să mă urc, cu atîta mă Pogor".

*

Ce e mai ucigător decît tunul 42 c. m.? — Un poem de Oreste.

*

Cum sunt rimele poetului Oreste? — Indigeste.

*

A propos de literatură.

Primim ultimul număr din «Versuri şi Proză» fără nici un... vers.

*

Convocarea Parlamentului nu însamnă o convocare a comisiunilor pentru Reforme.

Ele sunt i.. mobilizate.

OAMENI ŞI LUCRURI

Nietzsche anti-englez

Din aceiaşi atrăgătoare ediţiune a cărţii lui Henri Albert (Nietzsche — Pages choisies) extragem cîteva pasagii cu privire la celălalt mare beligerant al momentului, poporul englez:

„Englezul, mai senzual, mai posomorît, mai întreprinzător şi mai brutal decît germanul este,—tocmai pentru cuvîntul că este cel mai grosier între ambii, — mai pios de cît germanul.

...Nu trebue uitat că şi altă dată englezii. prin profunda lor mediocritate, au pricinuit o scoborîre generală a spiritului în Europa: ceia ce numim «ideile moderne», ori „ideile secolului al 18-lea", sau încă „ideile franceze», tot ce a întîmpinat duşmănia spiritului german, este fără îndoială de origine engleze. Francezii au fost numai imitatorii şi actorii acelor idei precum au fost cei mai buni soldaţi şi din nenorocire cele dintăi şi cele mai complete victime: căci sub blestemata anglomanie a «ideilor moderne» sufletul francez a sfîrşit prin a se istovi şi a sărăci în aşa fel că astăzi secolul al 16-lea şi al 17-lea francez, energia profundă şi aprinsă a francezului, distincţiunea rafinată a creaţiunilor lui nu mai sunt de cît o amintire abia de crezut. Dar, în potriva modei de astăzi şi în potriva aparenţelor, trebuie să apărăm acest adevăr de simplă onestitate istorică şi să nu ne depărtăm de dînsul: tot ce a cunoscut Europa ca *nobleţe*—nobleţe a sensibilităţii, a gustului, a moravurilor, nobleţe în toate înţelesurile înalte ale cuvîntului,—toate aceste sunt opera şi creaţiunea proprie a Franţei; iar vulgaritatea europeană, mediocritatea plebeiană a ideilor moderne este opera Engliterei...»

Cu toată alianţa franco-engleză, garantăm că franco-filul Nietzsche, german mai refractar încă de cît Schopenhauer, nu este prea popular şi prea iubit în patria virtuoasă a lui Oscar Wilde.

Rodion

INFORMAŢII

La primărie se continuă cu distribuirea de ajutoare la familiile concentraţilor. Aceste ajutoare se dau din fondul de mobilizare din anul trecut.

Trebue să adaugăm că aceste ajutoare se dau fără nici o deosebire, în urma recomendărei de către secţia poliţienească respectivă cu privire la exactitatea cererei.

Examenele de admitere la liceul militar din localitate vor începe la 10 Septembrie.

Situaţia la Paris.— Ziarul „Berliner Tageblatt" publică în numărul său de azi o corespondenţă mai amănunţită din Paris.

Ziarul arată că liniştea încă domneşte. In locul d-lui Hennion demisionat a fost numit ca prefect de poliţie d. Emil Lambert, un adînc cunoscător al situaţiei. De şi Parisul se află sub regim militar, totuşi birourile comunale şi prefectoriale funcţionează, sub denumirea de „comitet de salut public". Banca Franţei mutată la Bordeaux, a lasat o filială la Paris. Toate averile particulare au fost transportate în loc sigur.

Ziarul revine asupra mutărei ziarelor din Paris la Bordeaux şi zice că cele mai multe vor apare în două ediţii, una la Bordeaux, alta la Paris. Singur ziarul „Le Temps" s'a mutat definitiv la Bordeaux şi explică aceasta prin faptul că e nevoit a sta lîngă guvern, pentru a informa pe cetitorii săi cu acţiunea autorităţilor.

Ziarul „L'Eclaire" s'a stabilit la Lyon.

Corpul didactic şi distribuţia orelor la liceul internat «K. Negruzz» din Iaşi pe anul 1914—1915:

D-nii Aurescu Al. muzica de la clasa I VIII: 14 ore.

Bădărău A. Th. (director) st. naturale cl. I, II, IV, VII m. r., VII c: 10 ore.

Barbu M. violina I-VIII: 6 ore.

Bejean I. latina cl VI c. m.: 8 ore.

Berescu Th. gimnastica, cl. I-VIII: 10 ore.

Bogrea V. romîna cl. II, III: 6 ore.

Botez Ioan, engleza cl. V r, VI r, VII r. VIII r: 12 ore.

Bude Val. germana, cl. II şi V: 5 ore.

Carp M, romîna cl. IV, V, VI, VII şi VIII: 14 ore.

Cristofor Gh. drept şi economie politică cl. IV. VIII: 3 ore.

Constantinescu Em. matimatici, cl. V m., VI m, VII m. VII r. 16 ore.

Cirillo Ant. instrumente de alamă, cl. I-VIII: 6 ore.

Cirillo Albert. piano, cl. I-VIII: 6 ore.

Dimitrescu V. istoria, cl. I, II, III, IV şi V: 10 ore.

Erbiceanu Oct. Elina, cl. VI c. şi VII c: 11 ore.

Enciulescu N. instrumente de coarde, cl. I-VIII: 6 ore.

Frunză A. latina, cl. VII c. m. VIII c. m.: 12 ore,

Fedeleş Const. filosofia cl. VII şi VIII cu 3 ore.

Ghiga Th. religia cl. I-VI 7 ore.

Gheorgiu Gr. Gh. matematica cl. V r, VIII r. şi VIII c. m. 8: ore.

Haas A. Clarinet cl. I-VIII: 6 ore.

Ionescu D. Al., Franceza, cl. III, V, VI şi VIII, cu 8 ore.

Jacotă M., Elina şi Romîna, cl. I, V şi VII cu 14 ore.

Lascar Gh., Matematica, cl. I—IV, cu 12 ore.

Dr. Müller August, Higiena, cl. IV şi VIII, cu 3 ore.

Paul I., Germana, cl. III, IV, VI, VII şi VIII, cu 12 ore.

Prasa I., Franceza, cl. I, III, IV şi VII, cu 11 ore.

Penel B. Const., Desemnul şi caligrafia, cl. I—IV cu 11 ore.

Patriciu Nec., Şt. Fizice, cl. III, IV şi VIII M. R. cu 7 ore.

Racoviţă N. (subdirector), Flaut, cl. I—VIII cu 6 ore.

Severin Em Şt. Fizice, cl. V M. R., VI M. R., VII M. R. şi VII C. cu 11 ore.

Scorpan Gh., Desemnul liniar şi artistic, cl. V C. M. VI C. M., VII C. M., V r, VI R., VII R., cu 9 ore.

Scriban August, Latină, cl. III, IV şi V cu 15 ore.

Tomida M., Şt. naturale, cl. VI M. R. VIII C., cu 4 ore.

Tufescu I., Geografia, cl. I—V, cu 11 ore.

Vasiliu Th., Istoria, cl. VI, VII şi VIII cu 8 ore.

Toţi profesorii de mai sus cari au mai puţin de 8 ore pe săptămînă, au complectare de ore la celelalte şcoli secundare din Iaşi.

D-ra Eugenia Petrescu, care a încercat mai zilele trecute să se otrăvească cu spirt denaturat, a fost internată la spitalul Central, starea sa agravîndu-se.

Ministerul de Culte a făcut cunoscut revizoratului şcolar că copiii de curs primar preparaţi în particular pentru sesiunea de Septembrie, să fie trimişi a depune examenul la şcoală a statului, fără a mai cere numirea unei comisiuni noui.

Comisiunea examinatoare pentru bursé la seminarul Veniamin se compune din Par. Savin preşedinte, Gh. Gheorghiu şi Pericle Popescu membri.

Locuitorul Talabă, în etate de 24 ani, fiind la lucru la treer pe moşia obştei Brăeşti, valul batozei i-a prins piciorul sting rupîndui-l.

Nefericitul a fost internat în spitalul din Tg. Frumos unde a încetat curînd din viaţă.

Cu referire la dispoziţia luată de comuna Iaşi, a nu se pune în consumaţie decît cărnuri tăiate în abatorul din localitate, se pune în vedere contravenienţilor că vor fi daţi judecăţii iar carnea li se va confisca.

D-lui Leon Brili proprietarul fabricei de săpun Carmen Sylva a donat Societăţii «Crucea Roşie» 250 săpunuri.

I se aduce vii mulţumiri.

Marele ziar vienez, „Neue Freie Presse" şi-a serbat Duminică a 50-a aniversare. Cu toate evenimentele externe a avut loc cu acest prilej o serbare, la care a luat parte întregul personal redacţional şi administrativ al ziarului.

D. Benedict, unul din editorii ziarului, a ţinut o mişcătoare cuvîntare, ca răspuns la felicitările redacţiei.

Ziarul a primit numeroase telegrame de felicitare, dintre care una din partea corespondenţilor ziarelor străine afflătoare la Viena.

La şcoala superioară de arte şi meserii, înscrierile pentru locurile vacante de bursă şi externi se mai primesc pînă la 1 Septembrie.

D. C. Şoimaru a fost numit perceptor fiscal rural cl. III în judeţul Iaşi, în locul d-lui D. Udişteanu, destituit.

Focul a distrus casa locuitorului Gh. Biga din satul Albeşti.

Cauza incendiului încă nu se cunoaşte.

Strada Vovidenia începe din strada Cuza Vodă Colţ cu str. Armeană şi se termină în str. Sărărie la şcoala de fete «Lambrior». S'a reparat porţiunea dintre str Cuza Vodă şi str. Brătianu care era în stare destul de bună şi s'a lăsat porţiunea dintre str. Brătianu şi str. Sărărie, vre-o 100 metri, nepavată, de şi avea necesitate de a fi reparată, căci toată-i numai hopuri şi din cauză că str. Sărărie şi o parte din str. Brătianu sînt închise circulaţiei din cauza canalizării, această bucăţică de stradă a ajuns foarte frequentată. Rugăm administraţia comunală a pune în lucrare cele arătate mai sus.

Pentru Primărie. — De 5 săptămîni stau trîntite în Piaţa Unirii, şine vechi de a tramvaiului scoase din uz şi înlocuite cu altele: lumea se impedecă în aceste baricade lăsate în voia soartei, în piaţa cea mai frecventată de trecători. Dacă direcţia tramvaiului care e datoare să cureţe imediat cînd s'a reparat, a uitat, atunci Primăria are obligaţia a-i aminti. Şi cînd te gîndeşti că acest morman de şine ruginite sînt trîntit chiar în faţa întrării la Clubul Naţional-Liberal!

Ieri seară, în împrejurimile Tîrgului Frumos un incendiu a distrus o mare cantitate de grîu şi orz, proprietatea mai multor locuitori din acest tîrg.
S'a deschis o anchetă.

Iată noul şi interesantul program ce se reprezintă astă seară J o i la cinematograful Pathé Frères din grădina Traian:
Viaţa unui fluture. O bogată serie de vederi însufleţite din istoria naturală, film ştiinţific de popularizare de o valoare fără seamăn.
Pentru mama! Splendidă desfăşurare cu un deosebit subiect şi cu o originală înscenare. Film parizian în 3 părţi. D-nul Signoret de la teatrul Sarah Bernhardt şi cei mai de seamă artişti ai scenelor pariziane interpretează rolurile principale.
Cele două orfeline. Redare concisă a celebrei drame.
Hoţii şi covorul, scene foarte comice.
Noul program viitor se reprezintă mîne Vineri:
Urmărit de fatalitate, după romanul „Dans la Rafale" al celebrului autor francez Georges Lacroix. O desfăşurare admirabilă care ne redă însufleţit zbuciumul unei vieţi omeneşti, urmărită de o negrăită fatalitate.

La Teatrul Naţional *Vineri 19 Septembrie 1914* va începe deschiderea stagiunei a *Companiei lirice Romane „Grigoriu" sub conducerea d-lui V. Maximilian.*
Opereta de deschidere va fi *Polonia nu Piere* muzica de Ocar Nedbal, şi vor urma *Micul Rege, Liliacul, Mascota, Cowboyul. Intre 21 şi 1. Frumoasa Elenă, Soţul Ideal, In sfîrşit Singuri, Văduva Veselă, Prîncesa Gretti, Aghiotantul, Regina Cinematografului, Domino Lila,* şi altele.
Trupa va aduce din Bucureşti *toate decorurile şi Costumele* necesare aşa cum s'au montat în Capitală şi care au făcut admiraţia generală. *Orchestră proprie* şi compusă din cele mai bune elemente.
Faţă de atrăgătorul repertor şi de valoarea necontestată a artistelor şi artiştilor care compun trupa, prevedem şi anul acesta acelaş imens succes şi de altfel biue merit ee totdeauna publicul laşan îl dă acestei valoroase trupe.
Biletele la agenţia teatrală Thalia Maximovici.

Societatea Crucea Roşie secţia Iaşi roagă pe toţi comercianţii din localitate să-şi dea obolul lor pentru această societate care va fi poate cît de curînd chemată să aibă un rol atît de însemnat.
Fiecare comerciant, în limitele posibilităţii lui, să dăruiască ori-ce obiect de oricît de mică însemnătate, pentru mărirea posibilităţii de autor a acestei societăţi.
Adresa este la d-na Maria Uhrinowsky strada Căpitan-Păun.

Debitul Badareu aduce la cunoştinţa Onor. Public, că a redus în mod simţitor preţurile produselor alimentare vînzîndu-le sub preţul pieţii şi anume:

Deliciosul unt p. masă şi cafea	4.40	kg
Smîntîna dulce centrifugată	2 —	„
Caş gras de munte	1.60	„
Unt proaspăt pentru gătit	3.00	„
Brînză de burduf, de munte	3.00	„
Caşcaval de Penteleu	3.00	„
Adevăratul Sweitzer de Sviţera	4 —	„
Adevăratul Ghiudem de Botoşani	5 —	„
Renumitul Salam de Sibiu	7 —	„
Grăsime de porc topită	2.20	„
Brînză de Brăila	2—	„
Ouă proaspete	45%	„
Brînza Olanda	4.50	„
Rocfert	5.60	„
Gervais bucata	0 45	„
Urda dulce	1.60	„

etc., etc., etc.
Onor. Public se poate aproviziona de pe acuma, cu preţ foarte eftin, ori-ce cantitate de unt proaspăt pentru topit pe iarnă.
S'au pus în vînzare vinuri naturale albe şi negre cu preţuri foarte reduse pentru reclamă.

Epitropia Generală
Casei spitalelor şi ospiciilor Sft. Spiridon Iaşi

Aduce la cunoştinţă că, în ziua de 15 Septembrie 1914, oarele 2 p. m. se va ţine în camera acestei Epitropii licitaţie publică prin oferte sigilate pentru darea în arendă a dreptului de farmacie din Roman, proprietatea acestei Case, precum şi darea în antreprîză a furnisărei medicamentelor necesare spitalului din Roman, pe timp de 5 ani, cu începere de la 26 Octombrie 1915.
Garanţia provizorie este de 4000 lei, în efecte publice sau numerar.
Licitaţia se va ţine conform art. 72—83 din legea contabilităţei generale a statului.
Condiţiunile şi ori ce informaţiuni se pot vedea şi lua în ori ce zi de lucru în cancelaria Epitropiei serviciul Administrativ.

4 camere şi bucătărie la etaj; de asemenea
2 prăvălii de închiriat de la Sft. Dumitru.
A se adresa d-lui Cristofor str. Cuza-Vodă No. 42.

Serviciul telegrafic şi telefonic al „Opiniei"

Flota engleza curaţa mările

Odesa. — Se telegrafiază din Londra, că flota engleză curăţă mările de vase germane şi capturează rezerviştii germani.

Arestarea capitanului Armstrong

Munich—Căpitanul Armstrong secretarul Principelui de Wied, se află reţinut aci ca prizonier. Armstrong sosind aci cu copii Principelui de Wied, a fost avertizat că va fi liber, dacă va da cuvîntul său de onoare că se întoarce la Durazzo. Armstrong fiind căpitan în armata engleză, a refuzat aceasta. El a fost declarat prizonier de războiu, însă e liber pe asigurareă că nu va părăsi oraşul.

Regele Angliei la Cartierul general

Geneva. — Le Journal *anunţă, din Londra, că regele George a sosit la Cartierul general din Aldershot.*

Trupe japoneze spre cîmpul de lupta

Roma. *Giornale de Italia* află din Paris, că trupe japoneze au fost îmbarcate pentru Europa Primele trupe se află pe drum.

Oprirea exportului

— Un ordin ministerial sosit la vama Iaşi opreşte cu începere de azi exportul alimentetor de tot felul.
Asemenea s'a primit un ordin prin care se prohibă exportul de blănuri de orice fel.

Comunicat german

Telegramă de la Legaţiunea Germană din Sinaia din 9 Septembrie primită de consulatul german din Iaşi.

Marele Stat major german din 8 cr. dă ştirea că Maubeuge a capitulat la 7 cr. Au fost făcuţi 40000 prizonieri între care 4 generali, 400 tunuri şi mult material de război. „Norddeutsche Allgemeine Zeitung" publică următoarea telegramă a împăratului Wilhelm către preşedintele Wilson: O consider de datoria mea, domnule Preşedinte, de a vă comunica în calitatea d-voastră ca cel mai eminent reprezentant al principiilor umanitare, despre următoarele: la luarea fortăreţei Longwy s'a descoperit o fabrică a statului francez de proectile dum-dum; asemenea proectile s'au găsit la soldaţii răniţi şi prizonieri francezi şi englezi. Este ştiut cît de teribile sunt rănile şi suferinţele acestor proectile şi că întrebuinţarea lor este strict interzisă prin convenţii internaţionale. Deci în mod solemn, vă adresez acest protest contra felului barbar cum se poartă răsboiul acesta, asemenea cruzimi nefiind cunoscute în istorie.
Dar nu numai că guvernul belgian a uzat de aceste arme, dar a încurajat populaţia civilă de a lua parte, organizînd de mult pregătirile. Femei chiar au comis atrocităţi faţă de răniţii noştri şi medici şi personalul sanitar, lazarete, fură luate sub focul puştilor aşa că însfîrşit generalii mei se văzură siliţi a lua cele mai severe măsuri spre a pedepsi pe cei vinovaţi şi a pune stavilă pentru viitor la asemenea orori. A fost nevoe să se distrugă sate şi chiar vechiul oraş Louvain cu excepţia frumoasei case comunale în legitima noastră apărare. Inima mea sîngerează că atari măsuri au devenit neapărat necesare. (Wilhelm).
Samoa a fost luat de engleji la 29 August fără să li se opune rezistenţă. Reprezentanţii diplomatici şi consulari ai Germaniei şi Austro-Ungariei în Egipet au fost constrînşi de autorităţile militare engleze a părasi ţara, fiindu-le luată mai dinainte posibilitatea de a comunica cu guvernele lor. Aceasta constitue un nou act de bruscare englez a dreptului ginţilor.
Intr'una din ultimele lupte a căzut membrul dietei germane Frank, care a fost unul din fruntaşii social-democraţiei germane. El care a murit moartea de erou pentru patrie, a fost printre cei dintăi voluntari de războiu.
Ministrul de externe englez a declarat oficial că pescari germani au plasat 24 mine în gura rîului Tye. Amiralalul desminte această ştire. Incontinuu presa ţărilor duşmane caută să aţîţe opinia publică prin ştiri mincinoase. Aşa acum ştiri din Agenţia Reuter spun că entuziasmul care a domnit la început în Germania a cum a făcut loc unei jali mari pentru perderile îndurate; mai spun că soldaţii germani se fac vinovaţi de cruzimi faţă de prizonieri; toate aceste nu merită o desminţire.
Din Roma vin ştiri că prizonieri şi răniţi germani sunt batjocoriţi şi maltrataţi de publicul francez; din răsărit de asemenea vin ştiri despre cruzimele ruşilor; districte de acolo au fost pustiite şi locuitori paşnici impuşcaţi.
Treizeci din profesorii universitari se demit de distincţiile universităţilor englezeşti.

Desfiinţarea capitulaţiunilor

Constantinopol.—Poarta a adresat o notă ambasadorilor, prin care arată că guvernul a hotărît să desfiinţeze capitulaţiunile. Aceasta din cauza dificultăţilor şi perderi suferite în afaceri. Ea nu e dictată de idea de a provoca conflicte. Din contra guvernul turcesc este animat de dorinţa de a întreţine bune relaţiuni cu toate statele.

După consfătuirea de eri

-- Mici rectificări --
-- Atitudinea d-lui Brătianu --
-- Rămîne-vom neutri? --
-- Propunerile Puterilor --

Bucureşti.— Din acelaşi izvor sigur pe baza căruia v'am afirmat că remanierea anunţată de ziare nu va avea loc, sunt în poziţiune să vă dau cîteva amănunte asupra situaţiunei de astăzi, aşa cum se prezintă ea în urma consfătuirei de eri.
Mai întîiu însă în ce priveşte consfătuirea de eri,—o mică rectificare în privinţa celor petrecute. In ziare se vorbeşte, în mod c'am obscur, despre faptul că d. Stelian ar fi vorbit despre modul de aplicare a legei marţiale. Ori, iată explicaţia faptului: D. Stelian, întrevăzînd că pe ziua de mîine situaţia poate fi mai gravă ca cea de eri, a întrebat dacă eventual guvernul ar fi nevoit să aplice legea marţială, aceasta s'ar face în baza dispoziţiunilor vagi ale legei din 1907, în baza dispoziţiunilor legei din 1913, sau guvernul actual va veni cu o nouă lege?
„In orice caz — a zis d. Stelian, — vă atrag atenţia că trebue multă prudenţă, întru cât legea nu o veţi aplica d-voastră, ci comandamentele militare".
La aceasta d. Brătianu a replicat, că nu s'a vorbit de legea marţială, că nu ştie dacă va fi aplicată şi nu înţelege discuţia, căci ori ce discuţiune ar însemna o dovadă de oare care neincredere in privinţa modului de a proceda a guvernului.

*

In ce privetşe situaţia pe ziua de azi, este evident că Romînia se află în faţa unor propuneri, venite de la ambele părţi. Indiferent dacă este vorba de propuneri concrete sau numai de conversaţiuni oficioase. Faptul este că s'au produs lucruri care au convins pe unii din oamenii noştri politici, că multă vreme nu vom putea păstra neutralitatea.
In ce priveşte guvernul se pare că d. Ionel Bratianu este decis a şi asuma întreaga răspundere a diriguirei de astăzi, bine înţeles avînd concursul opoziţiei. Dacă ar fi să se convingă că acest concurs îi lipseşte, d-sa ar ceda imediat conducerea frînelor statului, declarîndu-se gata pentru a da concursul său necondiţionat acelora cari ar lua răspunderea, indiferent de persoane.

CHATAINIUS

Tinctură inofensivă cu bază de Heneu dă părului cea mai frumoasă coloare.
CHATAINIUS
se face în şeapte colori; şaten, şaten-cler, şaten-închis, şaten rus, blond, brun şi negru. Flacoane de încercare împreună cu instrucţia în limba ţărei de import 1 leu. Cutia mare 6 lei franco în toată ţara. Specificaţi bine coloarea sau trimiteţi eşantilion pe păr la

Postişeria D. S. Ionescu
Iaşi, strada Cuza-Vodă, 67.

Institutul de Domnişoare
— Champalbert-Herovanu —
IAŞI, STR. BARBOI 19
CURS PRIMAR după programa statului cu limbile franceză şi germană obligatorie.
CURS LIBER (secundar) de limbile romîna, franceza şi germana; lucru de mînă, pictura, piano, canto, gimnastica.
Inscrierile de la 20 August. Cursurile încep la 9 Septembrie.
Direcţiunea

Institutul de Domnişoare
„TEREZA KNOCH"
care există de mai bine de 25 ani
Curs primar după programa statului precum şi curs secundar facultativ cu limba romînă, franceza şi germana, lucru manual şi piano. Inscrierile se încep la 20 August şi cursurile la 10 Septembrie 1914. Se primesc eleve externe şi interne.

Şcoala Profesională Israelito-Romînă de Fete
a societăţii „STEAUA"
Iaşi, Str. Anastasie-Panu No. 24
INŞTIINŢARE
Aducem la cunoştinţa Onor. Public că şcoala profesională de fete a societăţei „Steaua" va funcţiona cu începere de la 1 Septembrie în *noul local* din *str. Anastasie Panu 24* avînd *cursul complect de 4 clase* cu următorul program: 1) *Croitoria* în mod *practic şi teoretic*, 2) Limbele *Romînă* şi *Franceză* după programul şcoalelor secundare 3) Limba *Germană* 4) *Religia mozaică* 5) *Higiena* 6) *Comptabilitatea, Corespondenţa, Dactilografia* (maşina de scris) *şi Stenografia* 7) *Caligrafia, Desemn, Pictura* 8) *Muzica şi Gimnastica.*
Inscrierile se vor face în cancelaria şcoalei de la 15 August pînă la 1 Septembrie între orele 10 — 12 m. şi 3—5 p. m.
COMITETUL.

GIMNAZIUL
„MORITZ ŞI BETTI WACHTEL"
Iaşi, strada Sărăriei No. 147
Imobil propriu, Telefon
Cu începere de la 20 August, înscrierile au loc în cancelaria gimnaziului, zilnic, între orele 9—12 şi 3—5. Candidaţii pentru clasa I vor prezenta certificatul de absolvire a cursului primar, actul de naştere şi de revaccinare.
Curs integral de 4 clase secundare
Preparaţii de 2 clase într'un an (în condiţiuni admise de Minister).
Şcoala posedă muzeu, laborator, curs de gimnastică, serviciu de supraveghere pedagogică.
Rezultatul anului şcolar 1913—1914
140 elevi prezentaţi în lunie comisiunilor oficiale. **Nici un repetent.**
Se trimit anuare, gratuit, tuturor persoanelor care vor adresa cereri direcţiune.

Creditul Fonciar Urban Iaşi
De inchiriat de la 26 Octombrie 1914 etagiul de sus al caselor din Iaşi, strada Cuza-Vodă (Golia) No. 18 proprietatea d-lui B. Iuster, compus din nouă camere, un salon şi un vestibul mare, 2 antrete, cămări etc., avînd instalaţie de lumină electrică, tot la canal. In ogradă grajd pentru cai, şură pentru trăsuri, cameră de viziteu şi alte atenanse.
Ofertele de închiriere se vor adresa la Creditul Fonciar Urban din Iaşi şi se vor deschide în ziua de 2 | 15 Septembrie 1914.
Direcţiunea.

Institutul Dentar
N. WASSERMANN
Medic chirurg dentist din Geneva
Str. PĂCURARI No. 5. (vis-à-vis de Cofeteria Tuffli).
execută lucrările cele mai moderne în arta dentară.

Vaccinări şi Revaccinări
— buletine pentru şcoli —
Dr. A. Steuerman
Cuza Vodă No. 13.

ISRAEL BROIDE
Depozit de saci, ţoluri şi sfoară.
De vînzare şi închiriat *cu preţuri reduse.*
Iaşi str. Anastasie Panu 13.

ABONAMENTE

Un an . . 20 lei
6 luni . 10 lei

5 BANI

OPINIA

ZIAR CONSERVATOR-DEMOCRAT

ANUNȚURI

Un rând pag. III, 50 b.
„ „ „ IV, 40 „

5 BANI

Administrația: Tipografia H. Goldner, Iași.
— TELEFON No. 38 —

Sub direcțiunea unui Comitet

Anul XI—No. 2263—Simbătă 30 August 1914

Avem apă?

Cînd dimineața locuitorul orașului nostru se scoală și vede apa curgînd, își zice: «în fine, slavă Domnului, avem apă».

Cînd ajunge însă între oarele șase și șapte seara și apa încetează, același orășan plin de îngrijorare se întreabă: «vom mai avea oare apă?»

Și trebue să recunoaștem că la așa nesiguranță, nici Primăria nu mai poate da comunicate. Ar trebui să creeze un biurou, care să nu facă toată ziua de cît înștiințări ca acestea: astăzi va curge apa pînă la oara cutare, mîne nu va fi apă, poimîne va curge puțin și la anumite ore și așa mai departe.

Dar ce suntem noi vinovați, noi cari am plătit și plătim ca să suferim de pe urma idcapacității unora, de pe urma greșelilor altora?

Căci evident este că serviciul apelor de la Primărie nu se pricepe la chestiuni de felul acesta. Ni se pare că am pus acolo un ciobotar să facă treabă de croitor, ori o calfă care face bărbierie pe pielea noastră. Și tot așa de evident este că s'au comis greșeli de neiertat în lucrările de aducțiune a apei.

La îngrijorarea ce ne-a cuprins cu privire la acest principiu necesar traiului nostru, apa, nu vedem de cît o mică licărire de mîngăere.

Este comunicatul din urmă al d-lui Primar, care ne asigură că va ști *să caute responsabilitățile și că nu ne va ascunde nimic din cele ce s'au comis ori s'au omis, cînd cu aducerea apei.*

Noi punem temeiu pe această afirmare, ținem drept bune cuvintele Primarului, și îi cerem să nu menajeze nimic și pe nimeni.

Cerem însă ca să dea urmare cuvintelor sale cît mai neîntîrziat. Avem credința că din studiul dosarelor respective se pot scoate indicii suficiente pentru stabilirea acelor responsabilități. Să le studieze d. Primar sau să dea această sarcină unor persoane competente, cinstite și de încredere.

Cerem ca să ni se spună în ce condiții s'au făcut recepționările provizorii și în ce stadiu se află lucrările pentru recepțiunea definitivă?

Cerem să știm dacă societății constructoare Union Bau. i s'a restituit garanția și pe ce motive?

Suntem o sumă de locuitori deciși a face ca adevărul să iasă la lumină prin toate chipurile posibile. Vom provoca întruniri și la urmă ne vom adresa justiției. Vom cere ca ea să intervină pentru că plătim apa și nu o avem. Primăria nu'și îndeplinește față de noi obligațiunea pentru care ne percepe taxe.

Dar noi toți aceștia hotărîți a termina odată cu chestiunea apei, mai așteptăm și luna viitoare cuvîntul Primarului, așteptăm realizarea promisiunei formale ce d-sa ni-a dat prin comunicatul din urmă.

De altfel cred că am cheltuit destul pentru niște lucrări rele. Am împrumutat peste 15 milioane pentru apă și canal. Amîndouă lucrările nu sunt făcute spre mulțumirea noastră.

Dar ce zic 15 milioane, cînd societatea Union Bau ne face proces pentru încă trei milioane și jum.

Acest proces intentat comunei noastre la 26 Ianuarie 1913 este în curs și nu se știe ce rezultate va da.

Asupra lui vom reveni cu date precise, arătînd cum Primăria înțelege să se apere.

Pentru moment însă menționăm că Societatea cere 235,292 lei drept dobînzi la diferite sumi pe cari dînsa le-a împrumutat pentru că Primăria nu plătia la timp. Se mai cer pentru suplimente de lucrări 3.031.047 lei 87 bani. Deci un total de: 3.266.339 lei 87 bani.

Și după cum zic nu știm de nu vom fi siliți să plătim parte din sumile cerute.

E adevărat că Primăria face cerere reconvențională contra societății pentru neterminarea lucrării la timp, pentru reaua executare a lucrării *în unele puncte* și pentru unele materiale de rezervă.

Dar după cît ni se afirmă, cererea aceasta a Primăriei nu e «cede ca valoare suma de un milion și jumătate. Deci....

V. I. Radu

Neacordarea păsuirei periclitează comerțul

Din partea societății comercianților din Iași primim următoarele cu rugăminte de a le publica.

Chestiunea moratoriului, ca și ori ce altă chestiune ajunsă în discuție publică prin presă, a găsit susținători și adversari. Ar trebui, ca acei ce discută această chestiune fie ca aderenți, fie ca adversari, să fie desbrăcați de ori ce interes personal, de ori ce patimă.

Din nenorocire însă lucrurile par a se petrece cu totul altfel.

Se cer sacrificii comercianților, dar ce sacrificii să mai facă? Sunt mulți comercianți, poate cea mai mare parte, care au redus pînă și tainul de pîine pentru dînșii și pentru copii lor, forțați prin lipsa de vînzare, căci cei cîțiva lei ce îi adună între 1—15 și 15—31 a lunei de abia le ajung să plătească dobînzile creanțelor ce ajung la scadență. Să dea d-lor cei ce o cer de la alții dovezi de sacrificii, prin admiterea păsuirei tacite, și prin o dobîndă omenească. Dar n'o fac, căci se scuză prin zicătoarea «ce face popa să nu facă norodul». Așa fiind nu putem pune nici o bază pe cele susținute de aceștia și voiu căuta să probez contrariul, că admiterea măsurei este neapărat trebuitoare, pentru prestigiul comerțului țărei, pentru menținerea vieței economice și interne a ei.

In primul rînd sînt greșiți adversarii moratoriului, dacă cred că comerciantul necinstit cere acest lucru. El n'are nevoie de moratoriul. Și-l crează singur — cînd are nevoie de el — și aceasta numai în timpurile cînd comerțul nu stagnează, cînd abundența de numerar în piață e în floare, cînd ori care ar vrea să răscumpere marfa oferită de dînsul găsește imediat numerarul trebuitor. Așa fiind, e dovedit că nu acest comerciant cere moratoriul, căci nu e prielnic timpul, ci cel de bună credință și de o cinste neprihănită, care își vede periclitată averea și existența sa și a copiilor săi.

Odată dovedit acest lucru, întrebăm: de cînd preschimbarea unei creanțe însamnă moratoriul, discredit, compromitea țărei, și implicit trădare de patrie? Este cunoscut de toată lumea, că băncile și industriașii nu acordă credite, de cît după ce sînt informați de solvabilitatea debitorului lor și în acest caz sînt foarte mulțumiți dacă la scadența debitorul vine pentru preschimbarea creanței sau achitarea ei, ca a doua zi să-i redea acelaș credit, fie în numerar fie în marfă. Astăzi cînd nimenea nu se gîndea și nu e era preparat, pentru explozia subită și nemai trăită a crizei comerciale prin care trecem acordarea acestei preschimbări, însamnă ruina comerțului țărei și nepatriotism?

Ar fi o crimă dacă am acuza băncile noastre de lipsă de culanță. Au fost și sînt foarte prevenitoare, admit, preschimbări cu dobînzi mai mari sau mai mici, căci sînt convins că numai prin acest mod, își salvează averea lor și prestigiul comerțului. Sînt însă dese cazurile unde bancherii sînt nevoiți să lucreze chiar contra interesului lor, protestînd polițe ce le vin spre încasare din străinătate fără a avea posibilitatea de admite preschimbarea în totul sau în parte a sumei și în acest caz lovesc fără a fi vinovați. Nu trebue așa dar să punem în sarcina băncilor aceste proteste forțate, făcute fără voia lor și chiar în dauna lor personală.

Sînt nenumărate cazurile, în care băncile sînt creditorii comercianților asupra cărora primesc spre încasare accepte din străinătate. Băncile preschimbă de bună voie acceptele lor, și sînt nevoite să protesteze pe cele străine, căci n'au dispoziția nici latitudinea din partea creditorilor străini de a proceda după cum cred și după împrejurări.

In aceste cazuri se văd nevoite a lovi într'acei de care au interes să-i ajute și să-i menție, fără voia lor ajung calăii morali și materiali ai comercianților și a averilor lor proprii.

Ar fi trebuit așa dar din timp să ia o dispoziție de a refuza orice încăsări străine, sau să ceară mandanților lor, dreptul de a proceda după cum vor crede de cuviință și după cum vor dicta interesele și timpurile prin care trecem.

Comercianții onești din întreaga țară au cerut o păsuire de 60 zile cu obligația de dobîndă și cu nulitate pentru cazurile de înstrăinare cu dol a averei creditorilor. Ar trebui dar privită această păsuire ca o încercare și sînt convins că însăși băncile se vor convinge că în acest timp de încercare, vor obține mai mari încasări de cît prin presiune și amenințări.

Odată convinși de veranitatea și sinceritatea celor susținute de mine, sper că toți creditorii împreună vor cere celor în drept acordarea acestei păsuiri care va salva prestigiul comercial al țărei, cinstea și ruina comercianților precum și existența noastră.

Mici Polemici

Cite un ofițer de stat major este însărcinat a urmări, preste tot, mersul armatelor în luptă pe hărțile respective.

Mai practici sunt Rușii, se pare: urmăresc pe austriaci de-adreptul...

*

«Simpatiile ungurilor pentru noi cresc mereu...» sună un comunicat rus.

Numai de n'ar zice apoi: „Ferește-ne Doamne, de simpatii...“

*

A propos de simpatii.

Revista iașană «Versuri și Proză» dedică Franței numărul... 13 al revistei.

*

Parchetul din... a arestat pe Iancu Taifas.

...Pătrunde o leacă de veselie în temnița sombră.

*

De la audiența d-lui Virgil Arion la M. S. Regele au transpirat multe detalii în gazete și în public.

La Sinaia și la Capșa se asigură că d. Arion, iar nu M. S. Regele a comis indiscrețiuni.

*

Impăratul Wilhelm a trimis lui Wilson un raport despre întrebuințarea glontelui Dum-dum de către adversari.

Raportul e f. f. concis: «das war dumm...»

*

S'a oprit la noi exportul de blănuri. E sigur: trecem în Rusia!

*

Francezii ar fi luat un întreg batalion dintr'un corp de oștire germană.

Dac'o fi așa, să știți că au mîncat nemții nu o bătaie, ci un batalion.

Știri din străinătate

Cîntărețul gintei latine.—Este *Gabrielle d'Annunzio*, poetul Italiei, adoptat în Franța ca un simbol al unității culturale a popoarelor latine. După ce a scris în italienește acele exuberante ode, *Laudi della Vita*, în care cîntă avîntul vieței integrale și după ce, tot în italienește, a cîntat cetățile italiene, în tragedii sonore, și Italia întreagă în timpul războiului de peste mare, acum și-a mărturisit într'o odă splendidă entuziasmul trezit în sufletu-i *Pentru reînvierea gintei latine.*

Limba franceză, în care e scrisă oda, are în versurile elocvente ale poetului italian, o sonoritate stranie, ca și cum ar fi clocotul unei simțiri ce caută să se exprime întreagă, dar erupe veșnic de sub materialul prea puțin cuprinzător al cuvintelor rostite și pare adesea nedefinită și abruptă.

Oda *pentru reînvierea gintei latine*, publicată în *Figaro*, reamintește toată gloria gintei căreia i se datorește propășirea omenirei și apoi poetul, comparîndu-se cu unul din anticii preoți din Lațium care îndepliniau riturile la declararea războiului pe pămîntul dușman, întonează un cînt de *Fecial* arătînd că dreptatea și lumina sunt cu luptătorii latini.

Oda e înălțătoare, deși unele strofe din cauza aluziilor erudite, par grele și reci.

*

Forțele beligerante. — Marele război european, care se desfășoară azi, pune pe cîmpul de bătae un număr extraordinar de forțe combatante.

In afară de trupele puse pe picior de război de statele neutre, pentru a'și apără neutralitatea lor, și care la un moment dat ar putea fi tîrîte și ele în acest crîncen război, statele care se războesc au scos pe cîmpul de bătae 18,787.000 oameni. La această cifră să se adaoge 5 milioane de apărători ai diverselor neutralități și imensa forță navală a statelor beligerante și vom avea tabloul înfiorător al marelui și neasemuitorului război european.

După unele calcule, acest război ar costa statele beligerante șeapte miliarde pe zi, ținîndu-se seamă, evident, și de pagubele pe care el le pricinuește vieței economice a Europei.

NOTA ZILEI

Un om vesel.

Un cetitor mehenghiu a avut curiozitatea să numere semnăturile d-lui A. C. Cuza în ultimul număr—ori semi-număr, căci are 2 pagini—al *Unirei*, apărut după vr'o 3—4 săptămîni de tăcere.

1 Articol de fond—A. C. Cuza.

14 Articole, arlicolașe, articolășele semmnate—A. C. Cuza.

8 Informații—iscălite A. C. Cuza.

4 Anunciuri—cu semnătura *idem.*

2 Indicații importante: „girant responsabil“ și „Tipografia Ionescu“ iscălite de asemenea A. C. Cuza.

Vă recunoaște însu-și și d Em. Socor care-și face stagiul la Iași că economistul e un original.

Constatăm numai că d. Cuza e un om vesel care se amuză și amuză pe alții în vremile aceste mohorîte.

Recunoștință lui !!

INFORMAȚII

O constatare.—*Legea industrială la noi prevede că patronii cari au capatat autorizarea de a deschide fabrici, să fie obligați ca în 10 ani să aibă din personalul lor de industriași trei pătrimi Romîni.*

Cum mai toți acești patroni au nesocotit legea, iar statul romîn și-a nesocotit interesele, patronii au păstrat în mare parte personalul străin, mai ales în slujbele superioare, rezervînd elementului românesc posturile cele mai mici și mai brute.

Cum azi a venit războiul european, cei mai mulți industriași străini au plecat la războiu și au rămas la noi fabricele în suferință, unele fiind închise. „L'Indépendance Roumaine“ constată acest lucru și zice că de și noi suntem țară neutră, dar sîntem loviți în interesele noastre ca și cum am fi beligeranți.

A cui e vina?

Școlare. — Ministerul instrucțiunei publice a hotărît ca elevii ce urmează a fi primiți în licee și gimnazii, să fie examinați de comisii ce urmează a se compune din: directorii liceelor sau gimnaziilor ca președinți, profesorii de romînă și matematică și un institutor delegat, ca membru.

Elevii pentru a putea fi admiși vor trebui să dea două examene scrise pentru: limba romînă și matematică și un examen oral.

Elevii ce urmează a fi primiți nu vor putea depăși numărul de 60 pentru fiecare clasă.

Cursurile regulate la licee și gimnazii se vor începe la 9 Septembrie.

Donațiuni pentru Crucea Roșie, secția Iași.

D-na Maria Zamfirescu, 84 metri pînză.

D-na căpitan Baldovin, 60 motri pînză.

Comitetul li aduce viile sale mulțumiri.

Duminecă în ziua de 31 August ora 3 p. m. va avea loc o mare întrunire a comercianților în localul lor din strada Albă (Elena Doamna) pentru a se consfătui relativ la starea rea a comerțului, vor lua hotărîri de comun acord cu sfatul negustoresc din întreaga țară.

Astăzi sunt chemați revizori școlari din circumscripția școlară Iași spre a se consfătui și a decide dacă nu e loc de a se amîna deschiderea cursurilor la școlile primare rurale, unde învățătorii se găsesc concentrați,

Incendiul a distrus cu desăvîrșire o gireadă de orz, proprietatea școalei de agricultură din Belcești.

Deasemenea focul a mistuit o batoză, proprietatea d-lui Anton Endescu din Băiceni.

Pagubele sînt aproape 5000 lei.

Locuitorul V. Stef. Colianu, din satul Buznea, a încetat subit din viață.

Decedatul suferea mai de mult de hernie. Bănueli nu sînt.

Iată noul și interesantul program ce se reprezintă astă seară Vineri la cinematograful Pathé Frères din grădina Traian:

Urmărit de fatalitate, după romanul „Dans la Rafale“ al celebrului autor francez Georges Lacroix. O desfășurare admirabilă care ne redă însuflețit zbuciumul unei vieți omenești, urmărită de o negrăită fatalitate. Film parizian în 4 părți. Cei mai de seamă artiști ai scenelor pariziane interpretează rolurile principale.

Prince este timid, comedie interpretată de simpaticul humorist parizian.

(In pauza mare :)

Debutul artistului ARCO, imitator de păsări. Arco cîntă și imitează cu gura liberă fără ajutorul vre-unei preparații sau instrument. Arco imitează cîntecele Privighitoarei, Rîndunica, Ciocîrlia, Vrabia, Prepeliță, Canarul din Hartz în trilurile și nuanțările lor absolut identice, Stigletele etc. etc.

Arco este o originalitate extraordinară și o apariție senzațională.

Arco este unic în felul său. Auditoru rămîne extaziat la producțiile artistice ale maestrului Arico.

Arco apare în persoană pe scenele de la Sidoli și Traian, la toate reprezentațiile de matineuri cît și la cele serale.

Mîne Sîmbătă un singur matineu (la 4 ore) în sala Circului Sidoli și reprezentație serală în grădina Trajan.

Noul program viitor se reprezintă poimîne Duminică 31 August două matineuri (3 și 5) și reprezentație serală în grădina Trajan. Program nou duminical.

Cu începere de la 1 Septembrie, peștele se va vinde cum urmează:

Crap, 0.70 kg. ciorto-crap, 0.60, șalăul 0.90, știuca 0.40, pană de somn 0.80, morunul 1.05, nisetrul 1.05. cegă 2.50, calcan 0.50, caracudă și liban 0.25, linul 0.40, mreana 0.60.

Se va adăuga pînă la 20 bani de kgr. speze de transport și ambalagiu.

Inutil să mai amintim că nici odată comercianții nu vînd cu prețurile stabilite de ministerul agricultnrei și domenilor.

La Teatrul Național *Vineri 19 Septembrie 1914* va începe deschiderea stagiunei a *Companiei lirice Romane „Grigoriu“ sub conducerea d-lui V. Maximilian.*

Opereta de deschidere va fi *Polonia nu Piere* muzica de Ocar Nedbal, și vor urma *Micul Rege, Liliacul, Mascota, Cowboyul. Intre 21 și 1. Frumoasa Elenă, Soțul Ideal, In sfîrșit Singuri, Văduva Veselă, Prîncesa Gretti, Aghiotantul, Regina Cinematografului, Domino Lila*, și altele.

Trupa va aduce din București *toate decorurile și Costumele* necesare așa cum s'au montat în Capitală și care au făcut admirația generală. *Orchestră proprie* și compusă din cele mai bune elemente.

Față de atrăgătorul repertor și de valoarea necontestată a artistelor și artiștilor care compun trupa, prevedem și anul acesta același imens succes și de altfel biue merit ee totdeauna publicul Iașan îl dă acestei valoroase trupe.

Biletele la agenția teatrală Thalia Maximovici.

Debitul Badareu aduce la cunoștința Onor. Public, că a redus în mod simțitor prețurile produselor alimentare vînzîndu-le sub prețul pieții și anume:

Dèliciosul unt p. masă și cafea	4.40	kg
Smîntîna dulce centrifugată	2 —	„
Caș gras de munte	1.60	„
Unt proaspăt pentru gătit	3.00	„
Brînză de burduf, de munte	3.00	„
Cașcaval de Penteleu	3.00	„
Adevăratul Sweitzer de Svițera	4 —	„
Adevăratul Ghiudem de Botoșani	5 —	„
Renumitul Salam de Sibiu	7 —	„
Grăsime de porc topită	2.20	„
Brînză de Brăila	2—	„
Ouă proaspete	45%	„
Brînza Olanda	4.50	„
Rocfert	5.60	„
Gervais bucata	0.45	„
Urda dulce	1.60	„

etc., etc., etc.

Onor. Public se poate aproviziona de pe acuma, cu preț foarte eftin, ori-ce cantitate de unt proaspăt pentru topit pe iarnă.

S'au pus în vînzare vinuri naturale albe și negre cu prețuri foarte reduse pentru reclamă.

La școala superioară de arte și meserii, înscrierile pentru locurile vacante de bursă și externi se mai primesc pînă la 1 Septembrie.

Serviciul telegrafic și telefonic al „Opiniei“

O sărbătoare națională în Turcia

— Desființarea capitulațiunilor —

Constantinopole.—Mai multe mii de persoane, din toate clasele societății, cu drapele, tobe, lampioane și cîntînd imnuri patriotice, au străbătut străzile principale din Stambul și Pera, manifestîndu-și bucuria pentru desființarea capitulațiunilor.

Toată presa și în special ziarele turcești, publică articole foarte entuziaste, relevînd importanța desființării capitulațiunilor care scapă națiunea de visul rău care apasă de atîtea secole piepturile, devenind un izvor de calamități, umiliri și înjugare politică și economică.

Ziarele sărbătoresc ziua de astăzi ca o serbare națională, redînd Turciei deplina ei independență, deschizînd o eră nouă în istoria Turciei și felicită guvernul pentru hotărîrea luată.

Toată noaptea, cartierele turcești ale orașului au fost în sărbătoare. Fizionomia orașului seamănă cu scenele din primele zile de la restabilirea Constituției. Grupe de manifestanți s'au dus în fața clubului comitetului «Uniune și Progres», la casele marelui vizir și ministrului de interne. Acesta din urmă, apărînd în balcon a rostit cîte-va cuvinte.

Trupe canadiene spre Europa

Petrograd. — Numeroase trupe canadiene au pornit spre Anglia.

Indiile engleze au contribuit cu un milion lire sterlinge pentru războiu.

Succese rusești

Petrograd.—Un comunical al statului major rus zice:

Trupele rusești au repurtat o victorie la 27 August asupra trupelor austro-germane, operînd în regiunea Krasnik ce se desfășoară cu repeziciune în lupte crîncene pe întregul front Tomosov-Ravaruska pînă spre Nister.

Stri, luată de ruși este un centru petrolifer de un venit de 78 milioane.

Diplomați americani decorați

Viena. — Impăratul a conferit amasadorului Statelor-Unite, Penfield, steaua meritului crucei roșii, iar consilierul de ambasadă, Grant Smith, semnul onorific clasa I al crucei roșii.

Prințul de Wied la Lugano

Berlin.—Ziarul „Berliner Tagblatt“ primește o telegramă din Turino care anunță că principesa și principele de Wied, împreună cu întreg anturajul, au sosit incongnito la Lugano.

Contra rasboiului

București. — Membrii partidului social democrat au ținut aseară o întrunire, în care au protestat contra războiului, și au votat o moțiune prin care cer menținerea României în stare de neutralitate.

Contele Tisza și atitudinea Romaniei

București. — Agenția romînă primește următorul comunicat din partea legației Austro-Ungare.

— „Contele Czernin este autorizat de Contele Tisza, să dezmintă informațiunea apărută în cîte-va ziare, după care d. Tisza ar fi aprobat atitudinea României și ar fi zis ca dacă ar fi romîn, n'ar avea o altă atitudine. Contele Tisza n'a făcut o atare declarație.

Războiul franco-german

—Două comunicate franceze—

Paris. — Oficial. — Pe aripa noastră stîngă toate încercările germanilor de a tăia trupele ce se afiă pe dreapta apei Ourq au dat greș. Armata engleză a trecut Marna.

Dușmanul s'a retras cu aproape 40 de chilometri. Nici o schimbare semnificativă.

*

Petrograd. — Un comunicat francez spune că simțitoarea retragere generală a germanilor este constatată. Situația strategică a trupelor franceze este sensibil ameliorată.

Guvernul francez a dispus să supuie la o nouă examinare pe toți oamenii scutiți de armată, înrolînd pe acei cari vor fi găsiți apți.

Germanii au cerut orașului Gand cantități mari de aprovizionare, cu promisiunea de a nu ocupa orașul. Primarul orașului a acceptat propunerea.

Germanii au dat foc orașului Fermond, după ce prealabil l'au prădat.

Pentru Franța

București. — Aseară un mare număr de studenți, s'au întrunit la Terassă, manifestînd pentru Franța. S'au ținut mai multe cuvîntări. — Studenții au parcurs apoi calea Victoriei și Bulevardul intonînd cîntece patriotice.

Aniversarea morții impărateseI Elisabeta de Austria

Viena.—Cu prilejul aniversării morței împărătesei Elisabeta, s'au ținut în toată monarhia parastase.

Imparatul și toți membri casei imperiale rezidînd la Viena, au azistat la requiemul oficiat în capela castelului din Schoenbrun.

Intreruperi de tratative

București.—« L'Echo de Bulgarie » sosit aci, scrie:

« Din cauza evenimentelor cari au surprins Europa, tratativele dintre Bulgaria și Romînia, privitoare la construirea unui pod peste Dunăre, au fost suspendate.

Se crede că tratativele vor fi reluate după lichidarea definitivă a războiului actual.

Războiul în Prusia orientală

— Germanii iau ofensiva· Rușii se retrag din Prusia —

Berlin.—Statul major general comunică:

Armatele conduse de generalul von Hindenburg au luat ofensiva cu aripa stîngă a trupelor, împotriva armatelor rusești care se mai aflau in Prusia orientală.

Rușii au fost bătuți, luați din spate de trupele noastre.

Rușii se află în plină retragere și sînt urmăriți cu putere la Niemejo.

Mobilizarea în ITALIA

Odesa. — O telegramă din Petrograd anunță, că după cucerirea posiției Nikolaeff, trupele rusești au continuat înaintarea, punînd pe inamic pe fugă.

Consulul italian de aci a anunțat pe toți rezerviștii italieni să se'ntoarcă în țară, de oare ce Italia a ordonat mobilizarea.

Mari lupte lîngă Verdun

-- Artileria grea germana în funcțiune --

Berlin.—(Telegramă specială).— Statul major general comunică:

„O mare bătălie s'a încins la sud-vest de Verdun între armatele conduse de prințul moștenitor al Germaniei și armatele franceze care se aflau așezate în fortificații puternice.

„Fortificațiile dușmanului au fost luate de către trupele noastre.

„Detașamente din armatele Kronprințului au ajuns la alte linii de forturi la sud de Verdun.

„Artileria noastră grea bombardează aceste forturi“.

Succese sîrbo-muntenegrene

București. In afară de Semlin, trupele sîrbești au mai ocupat localitățile Ruma, Vultcovici și punctul important numit Obrienski-Rodo care tae comunicațiunea dintre Bosnia-Herzegovina și Ungaria· Sîrbii au ocupat aceste localități instalînd autorități sîrbești. Dovadă, că aici au sosit astăzi telegrame din partea autorităților sîrbești expediate din Semlin.

Muntenegrenii au înaintat și ei ocupînd localitatea Bosia.

Interpelarea d-lui Gh. C. Dobrescu

București.—Se știe că guvernul a fost preocupat dacă nu cum-va cu ocazia convocărei parlamentului i se vor pune unele chestiuni asupra politicei externe, ceea ce ar putea crea inconveniente. Or, iată că d. G. C. Dobrescu, senator de Prahova, adresează primului ministru o telegramă, al cărei cuprins îl dăm mai jos, și care invederează că aceste inconveniente nu vor putea fi evitate.

Iată cuprinsul acestei telegrame:

„In atmosfera de lașitate morală. care se pare că stăpînește pătura conducătoare a acestei țări, întru cît chiar consiliile de miniștri ajung a se teme de convocarea parlamentului, am onoarea a vă adresa următoarea interpelare, pentru data deschiderei corpurilor legiuitoare, oricînd ea va avea loc.

Intăi.—Regatul Romîniei, care este reprezentantul autorizat al aspirațiunilor întregului neam romînesc, are sau nu vre-o revendicare de făcut, în ceasul apropiat cînd harta Europei va suferi radicale prefaceri?

Suferi-vom și de-aici înainte ca milioanele de romîni, frați de ai noștri, să treacă de la o stăpînire la alta fără să intervenim?

Ne vom mulțumi noi cu concesii ridicule, în ce privește învățămîntul primar și pretinsa autonomie ce s'ar da unor provincii, în momente de grea cumpănă pentru imperiul austro-ungar?

După ce la 1859 și 1866, am pierdut ocaziunea de a se întruni neamul romînesc într'un singur stat, lăsa-vom astăzi să treacă pe lîngă noi și acest moment istoric fără ca să ne exercităm dreptul de revendicare națională?

A doilea—In altă ordine de idei. A fost oare mai interesant pentru regretul romîn echilibrul balcanic decît echilibrul forțelor neamului nostru?

Și atunci vă întreb: Pentru ce nu s'a convocat parlamentul pentru ce nu s'a ordonat mobilizarea așa cum s'a făcut anul trecut, pentru ce nu ocupăm Transilvania și Bucovina?

Să fie scris oare în cartea destinului ca, pierzînd acest moment istoric, să ajungem o gubernie rusească sau o provincie ungurească?“

Institutul de Domnișoare
— Champalbert-Herovanu —
IAȘI, STR. BARBOI 19

CURS PRIMAR după programa statului cu limbile franceză și germană obligatorie.
CURS LIBER (secundar) de limbile romîna, franceza și germana; lucru de mînă, pictura, piano, canto, gimnastica.
Inscrierile de la 20 August. Cursurile încep la 9 Septembrie.
Direcțiunea

Institutul de Domnișoare
„TEREZA KNOCH“
care există de mai bine de 25 ani

Curs primar după programa statului precum și curs secundar facultativ cu limba romînă, franceza și germana, lucru manual și piano. Inscrierile se încep la 20 August și cursurile la 10 Septembrie 1914. Se primesc eleve externe și interne.

La Farmacia Herzenberg este vacant locul de *elev* sau *elevă*. Se cere diploma de bacalaureat.

Școala Profesională de Fete
„Teresa Paraschiva G-ral Miclescu“
Iași—Str. Albineț 5

Curs profesional după programa statului.
Se primesc eleve interne, semi-interne și externe.
Inscrierile încep la 20 August și vor ținea pînă la 15 Sept.
De asemenea facem cunoscut că în atelierele școalei se primesc absolvente de la școlile profesionale ale statului, care doresc să facă practică fiind plătite.
Prospecte se trimit la cerere.
DIRECȚIUNEA.

DR. HALPERN
IAȘI, STRADA POMIR 6,
(Casa Dr. Finkelstein)
VECHIU MEDIC PARIZIAN
BOLI DE FEMEI — MAMOȘ —
Operațiuni, Boli venerice, Injecții

De închiriat *Un salon și un dormitor elegant mobilate. A se adresa la tipografia Goldner.*

Un biliard se cumpără. A se adresa la tipografia H. Goldner.

Marele Concurs al Făinei Lactate
„NESTLE“

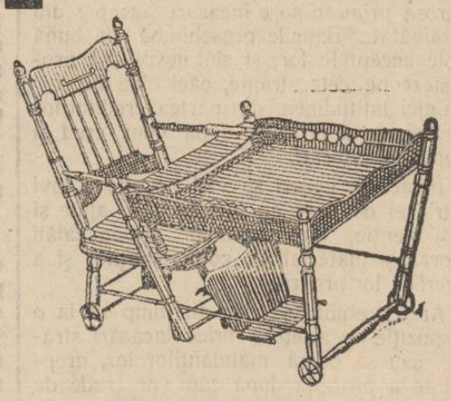

Pentru fiecare 25 capace de cutii de făină lactată NESTLE, trimise casei „NESTLE“, strada Mîntuleasa No. 6 Bucuresti, se trimite în schimb un bon.

Aceste bonuri dau dreptul a lua parte la marele concurs, care va avea loc la 1 Noembrie st. n 1914.

Cele dintăi 10 premii vor primi cîte un scaun mare pentru copii. (a se vedea ilustrațiunea).

Cele 20 premii următoare, vor primi cîte un scaun mic.

Aceste premii vor fi expediate de către „Casa NESTLE“, franco fiecărui cîștigător.

Ediţie specială

5 BANI

ABONAMENTE

Un an . . . 20 lei
6 luni . 10 lei

OPINIA

ZIAR CONSERVATOR-DEMOCRAT

ANUNŢURI

Un rând pag. III, 50 b.
„ „ „ IV, 40 „

5 BANI

Administraţia: Tipografia H. Goldner, Iaşi.
— TELEFON No. 36 —

Sub direcţiunea unui Comitet

Anul XI—No. 3263—Simbătă 30 August 1914

Propunerile Rusiei către Romînia şi Bulgaria

ITALIA nu va ataca ALBANIA

Roma.—Ziarul „Popolo Romano" dezminte categoric ştirea răspândită cum că ocuparea Valonei de către armatele italiene ar fi iminentă.

Luptele de la Lemberg

- Arhiducele moştenitor în luptă -

Viena.—Ziarele primesc amănunte de la corespondenţii lor despre luptele de la Lemberg. Aceste lupte se dau cu o vigoare extraordinară.
Armatele austriace au făcut progrese asupra duşmanului.
Situaţia e privită cu încredere.

Arhiducele moştenitor Carl Franz Iosef a primit botezul focului.

Capitulaţiile

Petrograd.—In legătură cu nota comună a Turciei, prin care se vesteşte că s'a desfiinţat capitulaţiile şi s'a instituit instituţia datoriei publice agenţia Westnic este autorizată a declara că tripla înţelegere va da respunsul ei comun, în urma discuţiunilor şi a rezotuţiilor luate în deplin acord.

Galiţia definitiv anexată

Moscova.—Ziarul „Nowoie Vremia" scrie că Galiţia se poate socoti luată pentru totdeauna.

Ocuparea celorlalte teritorii poate fi condiţională, însă Galiţia este anexată definitiv.

Situaţia pe frontul franco-german

Paris.—O telegramă venită din Bordeaux dă următorul comunicat publicat la ora 15.

Pe tot frontul, germanii par că fac o mişcare de retragere destul de simţitoare.

Situaţia strategică a armatelor noastre este mai bună.

Totuşi nu trebueşte prejudecat asupra rezultatului final de oarece luptele se dau pe un front de mai multe sute de kilometri.

Se pare că germanii întimpină greutăţi cu aprovizionarea.

Se pare că se face o înaintare generală a trupelor franceze.

Şefii opoziţiei bulgare n'au fost daţi judecăţii

Bucureşti.—Legaţiunea bulgară ne roagă să dezminţim ştirea dată de multe ziare din Capitală cum că şefii opoziţiei bulgare ar fi fost daţi în judecata curţei marţiale, pentru un manifest al lor dat în chestia atitudinei Bulgariei.

Această ştire a ziarelor este lipsită de orice temei.

DEZMINŢIRE

Berlin.—Se desminte oficial ştirea dată de ziarul „Tribuna" din Roma, după care marele cartier general al armatei germane ar fi fost schimbat din locul ce-l ocupa în Franţa. Aceasta este cu atît mai adevarat cu cît cartierul general n'a fost nici odată pe pămîntul francez, ci numai că împaratul, în inspecţiunea trupelor, a fost pe teritoriul francez.

Entuziasm în Germania

Berlin.—In întreaga Germanie domneşte un mare entuziasm în urma capitulărei cetăţei Maubeuge. Pretutindeni au fost scoase steaguri. Scolile au fost închise pentru o zi.

Diriguirea rusă şi evreii

Petrograd. — Ziarele află că în ultimul consiliu de miniştri majoritatea miniştrilor a fost ca să se permită evreilor de a locui în tot cuprinsul imperiului rusesc.

Ofensiva germană contra ruşilor

Berlin.—O comunicare oficială a marelui stat major anunţă că trupele germane din Prusia orientală, au luat o ofensivă care are foarte mare succes, ofensivă care va coincida cu ofensiva austro-ungară din Galiţia.

Rusia a făcut propuneri Bulgariei

Sofia.—Ziarul „Dnewnik" scrie că guvernul rus a făcut următoarele propuneri guvernului bulgar:

Bulgaria să iee de la Serbia oraşul Stip şi un teritoriu de 300 km. pătraţi. In schimb Bulgaria să ajute pe Serbia în războiul contra Austriei.

Guvernul rusesc a mai adăugat că aceste propuneri sunt făcute în baza unui mandat special al Serbiei.

Ingrijorări în Ungaria

Bucureşti.—Ziarul „Adevărul" anunţă că a primit ştiri cum că autorităţile ungare au luat anumite măsuri la Braşov şi de sigur şi în alte localităţi, în vederea unei eventuale invaziuni a cazacilor.

Populaţia evacuiază Braşov.

Tripla Inţelegere şi Romînia

— Cuprinsul propunerii Rusiei —

Bucureşti.—Ziarul „Epoca", apărut astăzi după amiază în Capitală se crede în măsură de a afirma că d. Diamandy, ministrul nostru la Petersburg, cu ocazia vizitei la Bucureşti a adus propuneri concrete din partea Rusiei şi anume: Rusia cere Romîniei să între în acţiune alăturea de tripla înţelegere, în schimb Rusia, cu garanţia scrisă a Angliei şi Franţei, dă Romîniei Ardealul şi Bucovina.

La această propunere guvernul nostru a respuns că Romînia înţelege să remăie neutră.

Oferta este deschisă, deşi ea n'a fost renoită.

Proponerile Rusiei către Polonia și Bulgaria

Franciscism în Germania

Tirbiș interpelează în Parlament

Mișcarea e în țară proponerii Bulgariei

Ofensiva germană contra Lusitor

Dificultăți mari în Galiția

Intervenția în Albania

Capitulația

Lupta de la Lemberg

– Armistițiul mărginașilor în Italia –

Situația pe frontul franco-german

Calitia definitiva amânata

ITALIA nu va atăca ALBANIA

Roma.—Ziarul „Popolo Romano" desmintește căștigul ce-
ra răspândit cum că ofițerul Valonei de Grup Giustiție
italiene ar fi intrunit.

Berlin.—In interesul Germaniei, formarea unei noi
guverne ar fi o nenorocire. Ziarele „Lokal Anzeiger"
și „Deutsche Tageszeitung" cer ca Bethmann Hollweg
și Kühlmann să rămână la locurile lor.

Londra.—Ziarul „Times" din Petrograd publică o
scrisoare a unui profesor din Petrograd, care arată
ce mare importanță are pentru Rusia și Germania
ca Polonia și Bulgaria, mărginașii Rusiei, să fie
în mâinile Germaniei și Austriei.

Sofia.—Ziarul „Demokratia" scrie că guvernul rus a făcut
o nouă propunere bulgarilor.
Bulgaria se leagă de la Sofia prezent Zug și nu renunță la
300 km. pământ bulgăresc în schimb Bulgaria se obține pe Serbia în
Vardar, contra Austriei.
Guvernul trebuie o mai adânc ca Rusia propunerile sunt
[illegible] Serbiei.

Berlin.—Ziarele „Deutsche Tageszeitung" și „Vossische Zeitung"
publică o scrisoare a unui profesor din Petrograd care arată
ce mare importanță are pentru Rusia și Germania ca Polonia și Bulgaria,
mărginașii Germaniei și Austriei, să fie în mâinile lor.

Berlin.—Ziarele „Deutsche Tageszeitung" și „Vossische Zeitung"
publică o scrisoare a unui profesor din Petrograd care arată
ce mare importanță are pentru Rusia și Germania ca Polonia și Bulgaria,
mărginașii Germaniei și Austriei, să fie în mâinile lor.

Berlin.—Ziarele „Deutsche Tageszeitung" și „Vossische Zeitung"
publică o scrisoare a unui profesor din Petrograd care arată
ce mare importanță are pentru Rusia și Germania ca Polonia și Bulgaria,
mărginașii Germaniei și Austriei, să fie în mâinile lor.

Berlin.—Ziarele „Deutsche Tageszeitung" și „Vossische Zeitung"
publică o scrisoare a unui profesor din Petrograd care arată
ce mare importanță are pentru Rusia și Germania ca Polonia și Bulgaria,
mărginașii Germaniei și Austriei, să fie în mâinile lor.

OPINIA

ZIAR CONSERVATOR-DEMOCRAT

Editia specială

ANUL 5

ABONAMENTE

Un an . . . lei 40
Sase luni . . . lei 20

ANUNCIURI

Pe rândul de 30 m/m . . . bani 50

Ediţia 1-a

5 BANI

ABONAMENTE

Un an . . 20 lei
6 luni . 10 lei

OPINIA

ANUNŢURI

Un rând pag. III, 50 b.
„ „ „ IV, 40 „

5 BANI

ZIAR CONSERVATOR-DEMOCRAT

Administraţia: Tipografia H. Goldner, Iaşi. — TELEFON No. 36 —

Sub direcţiunea unui Comitet

Anul XI—No. 2264. Duminică 31 August 1914

Războiul franco-german

-- O telegramă primită de Regele Carol --

Sinaia.—In timpul nopţei, regele Carol a primit o telegramă, prin care i se comunică, că războiul franco-german a întrat într'o fază decisivă, că luptele se dau acuma cu înverşunare, însă încă fără rezultat hotărâtor.

PROPUNEREA RUSIEI

Sinaia.—Ştirea despre propunerea formală şi precisă făcută de Rusia se adevereşte. Ea datează de două săptămîni. Rusia cere în schimb ca armatele romîne să ocupe Bucovina şi Transilvania.

In cercurile liberale se afirmă că propunerea nu se putea pune imediat în discuţie.

Afirmarea că propunerea Rusiei ar fi fost garantată de Franţa şi Anglia se dezminte.

Transportul de mărfuri pentru Germania

Bucureşti.—Din partea Consulatului german se anunţă, că transportul de mărfuri pentru Germania fiind regulat în mod normal, expedierea de mărfuri nu mai are nici o piedică. Bine înţeles exportul nu se poate face de cît pentru acele mărfuri ale cărora export nu este prohibit.

Trenul austriac şi hotărîrea guvernului romîn

Bucureşti.—Ziarul „Adevărul“ afirmă că guvernul nostru a autorizat ca trenul austriac, compus din 300 vagoane cu proviziuni şi 17 locomotive, să treacă prin România şi să se întoarcă în Austro-Ungaria prin Palanca.

Guvernul explică această măsură, prin faptul că trenul nu conţine muniţiuni şi că a fost îndreptat pe teritorul romîn, pe când austriacii evacuau ei nsăşi Bucovina,

Intoarcerea d-lui Diamandi

Odesa. — Se telegrafiază din Petrograd, că aci se aşteaptă cu mare nerăbdare întoarcerea d-lui Diamandi, ministrul României.

Presa rusă atacă pe regele Carol

Odesa.—Ziarele ruseşti au început a vorbi cu nervositate despre regele Carol, pe care îl numesc agent german.

Arestarea unui funcţionar abuziv

Bucureşti. — Judecătorul de instrucţie al Cabinetului 4, a dispus arestarea funcţionarului Petrea Dimitrescu, de la ministerul de finanţe, care a escrocat casa de Credit cu suma de 10.000 lei.

Nou transport de marinari germani

Craiova.—Joi seara au trecut spre Calafat 15 marinari germani sub comanda unui ofiţer. Ei se duc pentru a schimba echipagiul unui vapor german, care se află la Calafat.

SUPRIMAREA CAPITULAŢIUNILOR

— Marele Puteri par a refuza ratificarea măsurei luate de Poartă —

Constantinopol.—Cu prilejul suprimărei capitulaţiunilor au avut loc mari serbări, ce au ţinut mai multe zile.

Ziarele n'au apărut.

Secţia I a tribunalului care se ocupa în special cu procesele dintre străini şi turci a fost suprimată.

Nota de respuns a Marilor Puteri, spune că Capitulaţiile fiind tratate internaţionale, n'au putut fi suprimate de cît cu aprobarea Puterilor. Dacă pînă la 1 Octombrie nu se va stabili un acord, Puterile nu vor recunoaşte suprimarea.

Poarta a comunicat nota şi guvernelor micelor state, ale cărora răspuns se aşteaptă.

Unde se află flota franco-engleză

Roma. — Personalul vaporului Sadena, care a sosit la Veneţia, afirmă că flota anglo-franceză, a fost repartizată în trei părţi.

Una se află lîngă Dardanele, a doua păzeşte canalul Otranta, şi a treia e concentrată lîngă golful Cattaro.

Capturarea de prizonieri germani

Copenhaga.—Ziarul „Politiken“, află din Londra, că un vapor german venind din New-York spre Rotterdam, a fost capturat la Noorohan de engleji. Toţi călătorit au fost făcuţi prizonieri, în plină mare.

Situaţia trupelor austriace la Ravaruska

Paris.—Trupele ruseşti au isbutit să tae aripa stîngă a trupelor austriace, care operează la Ravaruska.

Trupe ruseşti în Franţa

Odesa.—O telegramă din Petrograd anunţă debarcarea pe teritoriul francez de trupe ruseşti venite din Archangel.

Perderile englejilor

Roma.—Ziarul „Mesagero“ află din Londra că perderile englejilor pînă acuma se urcă la 15,000 de oameni.

Scufundarea unui vapor englez

Viena.—Corespondenz-bureau află din Londra, că la Wrach vaporul englez Ottawa, dând peste o mină în Marea Nordului, s'a scufundat.

Ocuparea oraşului Gand

Roma.—„Vossische Zeitung“ află că armatele germane au ocupat oraşul Gand.

Burgmaistrul predînd oraşul, o rugat ca cetăţenii să fie cruţaţi.

Ziarele explică ocuparea acestui oraş, din motive strategice, anume de a împiedeca debarcarea de trupe ruseşti pe coastele Belgiei.

REZBOIUL FRANCO-GERMAN

-- Germanii vor să deschidă drumul spre interiorul Franţei --

Berlin. — Luarea fortului de nord-vest al Verdunului, bombardarea forturilor-diguri de la sudul acestui front, arată aci cum germanii vor să deschidă drumul spre interiorul Franţei trupelor lor din Lorena franceză.

Planul de operaţie al statului major german intră acum în faza hotărătoare.

Succes muntenegrean

Roma.—Ştiri oficiale arată că mutenegrenii au ocupat oraşul Boteza şi s'au unit cu trupele sărbeşti lîngă Vişegrad.

Infrângere rusă

Berlin.—In ultimele lupte cu armatele germane comandate de generalul von Kindenburg, ruşii au suferit o înfringere mult mai mare de cum se credea. Ruşii sunt ameninţaţi cu distrugere. Teritoriul german este curăţit de Ruşi.

Un apel al Ucrainenilor

Sofia. — Ziarul „Utro“ publică un manifest al Ucrainenilor către poporul bulgar. In acest apel se spune că o izbîndă a Rusiei, ar însemna peirea democraţiei şi subjugarea multor popoare slave.

Lupte crîncene lîngă Lemberg

Viena.—Corespondentul de războiu al ziarului „Reichpost“ comunică:

„Pe teatrul de războiu de la Nord, lîngă Lemberg, lupta continuă zi şi noapte fără încetare. Deşi ruşii luptă cu abnegaţie, totuşi ofensiva armatei austriace înaintează mult şi necontenit“.

IN ALBANIA

Roma.—„Giornale de Italia“ afirmă că Principele de Wied nu se va mai întoarce la Durazzo şi că tronul Albaniei va fi încredinţat fiului lui Abdul-Hamid.

Campania engleză

Londra.—„Gazeta“ publică uu raport datorit generalului Freench, în care face istoricul campaniei engleze. Arată perderile suferite şi partea luată de fie-care corp, precum şi perderile suferite de inamic.

Un comunicat francez

Paris.--Un comunicat zice: Pe aripa stîngă situaţiunea este mulţumitoare. De şi germanii au primit întăriri, totuşi inamicul s'a retras în faţa armatei engleze. La centru înaintarea noastră este înceată. La aripa dreaptă nici o mişcare.

OPINIA

5 BAN

ABONAMENT

Cu un an 40 lei
Cu 6 luni 20 lei

5 BAN

CITIȚI ȘI RĂSPÂNDIȚI ORI-CE DEMOCRAT

Sub conducerea Partidului Muncitoresc Social-Democrat

Un comunicat francez

Paris.—Un comunicat zice: De câte ori ș-au
[illegible]

Germania engleză

Londra — Cancelaria engleză [illegible]

La Marna

Avem: Corespondentul de Reuter al Agenției Havas [illegible]

Lupte cruncene după Cernăuți

Bucureș — Ziarul "Tim", [illegible]

Un atac al Ucrainenilor

Roma — [illegible]

Intrunirea unei

Londra — [illegible]

Sancțiuni [illegible]

Berlin. — [illegible]

Pretenții [illegible]

Londra — [illegible]

Sfârșitul [illegible]

Londra — [illegible]

Sovietele [illegible]

Londra — [illegible]

Trupe turcești în Franța

Odesa — O telegramă din Istanbul [illegible]

Războiul franco-german

— O telegramă primită de Reuter la Londra —

Londra — Se telegrafiază din Petrograd, că la sfârșitul lunei ianuarie, [illegible]

Sfârșitul unei [illegible]

Berlin. — Ziarele [illegible]

Pretenții [illegible]

Londra — [illegible]

Sovietele [illegible]

Londra — [illegible]

Trupe turcești în Franța

Odesa — O telegramă din Istanbul [illegible]

Războiul franco-german

— O telegramă primită de Reuter la Londra —

Londra — Se telegrafiază din Petrograd, că la sfârșitul lunei ianuarie, [illegible]

Intrunirea unei

Berlin. —

Ediţia II-a

ABONAMENTE

5 BANI

Un an . . . 20 lei
6 luni . . . 10 lei

OPINIA

ANUNŢURI

Un rând pag. III, 50 b.
„ „ „ IV, 40 „

5 BANI

ZIAR CONSERVATOR-DEMOCRAT

Administraţia: Tipografia H. Goldner, Iaşi. — TELEFON No. 36 —

Sub direcţiunea unui Comitet

Anul XI—No. 2264. Duminică 31 August 191

Cauzele războiului european actual

II

De multă vreme, tocmai din evul mediu, naţiunea germană a semănat pămîntul cu fii săi, care fiind harnici, doritori de cîştig şi economi, şi peste toate supuşi, ş-au deschis cale pînă la capătul lumei, pînă în Chili şi Australia. Mulţi din ei se topesc în sînul altor neamuri, mulţi însă rămîn credincioşi patriei străbune. Iar de la 70, de cînd s'a inchegat împărăţia de azi, a avut norocul să fie guvernată de oameni ambiţioşi şi cu multă dragoste de ţară, care s'au silit din toate puterile să ajute munca cîmpului şi să înmulţească fabricile. Şi fiind prea tîrziu să mai capete colonii bogate, căci cele mai de preţ încăpuseră pe mîna statelor cu marină veche, supuşii germani se furişară pe teritoriul altor ţări pe calea convenţiunilor de tot felul. Cît priveşte organizaţia comercială a împărăţiei, nici o ţară nu-i poate ţinea piept. Agenţii de negoţ germani furnică pretutindenea, pătrund pînă şi în bătrîna Albionie, la Londra, la Manchester, pe aiurea, căci vînd eftin, după nevoile şi gustul oricui, fac înlesniri de plată, şi cunosc limbile tuturor neamurilor.

In mersul său grăbit înainte, Germania a lăsat de mult în umbră pe Franţa, împlinindu'şi astfel încă una din dorinţe, după ce o calcase în picioare şi-i rupse din coaste două provincii. Acum să ia la întrecere cu Englitera, pe care o bate prin industria electrică, cea chimică, ferària comună ş. a.

Odinioară, mai bine de 250.000 Germani părăseau anual căminul să-şi caute în ţări străine *unser Tägliches Brot* (pînea zilnică). Astăzi populaţia împărăţiei să adaugă an de an cu aproape 1.000.000 din care nici 50.000 nu trec graniţa; o minune care nu se mai vede nicăeri aiurea. Căci chiar dacă graniţele politice s'au lărgit prin alipirea coloniilor, acestea sînt de prea puţin folos. *S'a lărgit în schimb sfera intereselor economice germane, de a cuprins mai toate ţinuturile globului,* de unde patrioţii scot şi adună acasă veniturile muncii şi capitalului cheltuit. Ce-i lipseşte acestei ţări, de a pus foc actualei civilizaţiuni europene, palatul cel mai frumos şi scump din cîte a zidit omul pe pămînt?

Ca să fim cît mai limpezi, să presupunem sub ochi o hartă a negoţului universal. Căci pe temeiul hărţilor şi cercetărilor economice iau hotărîrile lor diplomaţii, care ţin în mînă destinele popoarelor. Şi cum însemnătatea drumurilor se măsoară după legăturile lor, vom întîlni pe harta noastră *3 drumuri mari urmate de negoţul lumii.* Toate pornesc de la Marea Nordului, în jurul căreia se află cele mai harnice şi mai bogate state. Apoi se despart: *unul tae Atlanticul în curmeziş* şi se îndreaptă spre America cu pămînturi mînoase, dar prea puţine braţe; *al doilea ocoleşte Europa pe la Gibraltar, pătrunde prin Suez şi se opreşte în răsăritul Asiei* şi în Australia, unde de asemenea sînt locuri întinse şi bogate, ba încă şi vre-o 900.000.000 suflete, nepreţuită clientelă; *cel de al treilea o ia în curmezişul Europei, ca să scurteze legătura cu Mediterana şi oceanul Indian.* De sine înţeles că mărfurile preferă pe cele dintăi două, fiindcă marea nu cere cheltuială, şi cine călătoreşte pe ea, ajunge în orice continent, sau insulă.

Toate popoarele europene cuprinse de frigurile progresului *doresc să'şi asigure eşirea la Atlantic şi Mediterana.* Englitera are norocul să fie încinsă de apele oceanului, şi dacă pînă la întrarea în Mediterana vasele sale au de făcut o cale destul de lungă, cel puţin cheile Gibraltarului şi Suezului sînt pe mîna ei. Franţa, ca şi o casă cu 2 faţade, este şi mai bine aşezată. Italia cu Sicilia ese pare-că în calea corăbiilor, de aceia multe se şi opresc la Neapole, Mesina sau aiurea. Rusia seamănă unei clădiri foarte încăpătoare şi cu multe camere. I-a dăruit D-zeu păduri, pămînt de plugărie, mine, ba pînă şi ţinuturi calde pentru bumbac: atît numai că ferestrele clădirii sînt prea mici şi vecinii le pot închide ori-cînd. Porţile Balticii şi ale mării Negre sînt păzite de tunuri străine.

Germania şi Austria, singure ele stau mai rău de cît toate statele europene, socotind pe cele de rangul I. Corăbiile germane, pînă să iasă în largul oceanului, au de pierdut 2, 3 zile şi de trecut prin marea Mînicii, e primejdie de puternicile cetăţi de uscat şi de apă ale Franţei şi Engliterii. Austria, superioară Germaniei prin întinderea şi prin bogăţiile naturale, dacă nu prin vrednicia locuitorilor, să vede strîmtorată în fundul Adriaticii. silită să împartă cu Italia domnia acestei mări şi să poarte vecinic în sîn grija zilei de mîne. Ne dăm seama acum, ce strîns lipită se simte Germania de Austria prin mijlocirea căreia poate eşi la Mediterana, şi ce sprijin preţios găseşte Austria supt aripa celei dintăiu, pentru a-şi împlini visul, *să pue mîna pe Salonic şi poate mai tîrziu pe Pireu.* Socoteala pajurei Austraice merge încă mai departe, căci nu degeaba i-a dăruit D-zeu 2 capete. *Şi-a pus ochiul şi pe gurile Dunării,* de oarece nu e fluviu în Europa cu viitor mai frumos, ca unul ce curge în lungul continentului, de la apus spre răsărit, tocmai în direcţia marelui drum de negoţ între Mediterana şi oceanul Indian, ba încă să varsă într'o mare care duce la Bosfor şi la calea ferată a Bagdadului.

Că în alte privinţe nu se împacă între ele cele 2 împărăţii surori, e prea firesc lucru. Nici aiurea undeva nu sînt 2 state să aibă toate interesele la fel, precum nu există pe pămînt 2 ţinuturi ca 2 picături de apă. Dar pentru o ţară harnică şi dornică de cîştig nimic nu poate fi mai scump ca drumul mării care îndeamnă la negoţ, adică aduce avuţii, temelia puterii şi strălucirii. Şi precum Austria vrea să se coboare la Mediterana, *Germania doreşte să capete o parte din ţărmul Atlanticii.* Dacă ar izbuti să treacă peste trupul Ţărilor de jos, ar face un pas mare spre ocean, devenind în acelaşi timp stăpînă pe gurile Rinului, şi dacă ar cuceri şi nordul Franţei, ar face încă un pas, cel de pe urmă, ca să se vadă însfîrşit pe ţărmul Atlanticii.

Ce interese ar lega-o pe Italia de celelalte două, cînd ia se învecinează cu drumul negoţului spre Răsărit şi nici Gibraltarul nu-i prea departe? Ba încă ajutînd Austria, sporeşte puterea rivalei cu care de pe acum împarte Adriatica Mai ispititoare ar fi prietenia cu Tripla-Inţelegere, căci odată Austria bătută, blocul de naţiuni închegat atît de şubred s'ar desface în bucăţi, şi una din ele, Tirolul cu Triestul şi ţărmul Dalmatin, s'ar întoarce la matcă.

Rusia, asemenea omului uriaş la trup, dar ameninţat cu moartea din lipsă de aer şi lumină *apasă mereu pe graniţe, să ajungă la mare,* fie pe la sud, fie pe la nord, sau şi mai bine încă, pe amîndouă căile, ori cîte piedici va avea de înlăturat, căci drumul Pacificului, deosebit de lungimea lui prea mare, a fost închis de japoneji, cine ştie pe cît timp.

I. Constantinescu.

Mici Polemici

Bine stă Rasa albă! Vin în Europa să lupte: negrii africani, galbenii japonezi, pieile roşii din America şi aşa mai departe.

*

D-na Caillaux s'a înrolat soră de caritate.

După dovada ce a dat că ocheşte bine s'ar fi putut duce chiar în războiu.

*

Bucurie în Turcia cu desfiinţarea capitulaţiilor. De cîte ori au captulat Turcii în anii din urmă!

*

Guvernul liberal are trecere la «Universul». Dovadă: a suspendat articolele d-lui Stere.

*

Bucovina, izolată de Galiţia, e ameninţată de întuneric.

...Coaptă pentru un regim autocrat.

*

Cancelarul german asigura pe Wilson că Germanii nu's capabil de cruzimi inutile.

Dar de orori... utile?

*

Notarul Gh. Suman a renunţat la dispensa militară, cerînd să fie înrolat.

Asta o face un Suman, — dar nu un frac de la Capşa.

Ştiri de pe cîmpul de luptă

Corespondenţii speciali de pe cîmpul de războiu, încep încetul cu încetul să obţie autorizaţiunea de a comunica ştiri,— bine înţeles care nu pot atinge tactica urmată de diferitele armate. Ziariştii după cum spune Paul Lindenberg, corespondentul ziarului „Berliner Tageblatt" trebue să se mulţumească a lua note, pentru a le da în vileag după terminarea războiului. Pentru moment se mulţumesc a transmite ziarelor lor întîmplări şi anecdote.

Astfel găsim în ziarul Le Matin amănuntele episodului despre moartea căpitanului Castelnau, fiul generalului Castelnau de la marele Stat major francez.

Generalul şedea la birou cu ofiţerii superiori şi era ocupat în a transmite nişte ordine. Un locotenent deschise brusc uşa şi luînd poziţiune, zise: „Domnule general, în acest moment un glonte a ucis pe căpitanul Castelnau, fiul D-voastră".

Generalul tresări, — dar o clipă ţinu durerea, apoi adresîndu-se ofiţerilor, zise: „să continuăm lucrul.

*

D. Roda Roda, corespondent de război al ziarului „Neue Freie Presse" în scrisoarea sa de azi, relevă cu multă căldură atitudinea de bravură a romînilor care luptă în rîndurile armatei austro-ungare.

*

Ziarele străine sosite azi, conţin lungi dări de seamă despre atrocităţile ce se comit în acest războiu, de toate părţile beligerante.

Sunt înfricoşătoare aceste amănunte. Oraşe întregi devastate, femei şi copii ucişi, incendii şi pustiiri peste tot locu.

In chestia păsuirei

Primim următoarele cu rugăminte de a le publica:

Am cetit într'un jurnal local, că ţara n'are nevoe de moratoriu, din următoarele motive: Pentru că dincolo de graniţele noastre se petrec evenimente extraordinare, pentru că de aceste întîmplări neplăcute noi nu suntem atinşi de cît foarte uşor şi trecător; că în alte ţări, nu se iau aceste măsuri de cît în cazuri de războiu; că Banca Naţională a sporit emisiunea ei de bilete pentru a veni astfel în ajutorul comerţului; că Romînia nici nu şi-a mobilizat măcar armata, şi în fine că suntem priviţi cu admiraţie de finanţa şi industria străină şi deci implicit creditul nostru în afară căştigă enorm.

Dacă ar fi aşa, desigur că nimeni n'ar trebui să se gîndească la păsuiri ori moratoriu. Dar să vedem aşa este.

Ar putea autorul acelui articol să-şi ia răspunderea că evenimentele la care face aluzie nu ne vor tîrî şi pe noi în ajutorul unuia sau altuia? Oare putem privi nepăsători şi liniştiţi această stare nesigură şi nelămurită? Este ştiut că o nedumerire în ori-ce întreprindere este mai rea de cît un fapt determinat şi hotărît. Apoi cîtă vreme noi nu găsim încă în această stare, cei cari alimentează şi întreţin comerţul, sunt foarte rezervaţi nu se hazardează la nici un fel de cheltueli, neştiind ce va aduce ziua de mîine, şi aşa fiind, comerţul este anihilat cu desăvîrşire şi păsuirea cerută este întemeiată şi justificată.

Tot atît de uşoară este aprecierea autorului că suntem foarte uşor atinşi şi trecător. Oare ar putea să ne spuie cîte zile (fiind vorba de ceva trecător) va mai dura? Dacă într'adevăr e în contact cu zeii, şi ştie, să ne-o spuie şi nouă, şi de sigur va fi privit ca cel mai mare om al secolului.

Autorul ne mai spune că în alte ţări aceste măsuri se iau numai în caz de război. Il rugăm să ne spună, Italia, Damemarca, Olanda, Turcia, Bulgaria etc. sînt în război? Dacă nu sînt în război, de ce au acordat moratoriul formal şi integral?

Că Banca Naţională a sporit emisiunea de bilete e prea adevărat; dar ar putea să ne spună d-sa cine şi cîţi din comercianţi stau în directă legătură cu Banca pentru a se fi putut înfrupta de această emisiune?

Prin urmare emisiunea n'a folosit comercianţilor şi iarăşi e dovedit că păsuirea se impune. Că Romînia n'a mobilizat, e adevărat, dar a concentrat, şi ca dovadă cetim într'un ziar de aseară, că comuna continuă cu distribuirea de ajutor pentru familiile concentraţilor din fondul de mobilizare.

Ori la toate concentrările anuale, s'a dat ajutoare familiilor celor concentraţi? Şi de unde? Din fondul de mobilizare. Aşa dar, nici această susţinere a autorului nu este întemeiată; oamenii au plecat chemaţi de datorie, lăsînd familiile lor în mizerie şi nevoie, pentru a fi ajutate din fondul mobilizărei.

Ultimul argument că sîntem lăudaţi, nu ne încîntă, nici nu putem achita datoriile noastre cu laude. Trebuie lei noi pentru aceasta, pe care nu-i avem. Poliţele se protestează, şi rămînem cu lauda, cu proteste, cu creditul sdruncinat şi ruşinea, iar acei ce ne laudă cu toate că n'am văzut acele certificate de laudă, ne vor întoarce mîine spatele, zicînd că cei răspunzători au susţinut că nu e nevoie de moratoriu, iar comercianţii au abuzat de starea înfloritoare a comerţului, lăsînd ca poliţele lor să fie protestate şi în acest caz sînt nişte factori de rea credinţă şi necinstiţi, implicit nu mai merită credit.

Am dovedit punct cu punct că cele susţinute sînt de domeniul fanteziei şi realitatea crudă arată lipsa totală de transacţiuni comerciale prin nesiguranţa zilei de mîine, lipsă de export, lipsă de numerar, lipsă de credit din partea finanţei şi depresiune generală. Aşa dar păsuirea se impune pentru cinstea comerţului în viitor şi salvarea comercianţilor de ruină şi distrugere.

INFORMAŢII

Cu ocaziunea onomasticei d-lui Badareu, ziarul nostru i-a adresat următoarea telegramă:

D-lui Al. A. Badareu

Iaşi

Membrii redacţiunii ziarului „Opinia" se folosesc de onomastica de astăzi pentru a-i exprima din nou sentimentele lor de iubire şi devotament pe care şi le-a dobîndit de-apururea, din partea lor, omul de gîndire, de energie şi de acţiune Alexandru A. Badareu.

Să trăiască!

Faţă cu intransigenţa morarilor de a nu consimţi să reducă preţul făinei, d. Gh. Mărzescu, primarul oraşului, a fost silit să accepte brutarilor o urcare a preţului pîinei, astfel că de azi pîinea se vinde cu 30 bani kilogramul.

Administraţia comunală însă studiază mai de aproape chestiunea şi speră să readucă cît de curînd o scădere în preţul pîinei.

Mîne Duminică se împlineşte un an de la moartea marelui şi neuitatului nostru aviator Aurel Vlaicu.

Preotul ieromonah Nectarie Cotruţ, dela schitul Tărîţa, a fost numit pe ziua de 1 Septembrie preot la biserica moara de vînt din locolitate.

Elevii de curs primar preparaţi în particular şi amînaţi din lunie pentru seziunea de Septembrie, vor depune examenele la 1 Septembrie. ora 2 p. m. în localul şcoalei «Gh. Asachi», în faţa comisiunei prezidată de d. I. C. Apostol.

In comisiunea de admitere la Liceul Naţional, revizoratut şcolar a numit pe d. P. Stoica, delegat al institutorilor.

Concursul va începe la 1 Septembrie.

Un foc pus de rău făcători, a distrus o batoză şi 2 girezi de grîu a d-lui Ursianu din Belceşti.

La iarmarocul săptămînal din Tg. Frumos, un individ necunoscut a furat, prin manopere frauduloase, doi cai ai locuitorului Vasile Păduraru din numitul tîrg.

Poliţia a început cercetările.

Eri a avut loc la Ruginoasa, în prezenţa reprezentanţilor epitropiei spitalului „Caritatea", un serviciu religios la mormîntul defunctei principese Cuza.

Şcolare.—S'au transferat pe 1 Sept. 1914: d. Ion D. Timofte de la Sasca Mare Suceava la Cocoreni-Botoşani, în locul vacant şi d-na Codrescu Ana de la şc. de băeţi No. 2 din Dorohoiu la şc. de fete No. 2 din acelaş oraş şi d. Gh. Trandafir de la Godineşti la Căudeşti, ambele în Dorohoiu.

— Au fost numiţi suplinitori în jud. Suceava pe 1 Sept. 1914, Alexandru I. Cojan la Rîşca post II-lea; D. Constantinescu la Tataraşi post. III-lea şi Ion D. Petrescu la Popeşti.

— A fost detaşat pe 1 Sept. 1914 d. Ilie Mihailescu de la Dorna Suceava la Oprişani-Suceava în locul d-lui Iuliu Dimitriu detaşat la şc. mixtă din Fălticeni

— Ministerul de instrucţie a hotărît ca şcolile primare urbane şi rurale să înceapă cursurile la 1 Sept.

De oare ce însă mulţi învăţători, aproape 50 la sută sun tconcentraţi, pentru a nu se amîna cursurile, a hotărît următoarele: la şcolile cu 2, 3 ori 4 învăţători cel neconcentrat va suplini şi pe cel concentrat, întrunind clasele şi făcînd curs alternativ, sau în lipsă de înlocuitor învăţător se va apela la preoţi ori învăţători pensionari spre a suplini şi aceasta în mod gratuit. La şcolile cu un singur post, la care titularul e concentrat, se va detaşa din oficiu alt învăţător de la o şcoală unde sunt 2 sau 3 învăţători neconcentraţi.

Totalul înscrişilor la concurs în cl. I a celor 3 şcoli secundare e cam de 250 pentru 155 locuri.

Comisia de examinare a elevilor pentru clasa I la liceul naţional se compune din d-nii Gr. Bîrsan, preşedinte, ca director al liceului, d. V. Hulubei ca diriginte şi profesor de romînă în cl. I, d. Ciolac prof. dă matematici şi un domn institutor delegat de revizorat.

Duminecă în ziua de 31 August ora 3 p. m. va avea loc o mare întrunire a comercianţilor în localul lor din strada Albă (Elena Doamna) pentru a se consfătui relativ la starea rea a comerţului, vor lua hotărîri de comun acord cu sfatul negustoresc din întreaga ţară.

Comisiunile pentru examenele particulare. (Curs superior)—I. Raianu, matematici, M. Tomida şt.-naturale, D. Cădere fizico-chimie, Artachino desemn, Al, Aurescu muzica, D. Ciolan religia, M. Jacotă romîna, A. Ionescu franceza, Gr. Bîrsan germana, Gh. Setlacec engleza, Popescu-Muşata latina-greaca, I. Mitru istoria, N. Popea georgrafia, Gh. Fedeleş filosofia, V. Radu drept, Th. Berescu gimnastica, d-na Corciovescu gospodăria, şi d-ra Ali Grecianu lucru manual.

Elevii acestor clase vor depune examenul la Liceul Naţional.

Comisiunea cursului secundar inferior. Preşedinte: P. Bogdan. Preot Miron, Religia. I. Ivaşcu, Romîna. C. Sporea, Latina. C. Botez, Franceza.

C. Ionescu, Germana, V Botez, Istoria. Poclitaru, Geografia. I. Manoliu, Matematici. Finţescu, Şc. naturale. Scorpan, Caligrafie. Agapescu, Muzica. Dobreanu, Gimnastică. D ra Gavrilaş, Lucrul manual. D-na Georgescu, Gospodăria.

Elevii de curs inferior vor depune examenul la Liceul internat.

Membri comisiunei particulare de curs superior. au fost convocaţi pentru mîine, ora 10 a. m. în cancelaria Liceului Naţional, spre a stabili programa examenelor.

La Teatrul Naţional *Vineri 19 Septembrie 1914* va începe deschiderea stagiunei a *Companiei lirice Romane „Grigoriu" sub ronducerea d-lui V. Maximilian.*

Opereta de deschidere va fi *Polonia nu Piere* muzica de Ocar Nedbal, şi vor urma *Micul Rege, Liliacul, Mascota, Cowboyul. Intre 21 şi 1. Frumoasa Elenă, Soţul Ideal, In sfîrşit Singuri, Văduva Veselă, Prîncesa Gretti, Aghiotantul, Regina Cinematografului, Domino Lila,* şi altele.

Trupa va aduce din Bucureşti *toate decorurile şi Costumele* necesare aşa cum s'au montat în Capitală şi care au făcut admiraţia generală. *Orchestră proprie* şi compusă din cele mai bune elemente.

Biletele la agenţia teatrală Thalia Maximovici.

Apel către iaşani

Din cercetările făcute de autorităţi s'a constatat că un foarte mare număr de familii ale ostaşilor concentraţi se află în desăvîrşită mizerie. Femei şi copii sufăr de foame şi, întru cît nu s'a decretat mobilizarea, ci concentrarea, nu se pot aştepta la nici un sprijin din partea Statului.

Este o sacră datorie a cetăţenilor să contribuie cu obolul lor pentru ajutorarea familiilor rămase în suferinţă prin chemarea la datorie a susţinătorilor lor, la devotamentul cărora ţara poate recurge dintr'un moment intr'altul.

Nu ne îndoim că apelul nostru va găsi ecou în inimile tuturor concetăţenilor noştri.

Nicu Catargi . . . . . 40 lei
C. Papana . . . . . 10 „

Cele mai bune

Prăjituri

sunt acele preparate c

Laptele condensat Nestlé

Produs natural

De vinzare pretutindeni. **Preţul cutiei LEI 1.20.**

■ Iată noul şi interesantul program ce se reprezintă astăseară Sîmbătă la cinematograful Pathé Frères din grădina Traian:

Urmărit de fatalitate, după romanul „Dans la Rafale“ al celebrului autor francez Georges Lacroix. O desfăşurare admirabilă care ne redă însufleţit zbuciumul unei vieţi omeneşti, urmărită de o negrăită fatalitate. Film parizian în 4 părţi. Cei mai de seamă artişti ai scenelor pariziane interpretează rolurile principale.

Prince este timid, comedie interpretată de simpaticul humorist parizian.

(In pauza mare :)

Debutul artistului ARCO, imitator de păsări. Arco cîntă şi imitează cu gura liberă fără ajutorul vre-unei preparaţii sau instrument. Arco imitează cîntecele Privighitoarei, Rîndunica, Ciocîrlia, Vrabia, Prepeliţa, Canarul din Hartz în trilurile şi nuanţările lor absolut identice, Stigletele etc. etc.

Arco este o originalitate extraordinară şi o apariţie senzaţională.

Arco este unic în felul său. Auditoru rămîne extaziat la producţiile artistice ale maestrului Arico.

Arco apare în persoană pe scenele de la Sidoli şi Traian, la toate reprezentaţiile de matineuri cît şi la cele serale.

Noul program viitor se reprezintă mine Duminică 31 August două matineuri (3 şi 5) şi reprezentaţie serală în grădina Trajan. Program nou duminical.

Doctor FISCH
Specializat în
BOLI DE COPII
Precizarea diagnozelor prin analize microscopice
VACCINARI
Iaşi, str. Cuza-Vodă (Golia) 42
Consult. 10—11 şi 3—5

Examenul de admitere în şcoalele militare

Bucureşti.—In vederea deschiderei anului şcolar, ministerul de războiu a luat unele dispoziţiuni cu privire la admiterea în gimnaziile şi liceele militare.

Examenul de admitere pentru gimnaziile militare din Craiova şi Iaşi se va ţine la 10 Septembrie, pentru cel din Bucureşti la 15 Septembrie—iar pentru liceul din Craiova la 20 Septembrie.

Faţă cu multele cereri, ministerul a admis ca anul acesta să se admită la concurs şi elevii cu 6 clase liceale. Cererile au a se adresa pînă la 8 Septembrie.

Luptele în Prusia orientala

Berlin. — Se anunţă din cartierul general, că trupele ruseşti de la fortul al 22-lea, din Prusia orientală, au fost bătute.

Ucrania impotriva RUSIEI

— Apelul adresat poporului bulgar —

Sofia. 11.—Ziarul «Utro» publică apelul pe care ucranienii l'au adresat poporului bulgar. Apelul zice:

„Bulgaria a fost prima care a trebuit, anul trecut, să expieze politica ei aşa zisă slavă. Această politică curat rusească a atras ripirea Macedoniei de către Serbia. In faţa subjugării Macedoniei bulgare, Bulgaria nu trebue să stea la îndoială de a jertfi toate puterile ci pentru a face să piară minciunile panslaviştilor din Rusia.

Rusia urmăreşte, sub mantia unităţii slave, scopul de a supune pe toţi slavii şi ai face să sufere aceiaşi soartă nenorocită cîtă pe care o sufăr şi alte popoare care au avut nenorocirea de a cădea sub dominaţiunea rusească“.

Apelul deplînge soarta Ucrainei subjugată de Rusia şi adaugă:

„Izbînda Rusiei, în războiul actual, ar fi izbînda absolutismului asupra democraţiei şi civilizaţiunei europene şi ar prelungi servitutinea multor popoare slave.

In această luptă sfîntă în contra dominaţiunei ruse, suntem alături cu voi şi cu popoarele austriace şi germane.

Federaţiunea pentru liberarea Ucrainei urmăreşte pregătirile voastre pentru regularea socotelilor cu Rusia şi pentru înţelegerea cu Rominia şi Turcia.

Sperăm că armata voastră glorioasă va înscrie, încă-odată, pagini strălucite în istoria voastră“.

Bombardarea Orşovei

T. Severin. — Se comunică de eri că Serbii au început să bombardeze Orşova. A fost bombardate gara şi împrejurimele.

In mare parte această bombardare are de scop de a împedeca desele transporturi ce se fac prin ţara noastră pentru Turcia.

Luptele de la Nord

Viena. — Corespondentul de războiu al ziarului „Neue Freie Presse“ telegrafiază că de Vineri, orele 9 dimineaţa, luptele de la nord continuă cu tenacitate. Ofensiva noastră cîştigă pas cu pas teren decisiv.

Turcia şi somaţiunea Triplei Inţelegeri

Bucureşti.—Legaţiunea germană comunică în mod oficial:

— *„Puterile Teiplei Inţelegeri temîndu-se de o presupusă avantajare de către Turcia în favoarea Germaniei, au comunicat Porţei că consimt la desfiinţarea capitulaţiunilor, numai pentru cazul cînd Turcia ar reminea neutrală.*

Poarta a răspuns că neutralitatea ei nu este de vinzare.

Tot-odată Poarta a ţinut să complecteze dispoziţia, anunţînd suprimarea capitulaţiunilor printr'o iradea imperială.

Conflictul european şi Rominia

Roma. — Sub titlul „Conflictul european şi România“ ziarul „Stampa“ analizează atitudinea României. Cercetînd istoricul legăturilor austro-romîne şi revendicările naţionale, ziarul zice că interesele României în Austria preponderează. Pe cînd în Basarabia nu se găsesc de cît cîte-va sute de romîni în Transilvania sunt 4 milioane de latini.

Ziarul se 'ntreabă însă, dacă regele Carol, acum la bătrîneţe, se va putea resigna a lupta în contra patriei sale de obîrşie.

Turcia gata de războiu

Londra.—Din Athena se comunică ziarului „Daily Mail“ că în cercurile din Constantinopol, se afirmă că Turcia se ţine gata pentru a ataca porturile de pe Marea Neagră. In Marea Marmara se fac exerciţii de îmbarcare de artilerie şi cavalerie.

Serviciul telegrafic şi telefonic al „Opiniei“

Raportul generalisimului englez

Londra.—9—«Gazeta» publică o lungă depeşă a generalului French, care istoriseşte operaţiunile campaniei engleze, pînă la 7 Sept.

Dînsul spune că englejii au luat, la 28 August, poziţiune pe linia Conde Mons-Binche. French înţelese de la statul major francez că nu mai mult de 2 corpuri de armată germană se aflau în faţa poziţiunei engleze. La orele 5, în seara de 23 August, s'a primit mult aşteptatul mesagiu al generalului Joffre că 3 corpuri de armată germană înaintau asupra englejilor şi că alt corp a angajat mişcarea înconjurătoare de la Tournay.

Joffre mai spunea că armata franceză de la dreapta celei engleze se retrăgea. Ca urmare a acestei ştiri, generalul French se hotărî să se retragă într'o poziţiune care se întinde de la Maubeuge la vest în spre Jenlein, la sud-est de Valenciennes. Cîteva ciocniri au avut loc în tot timpul nopţei.

Retragerea s'a făcut cu succes. In raportul său, French descrie mai ales bătălia de la Mons. Retragerea ce a urmat, confirma concentrarea germană în scopul de a împresura armata engleză nesprijinită, împrejurul fortăreţei Maubeuge. Descrie retragerile succesive ale englezilor de la 24, 25 şi 26 August. Trupele s'au luptat cu un curaj admirabil deşi istovite de puteri din cauza atacurilor neîncetate.

Ziua cea mai critică a fost la 26 August. In zorii zilei, 4 corpuri de armată germană concentrate contra stîngei, compusă din corpul 2 englez şi divizia 4-a. Corpul I englez, nu putea da nici un ajutor de oarece era incapabil a se mişca. Nu a avut vreme suficientă a se fortifica, însă trupele s'au luptat viteşeşte contra unui foc teribil.

La orele 3 jum. p. m. devenise evident că retragerea era de absolută nevoe. Inamicul a suferit pierderi aşa de grave în cît nu a putut face urmărirea cu energie.

French face elogii speciale comandantului Smith Dorrien care a salvat aripa stîngă a armatei, la 26 August. (Reuter).

Pentru studenţii medicinişti

Bucureşti.—Studenţii medicinişti, farmacişti şi veterinari, cari sunt repartizaţi pentru mobilizare, sunt rugaţi a-şi înainta adresele lor la companiile şi spitalele respective, pentru a primi ordine relative.

Grecia n'a concentrat trupe la graniţa bulgara

Sofia.— Ministrul Greciei, d. Naum, a reînoit în scris asigurările verbale date de preşedintele consiliului, că nici o concentrare de trupe grece n'a avut loc nici la Ghevgheli nici la Doiran, că nici o măsură n'a fost luată care să poată fi tălmăcită ca îndreptată în contra Bulgariei. Deasemenea trupele grece din Macedonia n'au fost de loc întărite, afară doar de trimiterea a 4000 de recruţi din clasa 1914, destinate a completa cadrele regimentelor macedonene.

Un dar pentru regele Belgiei

Bucureşti.—In Capitală s'au început a se aduna sume pentru crearea unui fond, din care să se facă o sabie, care să fie oferită regelui Belgiei, pentru vitejia sa şi a armatei sale în războiul cu Germania.

Audienţă

Viena.—11.—Imparatul Francisc Iosef a primit azi dimineaţă pe ambasadorul Germaniei, d. Tschirsky, care i-a remis, din ordinul imparatului Wilhelm, insignele ordinului ce i-a conferit, pentru merit.

Pentru evreii din Polonia ruseasca

Berlin.—Comandantul armatei germane, în comun acord cu comandantul armatei austriace, au adresat un manifest către evreii din Polonia rusească. Manifestul este redactat în ebraică şi jargon. In manifest se pune în vedere populaţiei evreeşti, asigurarea de drepturi civile şi libertatea relgioasă,

Ofensiva de lînga Lemberg

B.-*Pesta. — Ziarul „Peste Lloyd“ află diu cartierul general, că lupte crîncene se dau în jurul Lembergului. Ofensiva trupelor noastre înaintează încet dar sigur. Infringerea trupelor ruseşti de la nord a îmbunătăţit şi mai mult ofensiva noastră.*

Nota de răspuns a ambasadelor în chestia capitulaţiunilor

Constantinopole.—10 Sept. orele 7 seara.— Nota de răspuns identică a ambasadelor, relativ la suprimarea capitulaţiunilor a şi fost remisă de patru ambasade.

Nota zice: „Am onoarea a face cunoscut alteţei voastre că am primit scrisoarea de la 9 curent prin care binevoeşti a mă informa despre deciziunea luată de guvernul imperial de a suprima capitulaţiunile în Turcia cu începere de la 1 Octombre. Nu voi lipsi de a aduce această deciziune şi considerentele pe care ea se întemeiază, la cunoştinţa guvernului meu.

In contrazicere cu începutul expunerei Alteţei Voastre, regimul capitular aşa cum el funcţionează în Turcia, nu este o instituţie autonomă a Turciei ci rezultatul unor tratative internaţionale, acorduri diplomatice şi acte contractuale de diferite feluri. Acest regim, deci, n'ar putea fi modificat în nici una din părţile lui şi cu atît mai mare cuvînt n'ar putea fi suprimat în totalul lui de către guvernul otoman, decît în urma unei înţelegeri cu puterile contractante.

In lipsa unei înţelegeri conforme cu realitatea, înainte de 2 Octombre, între guvern şi propriul meu guvern, mă voi afla în neputinţă de a recunoaşte forţa executorie, cu incepere de la această dată a deciziunei unilaterale a Porţei“.

Fapte în legatura cu razboiul

Berlin. — Pentru împrumutul de războiu, familia Krupp a subscris 30 milioane.

*

Londra.— Manchester Gazette *afirmă că perderile francezilor pînă acum se urca la 80.000 oameni.*

*

Stockholm. — Ţarul e hotărît ca pe ziua de 15 Septembrie să plece spre cîmpul de răsboiu.

Creditul Fonciar Urban Iaşi

De inchiriat de la 26 Octombrie 1914 etagiul de sus al caselor din Iaşi, strada Cuza-Vodă (Golia) No. 18 proprietatea d-lui B. Iuster, compus din nouă camere, un salon şi un vestibul mare, 2 antrete, cămări etc., avînd instalaţie de lumină electrică, tot la canal. In ogradă grajd pentru cai, şură pentru trăsuri, cameră de viziteu şi alte atenanse.

Ofertele de închiriere se vor adresa la Creditul Fonciar Urban din Iaşi şi se vor deschide în ziua de 2 | 15 Septembrie 1914.

Direcţiunea.

La Farmacia Herzenberg este vacant locul de *elev* sau *elevă*. Se cere diploma de bacalaureat.

Şcoala Profesională de Fete

„Teresa Paraschiva G-ral Milicescu“

Iaşi—Str. Albineţ 5

Curs profesional după programa statului.

Se primesc eleve interne, semi-interne şi externe.

Inscrierile încep la 20 August şi vor ţinea pînă la 15 Sept.

De asemenea facem cunoscut că în atelierele şcoalei se primesc absolvente de la şcolile profesionale ale statului, care doresc să facă practică fiind plătite.

Prospecte se trimit la cerere.

DIRECŢIUNEA.

Caut Iaşi gazdă bună, *casă onorabilă izraelită, pentru 2 elevi de liceu. Oferte sub B. N. în Lespezi, postrestante.*

Ediţie specială

5 BANI

ABONAMENTE

Un an . . 20 lei
6 luni . 10 lei

OPINIA

ANUNŢURI

Un rând pag. III, 50 b.
" " " IV, 40 "

5 BANI

ZIAR CONSERVATOR-DEMOCRAT

Administraţia: Tipografia H. Goldner, Iaşi. — TELEFON No. 36 —

Sub direcţiunea unui Comitet

Anul XI—No. 2264. Duminică 31 August 191

Serviciul telegrafic şi telefonic al „Opiniei"

Lupte anglo-germane în Africa

Londra 10 | 9.—Secretarul de stat al coloniilor a primit azi două telegrame din partea guvernatorului coloniei Nyasa (Africa de est).

Prima telegramă spune, că în ziua de 8, principalul corp de expediţiune britanic a înaintat cu intenţia de a respinge pe duşman dincolo de graniţe.

Forţele inamicului, cari erau aproximativ de 400 oameni, au evitat lupta cu corpul englez şi şi la răsăritul soarelui—la 9 | 9 —au atacat Caranga care era apărată doar de un ofiţer, 50 indigeni şi poliţie, precum şi de 8 civili.

După trei ore de rezistenţă, una dintre coloanele corpului expediţionar englez a sosit şi a respins pe duşman.

Intregul corp britanic era în luptă cu duşmanul cînd s'a expediat guvernatorului cea dintăi telegramă.

Al doilea mesagiu zice că coloana expediţionară engleză a luptat toată ziua cu înverşunare. Duşmanul a luptat de asemenea cu îndărătnicie şi n'a fost izgonit de cît după mai multe şarje cu baioneta. Dar germanii au fost în cele din urmă respinşi înspre Sogwe.

Inamicul a pierdut 7 ofiţeri ucişi şi răniţi. Pierderile lor, ca oameni, nu se cunosc exact, dar sînt considerabile.

Am luat 2 tunuri de cîmp şi 2 mitraliere.

Englejii au pierdut 14 albi morţi şi 7 răniţi.

Nou consiliu de miniştri

Bucureşti. — Un nou consiliu de miniştri se va ţine Mercuri, sub preşedinţia d-lui Ionel Brătianu. In acest consiliu se va fixa data convocărei parlamentului.

SERVICIU OPRIT

Bucureşti. — Nici o ştire n'a sosit azi, prin instalaţia de radio-telegrafie de la Turnul Eifel. Se spune că serviciul a fost oprit.

Audienţă prelungită

Viena. — Imparatul Frantz-Ioseph a primit pe contele Berchtold, contele Tisza şi generalul Krobotin în audienţă comună prelungită.

Austriacii pun mine

Turnu-Severin. — Austriacii au pus mine şi torpile la Dunărea în apropierea de Turnu-Severin. Din această cauză soldaţii sîrbi au primit ordin să tragă asupra oricărui vas, indiferent sub ce pavilion ar fi, chiar şi românesc.

Entuziasm în Indii

Londra 10 | 9. — Entuziasmul în Indii pentru război este caracteristic. Toţi principii indigeni şi organizaţiile politice cele mai importante, reprezentînd toate partidele, precum şi întreaga populaţiune a Indiei, dau dovezi izbitoare a lealităţii lor şi a devotamentului pentru imperiul Britanic. Oferte generoase băneşti au fost făcute pentru acoperirea cheltuelilor militare. Ofertele au fost primite cu recunoştinţă de guvernul britanic.

Supuşii indieni din această ţară dau dovadă de un mare entuziasm pentru război.

Poincaré către Wilson

Paris.—Preşedintele Poincaè, a adresat preşedintelui Wilson următoarea telegramă:

„Nu lăsaţi ca buna credinţă americană să fie înşelată de clevertiile guvernului german, care îneearcă să răstoarne rolurile, invinovăţind pe francezi de a fi întrebuinţat gloanţe dum-dum. Aceste sant pretexte pentru pregătirea altor barbarii, în numele dreptului violat şi al civilizaţiei bătjocdite.

Asediu

Paris.—Se anunţă din Petrograd că ruşii au începnt asediul cetăţei austro-ungare Rodec.

Flota germană din Baltica se mişcă

Londra. — 11 | 9. — O depeşă primită din Stokholm de „Daily Telegraph" purtînd data de 9 Septembrie, zice că flota germană a Balticei începe în fine să se mişte.

Lunea trecută, excadra germană a fost zărită între insula Gotskasandoe şi farul Kopp-Estearne, la nordul insulei Gotland.

Ieri o escadră germană compusă din 31 mari vase de război, a fost zărită îndreptîndu-se spre răsărit.

Alaltăeri, o escadră germană compusă din 4 cuirasate, 3 crucişătoare etc., a fost văzută la sud-est de Stockholm, îndreptîndu-se spre nord-est. Nouă mari vase de războiu au fost văzute Luni la est de Storbojoeoren (?), îndreptîndu-se spre Finlanda

Lupte germano-belgiene

Paris.—Se comunică din Belgia că ieri au început lupte între germani şi belgian, aproape la localitatea Audenard.

Amănunte lipsesc, de oare-ce germanii au tăiat firele telegrafice.

Duşmanii ocolesc luptele, înaintînd spre graniţa franceză. Termond a fost reocupat de trupele belgiene.

VICTORII FRANCEZE

--- Comunicatul statului major francez ---

Bordeaux.-Un comunicat oficial dat ziarelor, anunţă că victoria franceză e desăvîrşită pe toate fruntariile.

UN COMUNICAT

Bucureşti.—Ziarul oficios „Viitorul" publică comunicatul următor:

„Se dezminte ştirea dată de unele ziare, după care nişte vagoane goale ar fi trecut în Ungaria prin punctul Ghimeş. Nici un vagon gol şi nici o locomotivă, n'a trecut în Ungaria".

Felicitări pentru d. Millerand

Petrograd. — Ziarele anunţă din Bordeaux, că Preşedintele Poincaré a felicitat pe d. Millerand, ministru de războiu, pentru succesele armatei franceze.

Convocarea Prefecţilor

Bucureşti.—Toţi prefecţii din ţară sunt convocaţi la o consfătuire, ce va avea loc Marţi la Bucureşti. Consfătuirea se va ţinea la ministerul de externe.

Consfătuirea e în legătură cu legile ce urmează să le voteze parlamentul.

Răspunsul Germaniei la ameninţarea Angliei

Berlin. – Un comunicat oficial spune:

Germanii sunt absolut decişi să cîştige acest războiu. In acest scop ei au mobilizat opt milioane de oameni şi suntem gata a-i sacrifica, numai să ieşim învingători. Suntem nevoiţi să facem sforţări supra omeneşti, căci ştim că dacă vom fi invinşi, vom fi învinşi pentru totdeauna. Ar fi bine deci ca Anglia să-şi dea seama, care este decizia noastră.

Anglia trebuie să ştie că pierderile ei sunt inevitabile şi vor fi enorme, de oarece, în Germania, toţi acei care sunt în stare să poarte o armă vor fi chemaţi să lupte, căci tot ce este german ie exasperat de atitudinea Angliei.

Prizionieri germani

Londra.—Ministrul de războiu zice că corpul expediţionar englez a făcut 1500 prizioneri germani, mai multe tunuri, şi o mare cantitate de material de războiu.

Germanii se retrag in dezordine.

Alungarea germanilor din Anvers şi Limburg

Petrograd. — Un comunicat francez, zice că lupta de lîngă Anvers, începută la 28 August, s'a terminat prin alungarea germanilor din Anvers şi Limburg. O parte din Flandra de răsărit a fost deaseminea evacuată de germani. Oraşul Fermond a fost ocupat de belgieni, care datoresc aceasta în special artileriei lor.

O coloană germană, care a părăsit Belgia îndreptîndu-se spre nord, a primit ordinul să meargă spre sud

Trupele belgiene au urmărit avantgarda germană, care se ducea în Franţa şi a bătut-o, reluînd oraşul Termond.

Ţinta statului major german

Roma.—Ziarul „Mesagero" află din Berlin, că după informaţii venite din Amsterdam, se crede că ţinta statului major german ar fi nimicirea armatei franceze de pe linia de est a Parisului şi că o acţiune asupra Capitalei ar fi considerată de importanţă secundară.

Modificarea legei marţiale

Bucureşti.—D. I. Brătianu, încearcă de cîteva zile să capete asentimentul şefilor de opoziţie, pentru modificarea legei marţiale, în senzul ca aplicarea legei să fie luată din mîinile armatei şi dată autorităţilor civile.

Se crede că legea va fi modificată în senzul ca ea să poată fi aplicată şi în mod parţialde guvern.

VICTORIE RUSA

Petrograd. Oficial.—Trupele noastre au repurtat o victorie desăvîrşită în potriva armatelor austro-germane la Krasnic şi Tomazow, care armate au fost respinse dincolo de rîul San.

Am fost mai ales victorioşi în potriva Austriacilor la vest şi nord-vest de Lemberg. Am făcut prizonieri 200 ofiţeri, 30,000 soldaţi şi multe muniţiuni.

RETRAGEREA GERMANILOR

Paris.—Un comunicat oficial zice:

Aripa stîngă a armatei duşmane trece Marna şi Oise.

Armatele noastre ocupă linia Soisson-Braisnes-Fimes. Germanii au părăsit Mont-Reims.

Cavaleria duşmană pare sleită.

Armatele anglo-franceze urmăresc pe inamic întîmpinînd o slabă opunere în centru şi în dreapta.

Germanii evacuează cursul rîului Saule. Au evacuat de asemenea oraşul Vitry le François.

Inamicul a fost atacat la Sermains şi Revigny, fiind forţat să se retragă şi lăsînd în mînele noastre un bogat material de război.

Forţele germane din munţii Argonne s'au retras prin Loielle.

In Lorena avem progrese mai puţine. Am ocupat marginea de est a pădurei de la Champenoi, ajungînd linia Nemaincillers şi Bergervilles.

Germanii evacuează oraşul Saint-Die.

Germanii învinşi pe toate liniile

Londra.—Aci se comunică în mod oficial că în lupta din ultimele zile, duşmanul a fost invins pe toate liniile. Pierderile germanilor sunt mari.

Prizonierii din Maubège

Berlin.—Ziarele spun că la Maubège, germanii au făcut 40,000 de prizonieri, dintre cari 10,000 francezi şi 30,000 belgieni.

Inaintarea trupelor engleze

Londra.—Biroul presei comunică:

Trupele engleze, după ce au trecut rîul Ourcq, au urmărit pe duşman în mod foarte energic, respingându-l şi făcându-i 200 prizonieri.

Cavaleria anglo-franceză a ajnns la Soissons şi Times.

A treia armată franceză, ajungând la nord de Vitry, a bătut pe duşman, capturând intregul material de artilerie al corpului german.

Aeroplanele franceze observă retragerea duşmanului.

Comunicat francez

— Germanii în retragere pe toată linia —

Paris.—Statul major general comunică:

Armata I-a germană continuă a se retrage spre nord. Trei din corpurile sale au fost aruncate aseară între Villers-Cotelets şi Soisson. Am cîştigat aci, în ultimele patru zile 60—70 km.

Din armata II-a corpul 10 şi garda imperială au fost împinse la nord de mlaştinele Saint-Souse şi sunt în retragere în regiunea Champagne.

Armata a III-a germană se retrage de aseminea.

Centrul german a cedat în sfîrşit, după o luptă straşnică în regiunea Sedan şi Argon.

Armata a IV-a germană a fost respinsă la nord de pădurile Trois-Fontaines.

Armata V-a germană a făcut sforţări serioase în potriva aripei noastre drepte dar a fost respinsă.

Trupele noastre ocupă Vasincoure.

Situaţia generală s'a îmbunătăţit simţitor în avantajul nostru în ultimile patru zile.

Apel către iaşani

Din cercetările făcute de autorităţi s'a constatat că un foarte mare număr de familii ale ostaşilor concentraţi se află în desăvîrşită mizerie. Femei şi copii sufăr de foame şi, întru cît nu s'a decretat mobilizarea, ci concentrarea, nu se pot aştepta la nici un sprijin din partea Statului.

Este o sacră datorie a cetăţenilor să contribuie cu obolul lor pentru ajutorarea familiilor rămase în suferinţă prin chemarea la datorie a susţinătorilor lor, la devotamentul cărora ţara poate recurge dintr'un moment într'altul.

Nu ne îndoim că apelul nostru va găsi ecou în inimile tuturor concetăţenilor noştri.

D. Nicu Catargi . . . . . 40 lei
D. C. Papana . . . . . 10 „

INFORMAŢII

Serbarea de la Reg. Ştefan cel Mare No. 13.—Sîmbătă 30 August a. c. a avut loc pe platoul de la Copou, din iniţiativa d-lui colonel Gh. Liciu, comandantul Reg. 13, o mare serbare naţională cu ocazia patronului acestui regiment. Au luat parte în afară de ofiţerii şi trupa regimentului: d. Lt. colonel A. Stoianovici, împreună cu ofiţerii Reg. No. 53 de rezervă; d. Lt. Colonel Cătuneanu, în fruntea ofiţerilor Reg. no. 7 de Cavalerie; d. Lt. colonel Lecca, cu ofiţerii Batal. 4 de Vînători; d. Lt. colonel Broşteanu, directorul Liceului militar, precum şi foarte mulţi alţi domni ofiţeri din localitate.

Această serbare ţinută pentru comemorarea celor căzuţi în războiul de la 1877 din fostul Regiment 5 de linie şi în campania din 1913 din Bulgaria, a fost şi un prilej bine găsit pentru însufleţirea ostaşilor, în aceste vremuri însemnate.

Regimentul format în careu, se afla în tabăra de la Copou încă de la orele 7 jum. dimineaţa.

La ora opt, compania 8-a sub conducerea simpaticului d-n căpitan Gh. Bogdan, avînd in frunte gorniştii şi muzica militară, soseşte în tabără cu drapelul Regimentului.

Un serviciu religios a fost oficiat de preotul Roşescu, după care S. Sa. adresîndu-se d-lor ofiţeri şi trupei rosteşte cuvinte înălţătoare, pentru slăvirea patriei.

D. colonel Liciu într'o cuvîntare entuziastă şi adînc patriotică arată scopul acestei serbări. Marele fapte de arme săvîrşite în războiul Independenţei de fostul Regiment 5 de linie. actualminte Reg. 13, purtătorul de nume al marelui Vcevod Ştefan, precum şi amintirea celor căzuţi în campania din 1913, trebuesc săpate în sufietele ostaşilor, ca singurile călăuze în viitor; o naţiune care nu-şi cinsteşte vitejii, nu merită să trăiaseă.

In mijlocul unui mare entuziasm d. colonel Liciu, închee cu această superbă peroraţie:

„Dacă în 1913 cu umărul nostru am împins mai departe hotarele ţărei, mîine, cînd Patria ne va chema iarăşi, să luptăm cu tot avîntul, pentru ca din nou cu umărul nostru să împingem hotarele ţărei departe şi atît de departe în cît tot ce e suflare romînească să se găsească inlăuntrul lor; Trăiască M. S. Regele cu Dinastia, Trăiască armata romînă, trăiască Romînia.

Un ura formidabil eşit din piepturile miilor de ostaşi, acopere ultimile cuvinte ale comandantului lor.

Urmează apoi o scenă de o duioşie rară: gorniştii sună raportul; aghiotantul de serviciu în mijlocul Regimentului strigă un nume: Bălan Gheorghe sergent. Un glas din mulţime răspunde: Mort pe cîmpul de onoare în războiul de la 1877 la luarea Griviţei. Un fior pătrunde prin sufletul tuturor. Se strigă numele celor căzuţi la 1877, după care se aude un alt nume: Mîndru Gheorghe plutonier. Răspunsul: Mort pe cîmpul de onoare în campania din 1913 în Bulgaria, apoi numele celor morţi în această campanie.

După acest apel d. lt.-colonel Nădejde prezintă raportul d-lui colonel Liciu, că sunt 108 morţi în aceste două campanii din regim. Stefan cel Mare.

Se execută apoi partea a doua a serbărei: cor, muzică, recitări, dansuri naţionale etc.

S'a remarcat reuşita artistică a acestor producţii; lucru uşor de explicat, întru cît aici în localitate toţi concentraţii fiind în bună parte orăşeni, mulţi din cei ce s'au produs sunt specialişti.

S'au remarcat: soldatul Bobescu, caporalul Alexandrescu, sergenţii Melinte şi Mogîldea, plutonierii Chibzui şi Movileanu.

După terminarea serbărei s'a servit trupei masa, iar d-lor ofiţeri cîte o gustare.

Din parte-ne nu putem de cît să aducem toate laudele d-lui colonel Gh. Liciu care a ştiut să dea atîta strălucire acestei serbări înălţătoare.

D. dr. Lebel s'a reintors astăzi în localitate venind din străinătate.

Primăria comunei Copou ne face cunoscut că preţul cărnei de calitate bună la trunchiurile din tîrguşorul Copou e de 60 bani chilogramul.

O diferenţă de 20—30 bani la kgr. faţă cu preţul din Iaşi, înseamnă foarte mult în aceste timpuri, mai ales pentru populaţiunea nevoioasă şi pentru familiile celor concentraţi.

Şcolare.—Comisiunea pentru examenul de admitere în clasa I la liceul naţional se compune din:

D. Bîrsan Gr. director, ca preşedinte, d-nii profesori Teodoreanu V. (matimatica), Bogrea V. (romîna) şi d. P. Stoica institutor ca membru.

Examenul va începe Marţi 2 Septembrie, orele 8 dimineaţă. Elevii vor aduce cu dînşii cele necesare la lucrările scrise. Se vor da: un dictando la l. romînă, o problemă de aritmetică şi geometrie şi apoi vor fi examinaţi la cetire.

— Comisiunea pentru particulari, cursul superior, este convocată astăzi. Duminecă orele 4 p. m. în cancelaria liceului internat, pentru stabilirea programului.

— D-nii profesori ai liceului Naţional se vor întruni în conferinţă plenară mîne 1 Septembrie orele 8 dimineaţă în cancelaria liceului, spre a da lista cărţilor, dezideratele relative la orar pe anul şcolar 1914—1915, spre a-şi da avizul asupra petiţiunilor adresate Ministerului de părinţii unor elevi care au cerut să li se admită un al doilea examen de corigenţă, apoi vor delibera asupra modului de suplinire a orelor acelor profesori cari au fost concentraţi.

— Sfinţirea apei pentru începerea noului an şcolar la toate şcoalele secundare se va face mîne Luni 1 Septembrie, orele 8 dimineaţă. Toţi profesorii sunt obligaţi să asiste, fără altă înştiinţare prealabilă decît numai prescripţiunile regulamentului.

— La Liceul Naţional se vor ţine între 1—4 Septembrie examenele de diferenţă al elevilor statului, examenele integrale şi de corigenţă admise de Minister şi de conferinţa clasei. care se va întruni în ziua de 1 Septembre.

Elevii preparaţi în particular de clasele I, II, III şi IV vor trece examenul la liceul Internat, iar cei de clasele V, VI, VII, VIII la liceul Naţional.

La Teatrul Naţional *Vineri 19 Septembrie 1914* va începe deschiderea stagiunei a *Companiei lirice Romane „Grigoriu“ sub conducerea d-lui V. Maximilian.*

Opereta de deschidere va fi *Polonia nu Piere* muzica de Ocar Nedbal, şi vor urma *Micul Rege, Liliacul, Mascota, Cowboyul. Intre 21 şi 1. Frumoasa Elenă, Soţul Ideal, In sfîrşit Singuri, Văduva Veselă, Prinţesa Gretti, Aghiotantul, Regina Cinematografului, Domino Lila,* şi altele.

Trupa va aduce din Bucureşti *toate decorurile şi Costumele* necesare aşa cum s'au montat în Capitală şi care au făcut admiraţia generală. *Orchestră proprie* şi compusă din cele mai bune elemente.

Biletele la agenţia teatrală Thalia Maximovici.

Debitul Badareu aduce la cunoştinţa Onor. Public, că a redus în mod simţitor preţurile produselor alimentare vînzîndu-le sub preţul pieţii şi anume:

Deliciosul unt p. masă şi cafea	4.40	kg
Smîntîna dulce centrifugată	2—	„
Caş gras de munte	1.60	„
Unt proaspăt pentru gătit	3.00	„
Brînză de burduf, de munte	3.00	„
Caşcaval de Penteleu	3.00	„
Adevăratul Sweitzer de Sviţera	4—	„
Adevăratul Ghiudem de Botoşani	5—	„
Renumitul Salam de Sibiu	7—	„
Grăsime de porc topită	2.20	„
Brînză de Brăila	2—	„
Ouă proaspete	45%	„
Brînza Olanda	4.50	„
Rocfert	5.60	„
Gervais bucata	0.45	„
Urda dulce	1.60	„
etc., etc., etc.		

Onor. Public se poate aproviziona de pe acuma, cu preţ foarte eftin, ori-ce cantitate de unt proaspăt pentru topit pe iarnă.

S'au pus în vînzare vinuri naturale albe şi negre cu preţuri foarte reduse pentru reclamă.

Societatea Creditului Fonciar Urban din Iaşi

TABLOU

de imobilele şi apartamentele din Iaşi ce sunt de închiriet cu începere de la 26 Octombrie 1914.

Ofertele de închiriere închise se vor primi la Credit pînă în ziua de 18 Septembrie st. v. 1914, cînd se vor deschide.

Numele imobilelor	Str. şi No. casei	Felul încăperilor şi numele actual. chirieş
Em. Haier	Şoseaua Racoviţă 3	Intreg imobilul ocupat de d-ra Alice Weinmüller.
Z. Gafencu	An. Panu 65	Două dugheni ocupate de d-nii I. Glückman şi Aron Goldştein.
B. Fichner	St. Lazăr 21	Intreg imobilul ocupat de d-na Ghiza Fichner.
B. Rosenştein	Hagi Lupu 6	Apartamentul din fund ocupat de d. B. Rosenştein.
Berman Iuster	Cuza Vodă 18	Intreg etajul de sus ocupat de d. B. Iuster.
Căp. A. Cantuniari	C. Negri 6—8	Mai multe magazii şi apartamente de locuinţă.
L. Iţicovici	Aron Vodă 26	Locuinţele ocupate de d-nii Haim Marcu şi Ghitla Simon.
Palatul Societăţei	Lăpuşneanu 37	Una dugheană ocupată de d. A. Michelsohn şi grădina cu gheţărie, pivniţă, bucătărie, etc.
I. şi M. Rusch	Cruceî 39	Două odăi ocupate de d. N. Argintaru.
Fraţii Cahana	Aron Vodă 8	Intreg imobilul ocupat de d-nii Rebeca Copel şi S. Cahana.
Def. Aristia Bossy	Lascar Catargi 29	Apartamentul din parter ocupat de d-na Maria A. Răşcanu.
Elena Armeanu	Spinzi 8	Apartamentele ocupate de d-nii N. Armeanu şi Maria Ştefănescu.
A. I. Gheorghiu	Muzelor 14	Patru odăi, bucătărie, un subsol şi drept la pivniţă, ocupate de d. dr. I. Tatos.

DIRECŢIUNEA

Institutul de Domnişoare
— Champalbert-Herovanu —
IAŞI, STR. BARBOI 19

CURS PRIMAR după programa statului cu limbile franceză şi germană obligatorie.

CURS LIBER (secundar) de limbile romîna, franceza şi germana; lucru de mînă, pictura, piano, canto, gimnastica.

Inscrierile de la 20 August. Cursurile încep la 9 Septembrie.

Direcţiunea

Institutul de Domnişoare
„TEREZA KNOCH“
care există de mai bine de 25 ani

Curs primar după programa statului precum şi curs secundar facultativ cu limba romînă, franceza şi germana, lucru manual şi piano. Inscrierile se încep la 20 August şi cursurile la 10 Septembrie 1914. Se primesc eleve externe şi interne.

CHIRISTIGIA
„Bradul Moldovei“
Mari depozite de Cherestea
Str. Uzinelor 11—14
Asortat cu toate esenţele de lemn pentru construcţie şi tîmplărie
Societatea „Bradul Moldovei“
— Telefon —

DR. HALPERN
IAŞI, STRADA POMIR 6,
(Casa Dr. Finkelstein)
VECHIU MEDIC PARIZIAN
BOLI DE FEMEI — MAMOŞ —
Operaţiuni, Boli venerice, Injecţii

De închiriat *Un salon şi un dormitor elegant mobilate. A se adresa la tipografia Goldner.*

Un biliard se cumpără. A se adresa la tipografia H. Goldner.

Sanatoriul Dr. TZAICU
Iaşi, str. Zmeu No. 3.
ANUNCIU

Direcţiunea Sanatorului „Dr. Tzaicu“ aduce cu plăcere la cunoştinţa Onor. public, că în curînd se va muta sedinl acestui Sanatoriu **într'o poziţiune admirabilă din str. Carol.**

Data precisă a mutării o vom arata-o la timp prin ziare.

Deocamdată Sanatoriul funcţionînd tot în localul cu un număr restrins de camere din str. Zmeu No. 3, rugăm distinsa noastră clientelă, a ne întreba prin corespondenţă, inainte de deplasare, dacă avem camere disponibile.

Cu perfectă stimă,
Direcţiunea Sanatorului
Str. Zmeu 3, Iaşi.

GIMNAZIUL
„MORITZ ŞI BETTI WACHTEL“
Iaşi, strada Sărăriei No. 147
Imobil propriu, Telefon

Cu începere de la 20 August, înscrierile au loc în cancelaria gimnaziului, zilnic, între orele 9—12 şi 3—5. Candidaţii pentru clasa I vor prezenta certificatul de absolvire a cursului primar, actul de naştere şi de revaccinare.

Curs integral de 4 clase secundare

Preparaţii de 2 clase într'un an (în condiţiuni admise de Minister).

Şcoala posedă muzeu, laborator, curs de gimnastică, serviciu de supraveghere pedagogică.

Rezultatul anului şcolar 1913—1914

140 elevi prezentaţi în Iunie comisiunilor oficiale. **Nici un repetent.**

Se trimit anuare, gratuit, tuturor persoanelor care vor adresa cereri direcţiune.

CHATAINIUS

Tinctură inofensivă cu bază de Heneu dă părului cea mai frumoasă coloare.

CHATAINIUS

se face în şeapte colori; şaten, şaten-cler, şaten-închis, şaten rus, blond, brun şi negru. Flacoane de încercare împreună cu instrucţia în limba ţărei de import 1 leu. Cutia mare 6 lei franco în toată ţara. Specificaţi bine coloarea sau trimiteţi eşantilion pe păr la

Postişeria D. S. Ionescu
Iaşi, strada Cuza-Vodă, 67.